



Servizio Protezione Civile



Dipartimento dei Vigili del Fuoco  
Direzione Regionale Emilia Romagna



Corpo Forestale dello Stato  
Ispettorato Regionale Emilia Romagna

**PIANO ORGANIZZATIVO PER LA LOTTA  
INCENDI BOSCHIVI - ESTATE 2004**  
Dal 19 Luglio al 27 Agosto 2004  
**RESOCONTO ATTIVITA'**



Bologna li 08.10.2004

**OGGETTO: Report attività operativa lotta agli incendi boschivi anno 2004.**

Con Determina n.8774 del 30/06/2004 del Responsabile Servizio Regionale di Protezione Civile, la Regione ha dichiarato lo stato di “grave pericolosità per il rischio degli incendi boschivi” nel periodo compreso dal 19 Luglio al 27 Agosto 2004, d’intesa con il Dipartimento dei Vigili del Fuoco – Direzione Regionale, il Coordinamento Regionale del Corpo Forestale dello Stato.

La SOUP istituita presso il Servizio Protezione Civile ha coordinato le forze dei VVF, CFS e del Volontariato Regionale di Protezione Civile presenti sul territorio negli interventi di prevenzione e attività di spegnimento degli incendi boschivi .

il resoconto operativo di seguito riportato si compone di :

1. Consuntivo finanziario
2. Consuntivo risorse umane
3. Consuntivo mezzi e materiali
4. Consuntivo attività operativa e confronti con l’anno 2003

## 1) CONSUNTIVO FINANZIARIO

E' stato ripartito nel modo seguente:

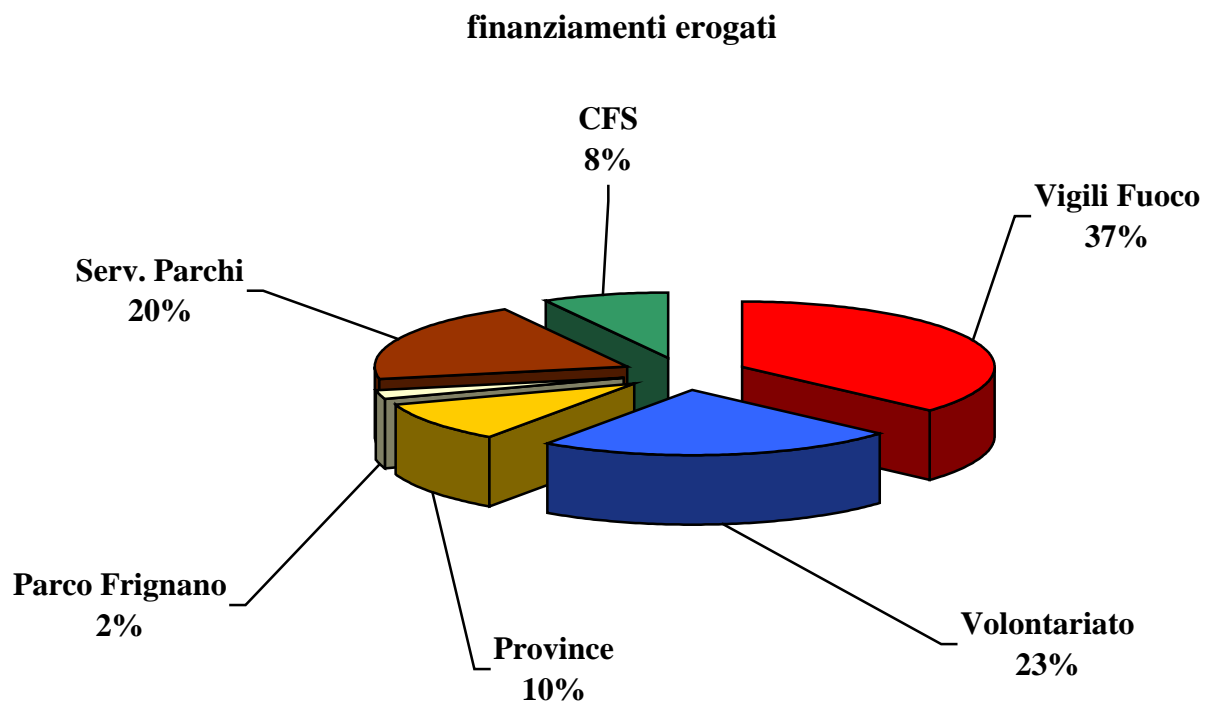

ENTE	DESCRIZIONE	IMPORTO €	NOTE
Corpo Nazionale Vigili del Fuoco Direzione Regionale	finanziamento squadre	354.000	in parti uguali per i 9 Comandi Provinciali
	avionica + accessori	250.000	nucleo elicotteri
	kit AIB	34.875	Distaccamenti VVF Volontari
Volontariato PTC	n. 3 Defender C130	90.000	N°1 per il Coordinamento Provinciale di Parma + N° 2 per il Coordinamento Provinciale di Piacenza
	formazione	135.000	corsi di aggiornamento
	dotazione personale	100.000	per le 9 Consulte e Coordinamenti
	programma operativo annuale	80.000	
Province	campagna informativa	10.000	per le Province
	finanziamento attività AIB	163.500	Fe/Ra/Rn €uro 16.500 cadauna PC/PR/RE/MO/BO/FC €uro 19.000 cadauna
Servizio Regionale Parchi e Risorse Forestali	finanziamento interventi di manutenzione forestale	350.000	a favore di Comunità montana e Parchi
Corpo Forestale dello Stato	convenzione con Regione	140.000	
Parco del Frignano	convenzione con Regione	40.000	
<b>Totale</b>		<b>1.747.375</b>	

Complessivamente sono stati erogati **€uro 1.747.375**.

Il finanziamento conferito dallo Stato ai sensi della Legge 353/2000 ai fini della conservazione e della difesa dagli incendi del patrimonio boschivo e introitato nel corrente anno è pari a **€uro 840.000** mentre a carico della Regione Emilia Romagna la spesa ammonta a **€uro 910.000** pari al 52 % dell'intera spesa.

#### Importo Finanziamenti Piano



## 2) CONSUNTIVO RISORSE UMANE

Le risorse umane dislocate sul territorio per la lotta agli incendi boschivi sono pari a n. 782 unità, così suddivise:

#### **- VIGILI DEL FUOCO**

Provincia	squadre	n. unità di personale
Piacenza	1	6
Parma	1	6
Reggio Emilia	1	6
Modena	1	6
Bologna	1	6
Ferrara	1	6
Ravenna	1	6
Forlì-Cesena	1	6
Rimini	1	6
<b>Totale</b>	<b>9</b>	<b>54</b>

Ogni squadra era formata da 4 unità permanenti (1 caposquadra +3 vigili) + 2 unità discontinue per un totale n. 54 persone

Ogni squadra era dotata di attrezzature e mezzi idonei (n.18 Land Rover Defender C130 – N° 2 per ogni Comando e n.11 Land Rover Defender C130 con kit AIB per i distaccamenti VVF volontari).

A queste si aggiungono i mezzi e le risorse in dotazione ad ogni Comando Provinciale.

**PIANO ORGANIZZATIVO REGIONALE PER LA LOTTA INCENDI BOSCHIVI**  
**ESTATE 2004 - 19 Luglio - 27 Agosto**  
**Presidi Territoriali VVF**

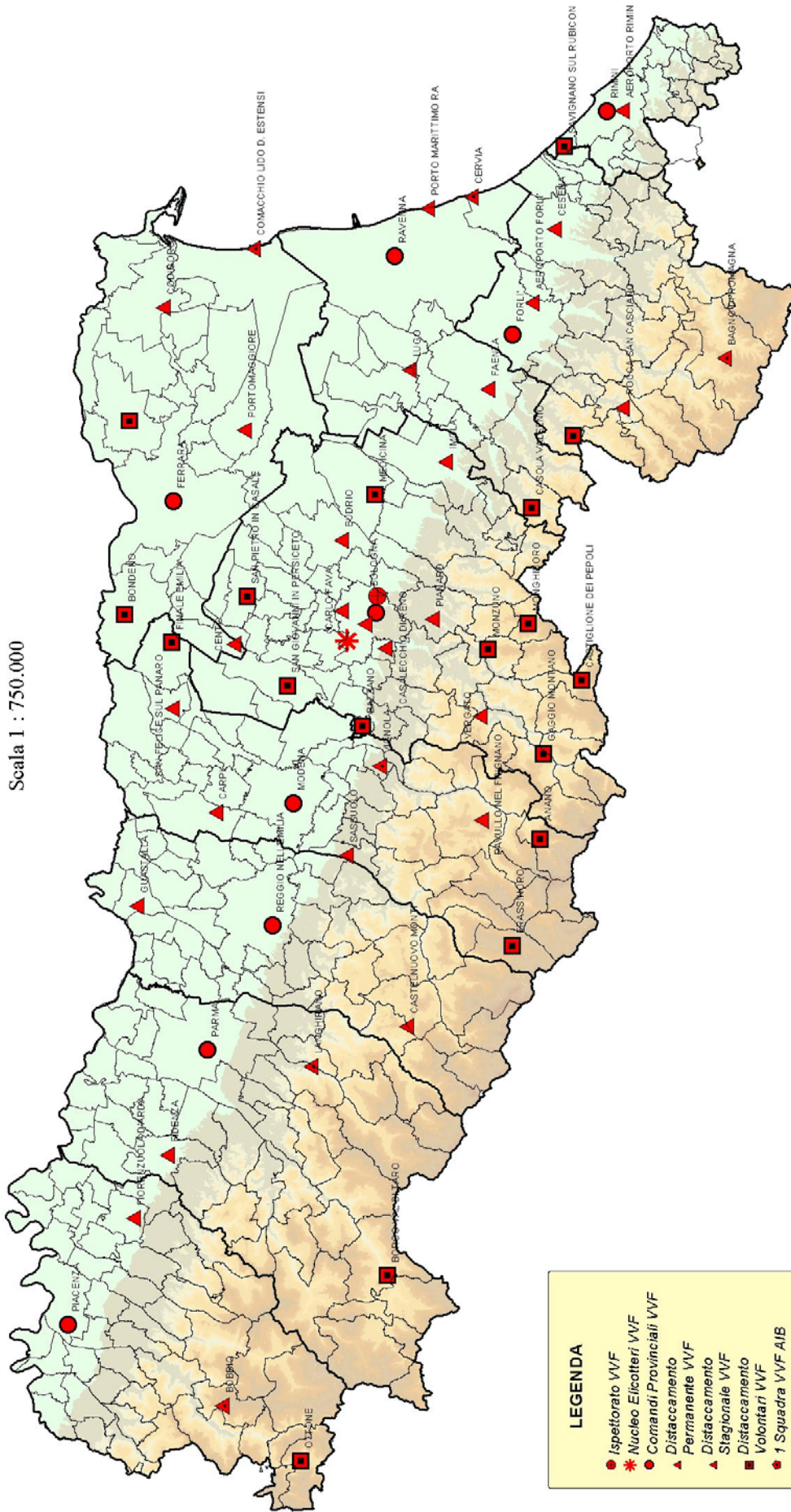

**LEGENDA**

- Ispettorato VVF
- \* Nucleo Elicotteri VVF
- Comandi Provinciali VVF
- ▲ Distaccamento
- ▲ Permanente VVF
- ▲ Stagionale VVF
- Distaccamento
- Volontari VVF
- 1 Squadra VVF AIB

**- CORPO FORESTALE DELLO STATO**

Provincia	presidi	unità di perso
Piacenza	7	31
Parma	10	38
Reggio Emilia	9	35
Modena	10	37
Bologna	16	75
Ferrara	1	4
Ravenna	11	53
Forlì-Cesena	18	65
Rimini	1	5
Totale	83	343

**CFS - RISORSE UMANE**

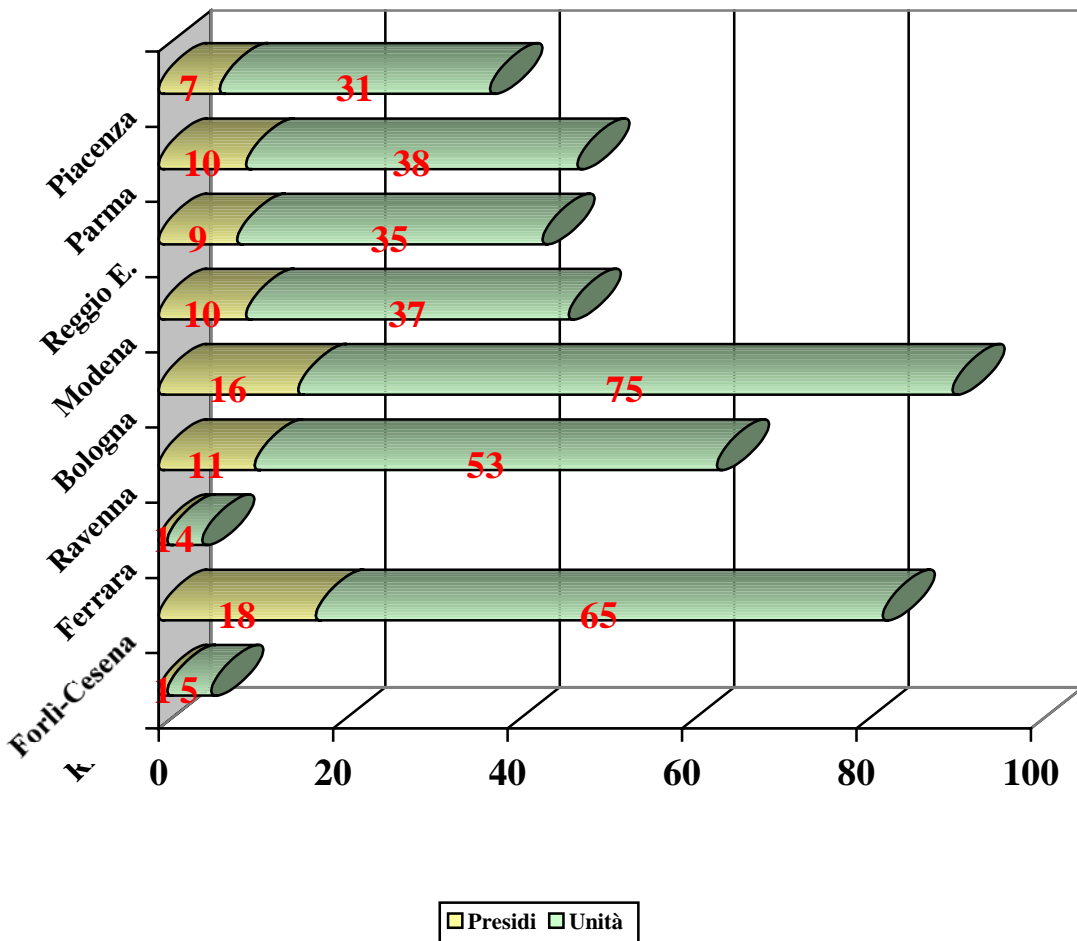

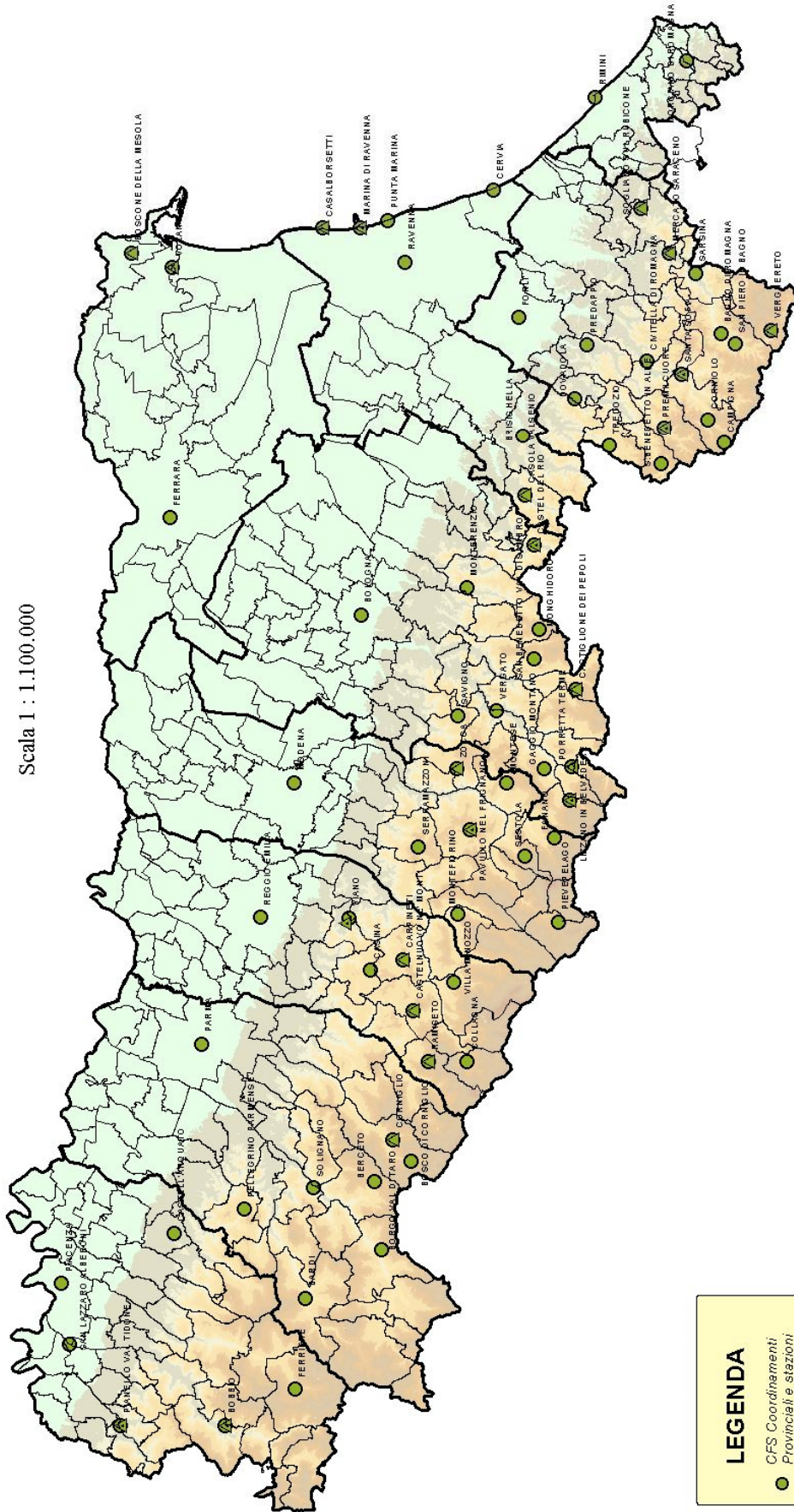

Scala 1 : 1.100.000



## - VOLONTARIATO DI PROTEZIONE CIVILE

Provincia	squadre	n. unità
Piacenza	3	14
Parma	3	11
Reggio Emilia	17	68
Modena	6	25
Bologna	6	30
Ferrara	2	6
Ravenna	8	31
Forlì-Cesena	30	150
Rimini	2	10
Totale	77	345

### RISORSE VOLONTARIATO

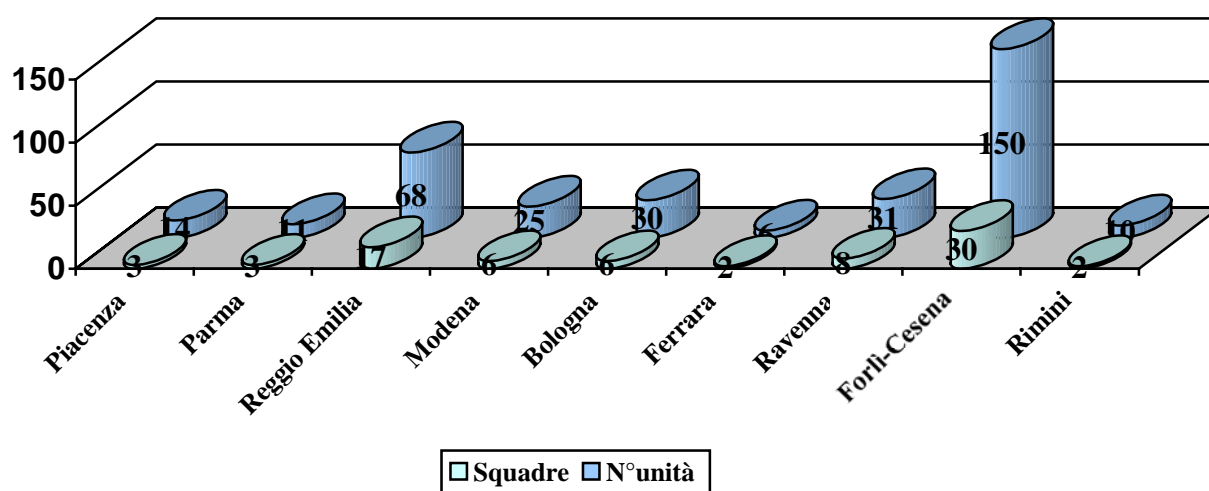

Le 345 unità sono state regolarmente formate ed equipaggiate, alle quali si sono aggiunte n.210 unità che hanno provveduto ad espletare attività di supporto logistico alle unità operative per un totale di 555 addetti.

Nelle giornate di sabato e domenica sono state garantite giornalmente n.44 squadre formate in media da 5 unità per un totale di 220 unità per ogni turnazione con compiti di prevenzione e attività di spegnimento.

### Regione Emilia Romagna – Servizio Protezione Civile

Sono stati impegnati in media n. 23 tecnici al giorno presso il Centro Operativo Regionale con un presidio giornaliero dalle ore 8.00 alle ore 20.00 e un servizio di reperibilità per 7 giorni su 7 nelle rimanenti 12 ore.

### Province

Sono stati impegnati in media n. 20 tecnici al giorno presso le Sale Operative Provinciali

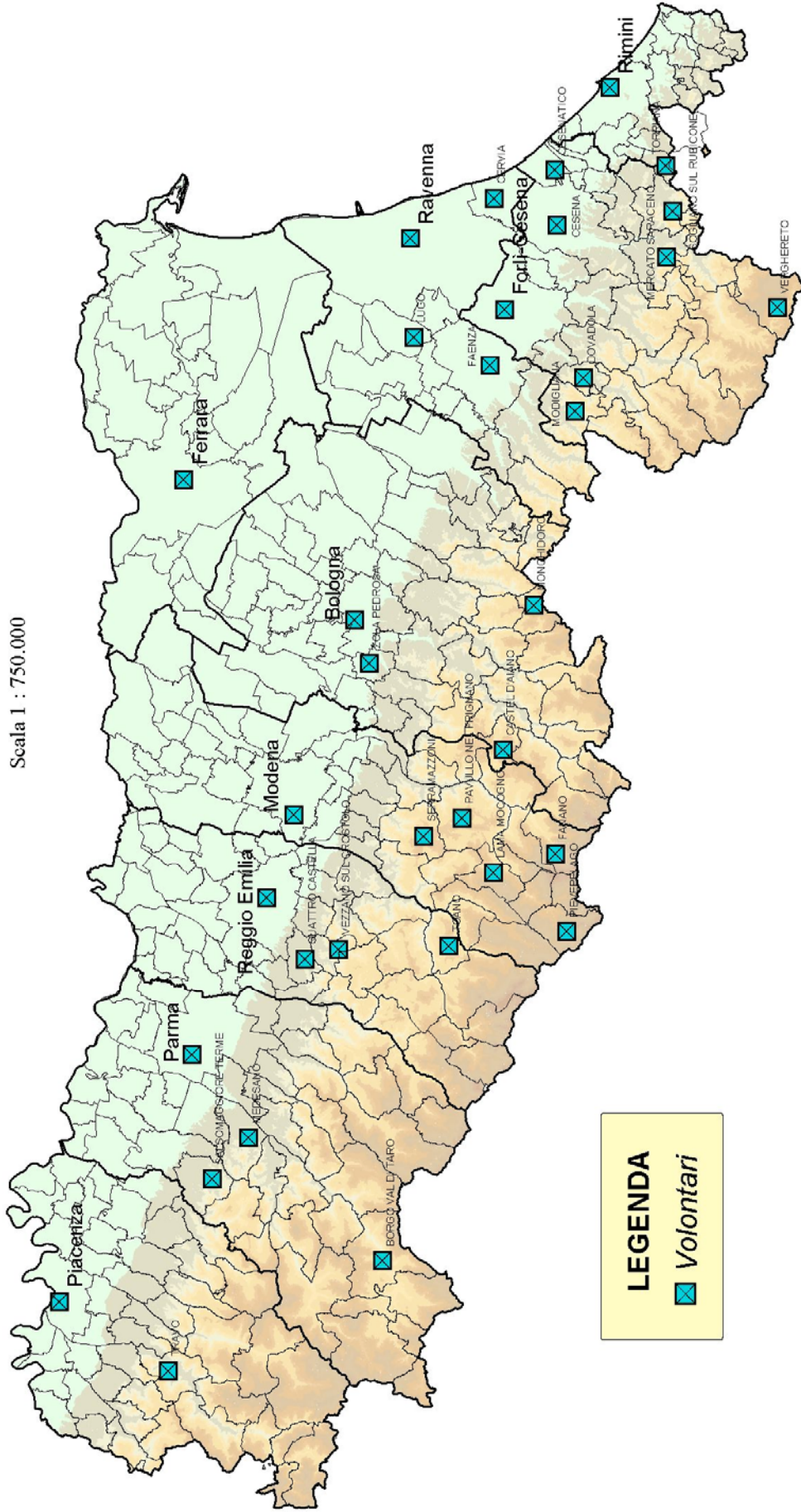

**LEGENDA**  
X Volontari

### 3) CONSUNTIVO MEZZI

#### **Vigili del Fuoco**

- n.18 Land Rover Defender C130 – 2 per ogni Comando
- n.11 Land Rover Defender C130 con kit AIB per i distaccamenti VVF volontari

#### **Automezzi speciali C.F.S.**

- n. 4 IVECO 40.10
- n. 1 OM 90
- n. 3 OM 75
- n. 2 UNIMOG 1650

#### **Volontariato di Protezione Civile**

Provincia	fuoristrada	automezzi	moduli AIB	autocarri	furgoni	pulmini	speciale AIB
Piacenza	4	1	3	/	/	/	/
Parma	5	/	4	/	2	1	/
Reggio Emilia	3	/	3	1	/	/	/
Modena	4	1	4	/	/	/	/
Bologna	7	2	7	/	/	/	/
Ferrara	1	2	2	/	/	/	/
Ravenna	5	/	3	/	/	/	/
Forlì-Cesena	16	3	15	3	/	/	/
Rimini	2	/	3	1	1	/	1
Totale	31	7	30	4	1	1	1

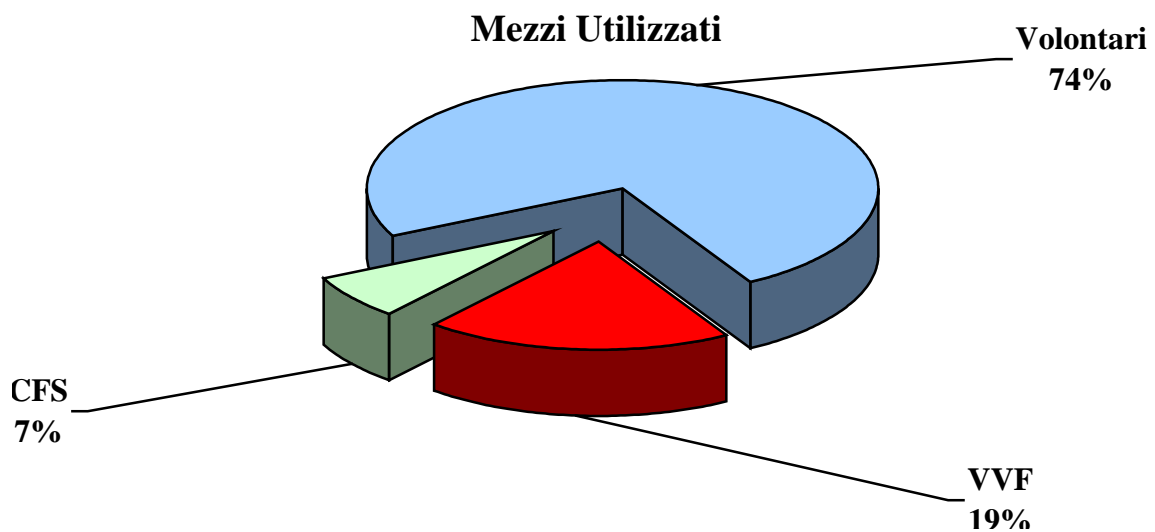

#### 4) CONSUNTIVO ATTIVITA' OPERATIVA

Nel periodo in oggetto si sono verificati n. 13 incendi significativi;  
 nello stesso periodo nell'anno 2003 si sono verificati n. 54 incendi significativi con una  
 diminuzione pari al 76%. (vedi tabella)

2004		2003	
Provincia	n° incendi	Provincia	n° incendi
Bologna	1	Bologna	10
Ferrara	1	Ferrara	2
Forlì-Cesena	3	Forlì-Cesena	8
Modena	0	Modena	6
Parma	0	Parma	7
Piacenza	5	Piacenza	6
Ravenna	2	Ravenna	9
Reggio Emilia	5	Reggio Emilia	5
Rimini	1	Rimini	1
<b>Totale</b>	<b>13</b>	<b>Totale</b>	<b>54</b>

#### INCENDI

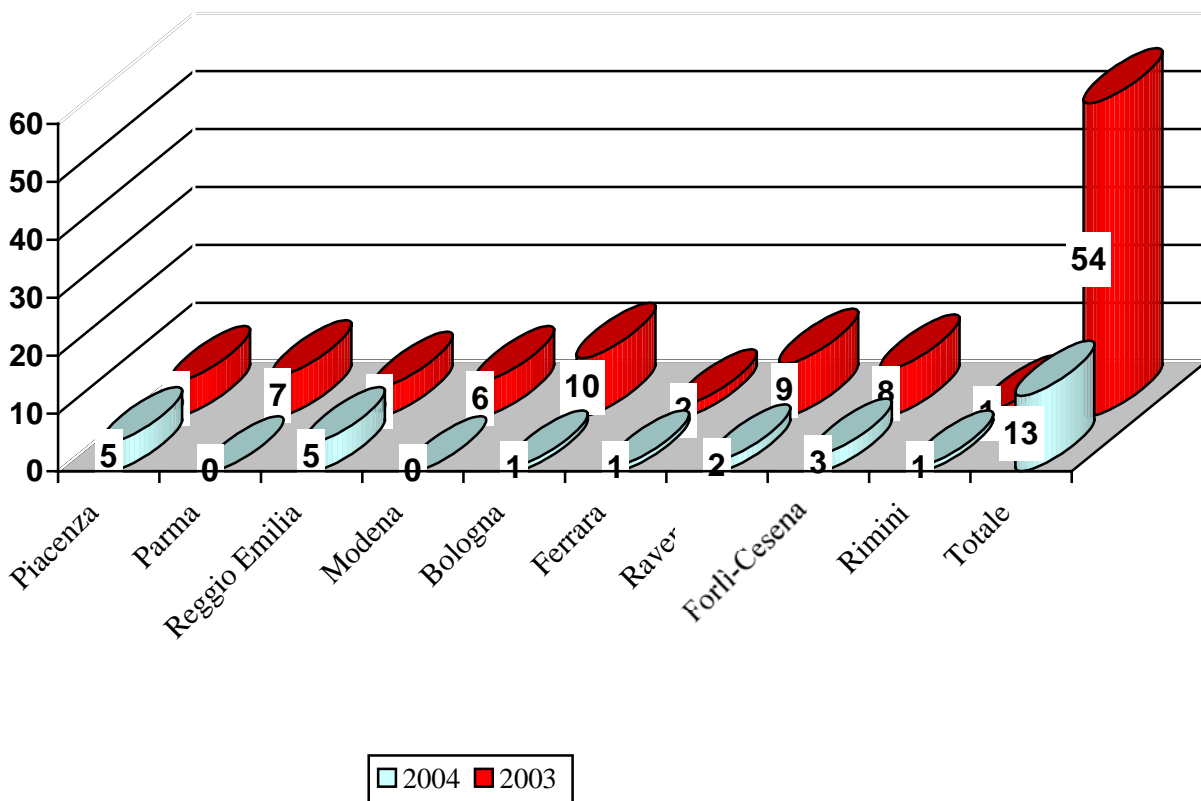

Le superfici “boscate” e “non boscate” percorse dal fuoco, sono indicate nella seguente tabella e sono raffrontate con le medesime relative agli anni precedenti:

**RAFFRONTO DELLE SUPERFICI PERCORSE DAL FUOCO NEGLI ANNI 2004 E 2003:**

Provincia anno	ha sup. percorsa dal fuoco boscata 2004	boscata 2003	ha sup. percorsa dal fuoco non boscata 2004	non boscata 2003
PIACENZA	07,29.50	00,90.00	00,29.50	11,60.00
PARMA	00,10.00	10,05.90	00,60.00	74,09.80
REGGIO EMILIA	00,15.00	00,15.00	00,30.00	04,30.00
MODENA	00,14.00	01,30.00	00,45.00	08,00.00
BOLOGNA	00,11.00	02,64.00	00,36.00	29,20.00
FERRARA	00,03.80	00,07.30	00,25.00	00,00.00
RAVENNA	00,23.00	05,50.20	00,80.00	02,00.00
FORLI' - CESENA	03,00.00	19,50.20	09,00.00	11,80.00
RIMINI	01,96.00	03,00.00	15,01.00	04,00.00
Totale	14,04.30	43,12.60	37,06.50	144,99.80

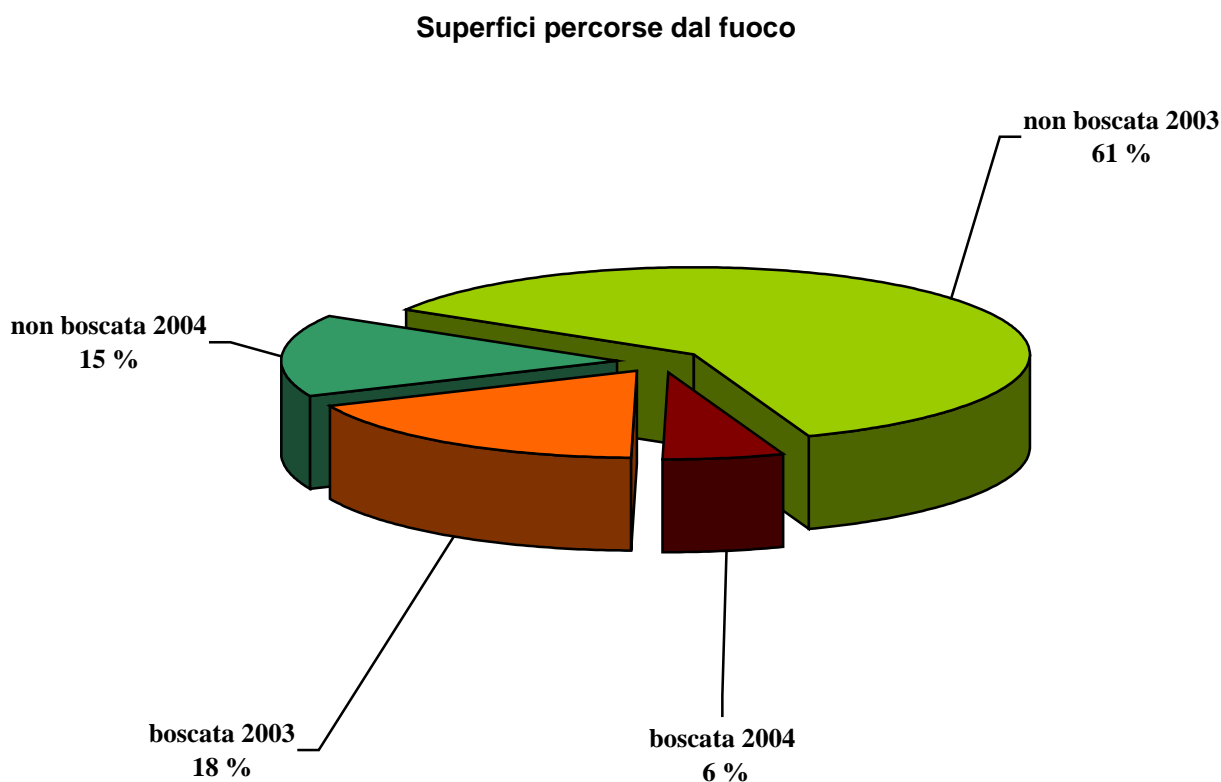

Alla SOUP sono altresì pervenute nello stesso periodo n. 175 richieste di intervento dall'intero territorio regionale per accensione di piccoli fuochi di stoppie, sterpaglie o ramaglie di piccole dimensioni, non quantificate in termini di superficie nella tabella sopra riportata.

## RIEPILOGO INCENDI CENSITI NEGLI ULTIMI 5 ANNI

Negli ultimi 5 anni le superfici percorse dal fuoco sono meglio specificate nella seguente tabella:

Province	n. incendi	sup.boscata ha	sup. non boscata ha
PIACENZA	80	378.59	279.78
PARMA	139	627.39	394.58
REGGIO EMILIA	28	18.04	23.50
MODENA	59	84.72	25.10
BOLOGNA	123	182.00	179.89
FERRARA	7	0.76	0.00
RAVENNA	81	78.58	12.85
FORLI'-CESENA	65	70.19	151.21
RIMINI	12	26.25	73.55
<b>TOTALE</b>	<b>591</b>	<b>1466.50</b>	<b>1140.47</b>

### Incendi ultimi 5 anni

