

REGIONE EMILIA-ROMAGNA

Atti amministrativi

PROTEZIONE CIVILE

Atto del Dirigente DETERMINAZIONE

Num. 2230 del 26/07/2019 MODENA

Proposta: DPC/2019/2294 del 26/07/2019

Struttura proponente: SERVIZIO COORDINAMENTO PROGRAMMI SPECIALI E PRESIDIDI DI
COMPETENZA
AGENZIA REGIONALE PER LA SICUREZZA TERRITORIALE E LA PROTEZIONE
CIVILE

Oggetto: ANNULLAMENTO D.D. 2224/2019.DETERMINA A CONTRARRE AFFIDAMENTO
SERVIZIO DI PROGETTAZIONE FATTIBILITÀ TECNICA-ECONOMICA,
DEFINITIVA, ESECUTIVA, COORDINAMENTO SICUREZZA IN FASE DI
PROGETTAZIONE-COD 14196 -INTERVENTI DI ADEGUAMENTO DEL SISTEMA
DIFENSIVO DEL TORRENTE TIEPIDO E RELATIVI AFFLUENTI PER
GARANTIRE IL CONTENIMENTO DEGLI EFFETTI INDOTTI DAL RIGURGITO
DEL FIUME PANARO IN PROSSIMITÀ DELLA CONFLUENZA E OPERE DI
MESSA IN SICUREZZA IN TRATTI SALTUARI - ORD. N. 1/2018.

Autorità emanante: IL RESPONSABILE - SERVIZIO COORDINAMENTO PROGRAMMI SPECIALI E
PRESIDI DI COMPETENZA

Firmatario: RITA NICOLINI in qualità di Responsabile di servizio

**Responsabile del
procedimento:** Rita Nicolini

Firmato digitalmente

IL DIRIGENTE FIRMATARIO

Visti:

- la L.R. 26 novembre 2001, n. 43 "Testo unico in materia di organizzazione e di rapporti di lavoro nella Regione Emilia-Romagna" e s.m.;
- la legge regionale 7 febbraio 2005, n. 1 "Norme in materia di protezione civile e volontariato. Istituzione dell'Agenzia regionale di protezione civile";
- la L.R. 30 luglio 2015, n. 13 "Riforma del sistema di governo regionale e locale e disposizioni su Città Metropolitana di Bologna, Province, Comuni e loro Unioni";
- il D.Lgs. 2 gennaio 2018, n.1 "Codice della protezione civile";
- la D.G.R. n. 2416 del 29 dicembre 2008 recante "Indirizzi in ordine alle relazioni organizzative e funzionali tra le strutture e sull'esercizio delle funzioni dirigenziali. Adempimenti conseguenti alla delibera n. 999/2008. Adeguamento e aggiornamento della delibera 450/2007" e s.m.i. per le parti ancora in vigore;
- la D.G.R. 16 maggio 2016, n. 702 avente ad oggetto "Approvazione incarichi dirigenziali conferiti nell'ambito delle Direzioni Generali - Agenzie - Istituto, e nomina dei responsabili della prevenzione della corruzione, della trasparenza e accesso civico, della sicurezza del trattamento dei dati personali, e dell'anagrafe per la stazione appaltante";
- la D.G.R. n. 1107 del 11/07/2016 avente oggetto "Integrazione delle declaratorie delle strutture organizzative della Giunta Regionale a seguito dell'implementazione della seconda fase della riorganizzazione avviata con delibera 2189/2015";
- la determinazione n. 1129 del 24/07/2017 avente oggetto "Rinnovo dell'incarico di Direttore dell'Agenzia regionale per la sicurezza territoriale e la protezione civile";

- la determinazione del Direttore n. 1974 del 28/06/2017, con la quale sono stati conferiti gli incarichi di posizione organizzativa;
- la nota prot. PC/2017/34309 del 01/08/2017 con la quale il Direttore ha disposto, a far data dal 1° agosto 2017, l'assegnazione del personale alle suddette P.O.;
- la D.G.R. n. 1212 del 02/08/2017 recante: "Aggiornamenti organizzativi nell'ambito dell'Agenzia regionale per la sicurezza territoriale e la protezione civile, della Direzione generale risorse, "Europa, innovazione e istituzioni e modifica di un punto della Direttiva in materia di acquisizione e gestione del personale assegnato alle strutture speciali della Giunta regionale";
- la D.D. n.2204 del 22/06/2018 "Modifiche all'assetto organizzativo dell'Agenzia Regionale per la sicurezza territoriale e la protezione civile";
- la D.G.R. n. 979 del 25/06/2018 "Approvazione delle modifiche organizzative dell'Agenzia Regionale per la sicurezza territoriale e la protezione civile";
- la D.D. n. 3446 del 28/09/2018 "Incarichi dell'Agenzia regionale per la sicurezza territoriale e la protezione civile";
- la D.G.R. n. 1665 dell'11/10/2018 "Approvazione degli incarichi dirigenziali nell'ambito di alcune Direzioni Generali";
- la D.D. n. 4554 del 10.12.2018 "Direttiva sul modello organizzativo, sistema di governo e attività dell'Agenzia Regionale per la Sicurezza Territoriale e la Protezione Civile";
- la D.G.R. n. 468 del 10 aprile 2017 avente ad oggetto "Il sistema dei controlli interni nella Regione Emilia-Romagna";
- le circolari del Capo di Gabinetto del Presidente della Giunta regionale PG/2017/0660476 del 13 ottobre 2017 e PG/2017/0779385 del 21 dicembre 2017 relative ad indicazioni procedurali per rendere operativo il sistema

dei controlli interni predisposte in attuazione della propria deliberazione n. 468/2017;

- la determinazione n. 700 del 28/02/2018 dell'Agenda regionale per la Sicurezza territoriale e la Protezione civile "Recepimento della deliberazione di Giunta regionale n. 468/2017 recante "Il sistema dei controlli interni nella Regione Emilia-Romagna";

- la determinazione del Direttore dell'Agenda Regionale per la Sicurezza Territoriale e la Protezione Civile n. 917 del 20/03/2018, integrata dalla D.D. n. 4058 del 12/11/2018, recante: "DISPOSIZIONI IN MERITO ALLA FASE DI AVVIO DELLA GESTIONE UNIFICATA DELLE PROCEDURE PER L'APPALTO DI LAVORI E SULLA PRIMA ORGANIZZAZIONE DELLE RISORSE NECESSARIE" a seguito della quale ha preso avvio la fase sperimentale della gestione unificata delle procedure per l'appalto di lavori pubblici per tutti gli interventi relativi agli Ambiti di Bologna, Ferrara e Modena di competenza diretta dell'Agenda o per i quali l'Agenda è individuata quale soggetto attuatore, o per i quali i Dirigenti dell'Agenda sono individuati quali dirigenti autorizzati dalla Regione Emilia-Romagna all'attuazione di interventi avvalendosi delle strutture dell'Agenda;

- la determinazione del Direttore dell'Agenda Regionale per la Sicurezza Territoriale e la Protezione Civile n. 1314 del 19/04/2019 recante "Disposizioni per la gestione unificata delle procedure di appalto di lavori pubblici e delle risorse necessarie" che conferma in capo al Responsabile del Servizio dell'ARSTPC cui compete il presidio dell'Ambito territoriale ad esso assegnato l'adozione della determinazione a contrarre dei servizi attinenti all'architettura e all'ingegneria di qualsiasi importo;

Visti altresì:

- il D.Lgs. 18 aprile 2016, n. 50 "Codice dei contratti pubblici" e s.m.;
- il D.P.R. 5 ottobre 2010, n. 207 "Regolamento di esecuzione ed attuazione del citato D.lgs. n.163/2006" per la parte ancora in vigore;

- le Linee Guida n. 1 (Rev.1) dell'ANAC di cui alla deliberazione n. 973 del 14/9/2016 e integrate con deliberazione n. 138 del 21/02/2018 e pubblicate in G.U. n. 69 del 23/03/2018;
- le Linee Guida n. 4 recanti «Procedure per l'affidamento dei contratti pubblici di importo inferiore alle soglie di rilevanza comunitaria, indagini di mercato e formazione e gestione degli elenchi di operatori economici», aggiornate al D.Lgs. n. 56/2017 e approvate con delibera del Consiglio A.N.AC. (Autorità Nazionale Anticorruzione) n. 206 del 1° marzo 2018;
- il D.Lgs. 159 del 06/09/2011 recante "Codice delle leggi antimafia e delle misure di prevenzione, nonché nuove disposizioni in materia di documentazione antimafia, a norma degli articoli 1 e 2 della legge 13 agosto 2010, n. 136" e s.m.i.;
- la Legge n. 190/2012 "Disposizioni per la prevenzione e repressione della corruzione e dell'illegalità nella pubblica amministrazione";
- il D. Lgs. 14 marzo 2013, n. 33 "Riordino della disciplina riguardante gli obblighi di pubblicità, trasparenza e diffusione di informazioni da parte delle pubbliche amministrazioni" e ss.mm.;
- il D. Lgs. 25 maggio 2016, n. 97 "Revisione e semplificazione delle disposizioni in materia di prevenzione della corruzione, pubblicità e trasparenza, correttivo della legge 6 novembre 2012, n. 190 e del decreto legislativo 14 marzo 2013, n. 33, ai sensi dell'articolo 7 della legge 7 agosto 2015, n. 124, in materia di riorganizzazione delle amministrazioni pubbliche";
- la deliberazione della Giunta Regionale n. 1059 del 3/7/2018 recante: APPROVAZIONE DEGLI INCARICHI DIRIGENZIALI RINNOVATI E CONFERITI NELL'AMBITO DELLE DIREZIONI GENERALI, AGENZIE E ISTITUTI E NOMINA DEL RESPONSABILE DELLA PREVENZIONE DELLA CORRUZIONE E DELLA TRASPARENZA (RPCT), DEL RESPONSABILE

DELL'ANAGRAFE PER LA STAZIONE APPALTANTE (RASA) E DEL RESPONSABILE DELLA PROTEZIONE DEI DATI (DPO);

- la Delibera della Giunta regionale n. 122 del 28.01.2019 "Approvazione Piano Triennale di prevenzione della corruzione. Aggiornamento 2019-2021" e l'allegata "Direttiva di indirizzi interpretativi per l'applicazione degli obblighi di pubblicazione previsti dal d.lgs. n. 33 del 2013. Attuazione del Piano triennale di prevenzione della corruzione 2019-2021", che sostituisce quella allegata alla D.G.R. 93/2018.
- il D.P.R. n. 62/2013 "Regolamento recante codice di comportamento dei dipendenti pubblici, a norma dell'articolo 54 del decreto legislativo 30 marzo 2001, n. 165", in particolare l'art. 14 "Contratti ed altri atti negoziali", e la deliberazione di Giunta regionale n. 421/2014 di "Approvazione del Codice di comportamento della Regione Emilia - Romagna", in particolare gli artt. 2 "Ambito oggettivo e soggettivo di applicazione del Codice", 7 "Comunicazione dei conflitti di interesse e obbligo di astensione" e 13 "Acquisizione di beni e servizi e affidamento lavori";
- la legge 11 agosto 2014, n. 114, "Conversione in legge, con modificazioni, del decreto-legge 2 giugno 2014, n. 90 "Misure urgenti per la semplificazione e la trasparenza amministrativa e per l'efficienza degli uffici giudiziari";

Viste in particolare:

- la Legge 14 giugno 2019, n. 55 Conversione in legge, con modificazioni, del decreto legge 18 aprile 2019, n.32 recante disposizioni urgenti per il rilancio del settore dei contratti pubblici, per l'accelerazione degli interventi infrastrutturali, di rigenerazione urbana e di ricostruzione a seguito di eventi sismici";
- la D.G.R. n. 376 dell'11/03/2019 "Approvazione della direttiva per le procedure di acquisto di forniture e servizi e modifiche alla delibera di Giunta regionale n. 2416/2008 e ss.mm.ii.";

- la determinazione n. 2157 del 19/07/2019 "Approvazione della "Direttiva per le procedure di acquisto di forniture e servizi dell'Agenzia regionale per la sicurezza territoriale e la protezione civile" in attuazione della delibera di Giunta regionale n. 376 dell'11 marzo 2019";
- la propria determinazione n. 4179 del 20/12/2017 con la quale sono stati nominati i responsabili dei procedimenti ai sensi della deliberazione della Giunta regionale 10 aprile 2017, n. 468;
- il D.Lgs. 23 giugno 2011, n. 118 recante "Disposizioni in materia di armonizzazione dei sistemi contabili e degli schemi di bilancio delle Regioni, degli Enti Locali e dei loro organismi, a norma degli articoli 1 e 2 della legge 5 maggio 2009, n. 42" e s.m.i.;

Dato atto:

- che nei giorni dal 17 al 19 gennaio 2014 si sono verificati eventi alluvionali che hanno gravemente danneggiato le opere di difesa dei fiumi Secchia, Panaro, Naviglio e affluenti nel territorio della Provincia di Modena. In conseguenza di tali eventi alluvionali è stato dichiarato lo stato di emergenza con delibera del Consiglio dei Ministri del 31/01/2014 ed in data 12/05/2014 è stato approvato il DL n. 74 "Misure urgenti in favore delle popolazioni dell'Emilia-Romagna colpite dal terremoto e dai successivi eventi alluvionali verificatisi tra il 17 ed il 19 gennaio 2014, nonché per assicurare l'operatività del Fondo per le emergenze nazionali";
- che con Ordinanza del Commissario delegato, presidente della Regione Emilia Romagna, n. 3/2014 è stato approvato l'Allegato 1 che, unitamente all'Allegato 2 della medesima Ordinanza costituisce il primo stralcio degli interventi più urgenti relativi al programma di messa in sicurezza idraulica dei territori colpiti da eventi alluvionali e l'allegato 3 "disposizioni relative alla realizzazione degli interventi urgenti di messa in sicurezza di cui all'allegato 1, nonché'

alla rendicontazione della spesa ed alla erogazione delle somme spettanti”;

- con successive ordinanze 5/14, 11/14, 4/15, 7-8/15, 11/15, 14/15 e 2/16 sono stati approvati ulteriori stralci di interventi di messa in sicurezza idraulica nonché specificazioni o integrazioni al quadro programmatico via via definito;
- che con ordinanza n. 6/16 sono state disposte proroghe per l'ultimazione di alcuni lavori dell'Ord.4/2015, ed è stato introdotto come orientamento metodologico per tutti gli interventi in corso di progettazione un'analisi multicriteriale che permetta di individuare la soluzione progettuale preferibile attraverso la definizione di specifici indici di performance;
- con ordinanze nn. 8 del 28 novembre 2016 e 1 del 28/12/2017 sono stati approvati ulteriori stralci di interventi di messa in sicurezza idraulica per il superamento delle criticità originate dagli eventi alluvionali del 17 e 19 gennaio 2014;
- che in data 7/11/2018 è stata firmata l'ordinanza n. 1 del Commissario Delegato, Presidente della Regione Emilia-Romagna, "Provvisa finanziaria destinata alla copertura dei contributi relativi ai danni agli immobili ad uso abitativo, ai beni mobili ivi ubicati e ai beni mobili registrati danneggiati a seguito della tromba d'aria del 3 maggio 2013 verificatasi in alcuni comuni delle province di Bologna e Modena, degli eventi alluvionali del 17-19 gennaio 2014 e della tromba d'aria del 30 aprile 2014 verificatisi in alcuni comuni della provincia di Modena. Accertamento risorse non utilizzate. Approvazione di ulteriore stralcio di interventi di messa in sicurezza idraulica e ridefinizione di interventi già finanziati." ed è quindi stato autorizzato un ulteriore stralcio di messa in sicurezza idraulica per il superamento delle criticità originate dagli eventi alluvionali del 17 e 19 gennaio 2014 descritti nell'elenco di cui all'Allegato 1 a valere sulle

economie generate dalla conclusione dei primi interventi;

Premesso inoltre che nella medesima Ordinanza 1/2018:

- sono stati finanziati gli oneri relativi alla nuova programmazione rendendoli disponibili sulla contabilità speciale n. 5699 intestata al Commissario Presidente della Regione Emilia - Romagna aperta presso la Banca D'Italia, Tesoreria provinciale dello Stato, Sezione di Bologna, ai sensi dell'articolo 2 - comma 6, del Decreto-legge n. 74/2012, convertito con modificazioni dalla legge 1° agosto 2012, n. 122;
- viene estesa agli interventi dell'Allegato 1 della medesima Ordinanza l'analisi multicriteriale finalizzata ad individuare, per ogni ipotesi progettuale di intervento, la soluzione preferibile attraverso la definizione di specifici indici di performance/parametri tecnici, introdotta al punto 3 dell'Ordinanza 6 del 16 Giugno 2016;
- è stato stabilito che le procedure per la realizzazione degli interventi di cui all'allegato 1 della ordinanza stessa sono quelle definite nell'Allegato 3 dell'ordinanza n. 3/2014, così come già integrato in merito alle disposizioni sui compensi incentivanti di cui all'art. 96 del D.Lgs. 163/2006 dall'ordinanza n. 4 dell'8 luglio 2014, con le specificazioni introdotte dalla stessa ordinanza 1/2018 in ordine ai termini di affidamento e conclusione lavori;
- nell'Allegato 1 è fra gli altri previsto il seguente intervento: "Cod. 14196 - Comuni di Modena, Castelnuovo Rangone e Maranello - Interventi di adeguamento del sistema difensivo del torrente Tiepido e relativi affluenti per garantire il contenimento degli effetti indotti dal rigurgito del fiume Panaro in prossimità della confluenza e opere di messa in sicurezza in tratti saltuarie. Intervento eseguibile per stralci.";
- il soggetto attuatore del suddetto intervento è individuato nello stesso Allegato 1 nel Servizio

intestato "Servizio Coordinamento Programmi Speciali e Presidi di competenza";

Visto che:

- le tempistiche e procedure di realizzazione dell'intervento dettate dall'Allegato 3 dell'Ordinanza 3 così come modificato dalla stessa ordinanza 1/2018 implicano il rispetto di stringenti scadenze per concorrere in tempo utile agli interventi di messa in sicurezza del nodo modenese e che, in ottemperanza a quanto stabilito nella stessa ordinanza n. 1/2018, l'approccio progettuale dovrà prevedere una prospettiva di bacino e la definizione di alternative di progetto da valutare secondo i metodi multicriteriali già individuati dall'ordinanza n. 6/2016;

- il contesto territoriale in cui si inserisce tale intervento è particolarmente complesso: si tratta di un'area inserita in una ARS (Area a rischio significativo), così come definite dal Piano di Gestione del Rischio Alluvioni dell'Autorità di Bacino Distrettuale e nello specifico ARS-Area omogenea collina-montagna e rappresenta una delle criticità più complesse del cosiddetto nodo idraulico di Modena:

o il bacino del torrente Tiepido è caratterizzato da tempi di ritorno molto rapidi con la conseguente formazione di eventi di piena, anche molto significativi, che interessano centri abitati e caseggiati con scarso preannuncio;

o la confluenza nel fiume Panaro avviene subito dopo l'immissione del torrente Grizzaga, immediatamente a valle della Via Emilia, in un contesto fortemente urbanizzato ove l'equilibrio tra il fiume Panaro e il Tiepido stesso è particolarmente complesso con fenomeni di rigurgito estremamente significativi che determinano la permanenza di livelli idrometrici molto elevati e per tempi prolungati;

o la recente installazione delle paratoie di regolazione delle bocche del manufatto della cassa di espansione del fiume Panaro influisce ulteriormente a determinare fenomeni complessi a valle con conseguenze significative anche sul torrente Tiepido;

o le valutazioni in esito ai diversi livelli di progettazione dei primi interventi di adeguamento del sistema arginale del fiume Panaro, comprensivi anche della definizione del sistema difensivo in sinistra idraulica immediatamente a valle delle casse di espansione,

evidenziano ulteriori aggravii a carico del sistema Tiepido-Grizzaga alla confluenza in Panaro per cui si rendono necessari specifici approfondimenti anche modellistici;

o in esito agli incontri dello Staff Tecnico, l'Autorità di Bacino distrettuale ha evidenziato l'esigenza di intervenire sul sistema Tiepido-Grizzaga in stretto coordinamento con gli interventi sul fiume Panaro conducendo tutti gli approfondimenti e verifiche necessarie;

- L'intervento in progetto costituisce quindi un tassello di un sistema particolarmente complesso e necessita di analisi molto dettagliate in grado di coordinare gli effetti conseguenti agli eventi di piena del bacino del torrente Tiepido, a regime quasi torrentizio, gli effetti delle manovre connesse alla regolazione del manufatto della cassa del fiume Panaro e gli effetti di rigurgito relativi al sistema arginale del Panaro stesso;

Ritenuto quindi opportuno affidare esternamente il servizio di progettazione, nei tre livelli di progetto preliminare (progetto di fattibilità tecnica ed economica), definitivo ed esecutivo, e coordinamento della sicurezza in fase di progettazione dell'intervento codice 14196 in attuazione dell'Ordinanza del Commissario delegato, Presidente della Regione Emilia-Romagna, n. 1/2018;

Dato atto che si è provveduto a redigere relativamente all'intervento "n.14196 - Comuni di Modena, Castelnuovo Rangone e Maranello - Interventi di adeguamento del sistema difensivo del torrente Tiepido e relativi affluenti per garantire il contenimento degli effetti indotti dal rigurgito del fiume Panaro in prossimità della confluenza e opere di messa in sicurezza in tratti saltuarie. Intervento eseguibile per stralci":

- a) la specifica tecnica delle attività per l'affidamento del servizio avente ad oggetto la progettazione di fattibilità tecnico-economica, definitiva ed esecutiva e il coordinamento della sicurezza in fase di progettazione, il cui quadro economico risulta quindi definito come di seguito riportato:

Corrispettivi professionali prestazioni normali comprensivi di spese (Tav. Z-2	€ 94.261,49 +
--------------------------------------------------------------------------------	---------------

e art. 5 del DM 17/06/2016)	
Prestazioni e servizi integrativi comprensivi di spese ed oneri accessori (art. 6 DM 17/06/2016 per analogia, comma 1, o a vacazione, comma 2)	€ 0,00 =
Totale netto oneri complessivi relativi ai servizi	€ 94.261,49 -
Ribasso di aggiudicazione (0,0000%)	€ 0,00 =
Totale ribassato	€ 94.261,49 +
Contributo INARCASSA (4%)	€ 3770,46 =
Imponibile IVA	€ 98.031,95 +
IVA (22%)	€ 21.576,03 =
Totale lordo oneri complessivi relativi ai servizi	€ 119.598,98

b) lo schema di contratto per l'affidamento del servizio avente ad oggetto la progettazione di fattibilità tecnico-economica, definitiva ed esecutiva e il coordinamento della sicurezza in fase di progettazione;

Atteso che, in ottemperanza agli obblighi normativi vigenti in materia di contratti pubblici relativi a lavori, servizi e forniture, per la procedura oggetto del presente atto, si è provveduto all'acquisizione:

- del Codice Identificativo di Gara **CIG 799052235A**, rilasciato dal sistema SIMOG
- del Codice Unico di Progetto, ai sensi dell'art.11 della L. n. 3 del 16.01.2003, **CUP F73H18000240001**;

Dato atto che:

- l'importo definito nella specifica tecnica per le suddette prestazioni, stimate in € 94.261,49 è stato determinato sulla base delle tariffe contenute nel Decreto del Ministero della Giustizia 17 giugno 2016 "Approvazione delle tabelle dei corrispettivi commisurati al livello qualitativo delle prestazioni di progettazione adottato ai sensi dell'art. 24, comma 8, del D. lgs. 50/16" e s.m.i.;
- per l'affidamento del servizio in oggetto ricorrono le condizioni di cui agli artt. 36 comma 2 lett. b) e 157

comma 2 del D. Lgs. 50/2016 e s.m.i., nel rispetto degli indirizzi forniti dalle Linee Guida ANAC n. 1, con invito a 5 (cinque) operatori economici, se sussistono in tal numero candidature ammissibili;

- per l'aggiudicazione sarà applicato il criterio dell'offerta economicamente più vantaggiosa, come previsto all'art. 95, comma 3 lett b) del medesimo decreto;

- per l'individuazione degli operatori economici da invitare alla suddetta procedura si attiverà specifica manifestazione di interesse, avvalendosi del Sistema Acquisti Telematici Emilia Romagna (SATER) con il ricorso alla Procedura di gara negoziata con avviso, che consente anche, qualora il numero di operatori economici candidati sia superiore a 5, di gestire idoneo sorteggio;

- l'onere relativo al servizio in oggetto trova copertura finanziaria sulla contabilità speciale n. 5699 intestata a "Commissario Delegato Presidente Regione Emilia-Romagna D.L. n. 74/2012" aperta presso la Banca d'Italia, Tesoreria provinciale dello Stato sezione di Bologna;

Predisposta la documentazione per l'espletamento della procedura finalizzata all'individuazione degli operatori economici da invitare, composta da:

- avviso pubblico per l'indagine di mercato;

- allegato A - Modello manifestazione di interesse

Redatta la modulistica per la successiva fase di richiesta dell'offerta tecnica e dell'offerta economica, costituita da:

- lettera di invito

- modello A - domanda di partecipazione e dichiarazioni integrative

- Modello B - DGUE Editabile

- Modello C - Dichiarazioni concordato preventivo con continuità aziendale o assimilati;

- Modello D - Avvallimento: dichiarazioni operatore economico ausiliario

- Modello E - Proposta gruppo di lavoro

- Modello F - Offerta economica

Atteso che il presente provvedimento individua gli elementi essenziali del contratto, i criteri di selezione

degli operatori economici e delle offerte, ai sensi dell'art. 32 comma 2 del D.lgs. n. 50/2016, e, pertanto, vale come "determina a contrarre";

Dato atto che il RUP svolge anche le funzioni di Direttore dell'Esecuzione del Contratto di affidamento del servizio di progettazione, nei tre livelli di progetto preliminare (progetto di fattibilità tecnica ed economica), definitivo ed esecutivo, e coordinamento della sicurezza in fase di progettazione;

Attestato che la sottoscritta Dirigente, Responsabile del Servizio Coordinamento Programmi Speciali e Presidi di Competenza nonché Responsabile Unico del Procedimento, responsabile dell'istruttoria e della decisione per quanto di diretta e personale competenza e relativamente alla fase attuale del procedimento non si trova nelle situazioni di conflitto anche potenziale di interessi e obbligo di astensione descritti dagli art.6, 7 e 14 del D.P.R. n. 62 del 2013 e 7 della DGR 421/2014;

Dato atto altresì che i funzionari estensori non si trovano, relativamente alla fase attuale, nelle situazioni di conflitto di interessi e obbligo di astensione descritti dagli art.6, 7 e 14 del D.P.R. n. 62 del 2013 e 7 della DGR 421/2014, come da dichiarazioni acquisite agli atti del procedimento;

Attestata la regolarità amministrativa del presente provvedimento;

DETERMINA

per le motivazioni indicate in premessa che qui si intendono integralmente richiamate:

1) di approvare relativamente all'intervento "n.14196 - Comuni di Modena, Castelnuovo Rangone e Maranello - Interventi di adeguamento del sistema difensivo del torrente Tiepido e relativi affluenti per garantire il contenimento degli effetti indotti dal rigurgito del fiume Panaro in prossimità della confluenza e opere di messa in sicurezza in tratti saltuarie. Intervento eseguibile per stralci", parti integranti e sostanziali del presente atto:

a) la specifica tecnica delle attività di progettazione per l'affidamento del servizio avente ad oggetto la progettazione di fattibilità tecnico-economica, definitiva ed esecutiva e il coordinamento della sicurezza

in fase di progettazione, il cui quadro economico risulta definito come segue:

Corrispettivi professionali prestazioni normali comprensivi di spese (Tav. Z-2 e art. 5 del DM 17/06/2016)	€ 94.261,49 +
Prestazioni e servizi integrativi comprensivi di spese ed oneri accessori (art. 6 DM 17/06/2016 per analogia, comma 1, o a vacazione, comma 2)	€ 0,00 =
Totale netto oneri complessivi relativi ai servizi	€ 94.261,49 -
Ribasso di aggiudicazione (0,0000%)	€ 0,00 =
Totale ribassato	€ 94.261,49 +
Contributo INARCASSA (4%)	€ 3770,46 =
Imponibile IVA	€ 98.031,95 +
IVA (22%)	€ 21.576,03 =
Totale lordo oneri complessivi relativi ai servizi	€ 119.598,98

b) lo schema di contratto per l'affidamento del servizio avente ad oggetto la progettazione di fattibilità tecnico-economica, definitiva ed esecutiva e il coordinamento della sicurezza in fase di progettazione;

2) di dare atto che l'onere relativo al servizio in oggetto trova copertura finanziaria sulla contabilità speciale n. 5699 intestata a "Commissario Delegato Presidente Regione Emilia-Romagna D.L. n. 74/2012" ed aperta presso la Banca d'Italia, Tesoreria provinciale dello Stato, sezione di Bologna, ai sensi dell'articolo 2 - comma 6, del decreto-legge n. 74/2012, convertito con modificazioni dalla legge 1 agosto 2012, n. 122;

3) di dare atto che per la procedura in oggetto, si è provveduto all'acquisizione:

- del Codice Identificativo di Gara **CIG 799052235A** rilasciato dal sistema SIMOG

- del Codice Unico di Progetto, ai sensi dell'art.11 della L. n. 3 del 16.01.2003, **CUP F73H18000240001**;

4) di dare atto che il presente provvedimento individua gli elementi essenziali del contratto, i criteri di selezione degli operatori economici e delle offerte, ai sensi dell'art. 32 comma 2 del D.lgs. n. 50/2016, e, pertanto, vale come "determina a contrarre";

5) di procedere alla scelta del contraente a cui affidare il servizio in oggetto, ai sensi degli artt. 36 comma 2 lett. b) e 157 comma 2 del D. Lgs. 50/2016 e s.m.i., nel rispetto degli indirizzi forniti dalle Linee Guida ANAC n. 1, con invito a 5 (cinque) operatori economici, se sussistono in tal numero candidature ammissibili, e all'aggiudicazione con l'applicazione del criterio dell'offerta economicamente più vantaggiosa, come previsto all'art. 95, comma 3 lett b) del medesimo decreto;

6) di individuare gli operatori economici da invitare alla suddetta procedura attraverso specifica manifestazione di interesse, avvalendosi del Sistema Acquisti Telematici Emilia Romagna (SATER) con il ricorso alla Procedura di gara negoziata con avviso, che consente anche, qualora il numero di operatori economici candidati sia superiore a 5, di gestire idoneo sorteggio;

7) di approvare la seguente documentazione parte integrante e sostanziale del presente atto, finalizzata all'individuazione degli operatori economici da invitare alla procedura prescelta:

- avviso pubblico per l'indagine di mercato;
- allegato A - Modello manifestazione di interesse;

8) di approvare la modulistica, parte integrante e sostanziale del presente atto, per la successiva fase di richiesta dell'offerta tecnica e dell'offerta economica:

- lettera di invito
- modello A - domanda di partecipazione e dichiarazioni integrative
- Modello B - DGUE Editabile
- Modello C - Dichiarazioni concordato preventivo con

continuità aziendale o assimilati;

- Modello D - Avvallimento: dichiarazioni operatore economico ausiliario
- Modello E - Proposta gruppo di lavoro
- Modello F - Offerta economica;

9) di dare atto che l'avviso pubblico per la manifestazione di interesse sarà pubblicato e reso disponibile per l'accesso libero, diretto e completo anche sul sito istituzionale dell'Agenzia per la sicurezza territoriale e la protezione civile;

10) di dare atto che con il presente provvedimento si annulla e si sostituisce integralmente, per necessarie integrazioni, la determinazione n.2224 del 26/07/2019 di pari oggetto;

11) di dare atto che, per quanto previsto in materia di pubblicità, trasparenza e diffusione di informazioni, si provvederà ai sensi delle disposizioni normative ed amministrative richiamate in parte narrativa.

Rita Nicolini



Agenzia Regionale per la Sicurezza Territoriale e la Protezione Civile
SERVIZIO COORDINAMENTO PROGRAMMI SPECIALI E PRESIDIO DI COMPETENZA

Ordinanza Commissariale n. 1 del 7 novembre 2018

Titolo intervento: INTERVENTI DI ADEGUAMENTO DEL SISTEMA DIFENSIVO DEL TORRENTE TIEPIDO E RELATIVI AFFLUENTI PER GARANTIRE IL CONTENIMENTO DEGLI EFFETTI INDOTTI DAL RIGURGITO DEL FIUME PANARO IN PROSSIMITÀ DELLA CONFLUENZA E OPERE DI MESSA IN SICUREZZA IN TRATTI SALTUARIE. INTERVENTO ESEGUIBILE PER STRALCI.

Importo del finanziamento: € 3.534.000,00

**AFFIDAMENTO DEL SERVIZIO AVENTE AD OGGETTO
LA PROGETTAZIONE DI FATTIBILITÀ TECNICA ED ECONOMICA, DEFINITIVA ED ESECUTIVA,
IL COORDINAMENTO DELLA SICUREZZA IN FASE DI PROGETTAZIONE**

SPECIFICA TECNICA DELLE ATTIVITÀ DI PROGETTAZIONE

SPECIFICA DELLE ATTIVITA' DI PROGETTAZIONE

OGGETTO: AFFIDAMENTO DEL SERVIZIO AVENTE AD OGGETTO LA PROGETTAZIONE DI FATTIBILITA' TECNICA ED ECONOMICA, DEFINITIVA ED ESECUTIVA, IL COORDINAMENTO DELLA SICUREZZA IN FASE DI PROGETTAZIONE PER LA REALIZZAZIONE DI "INTERVENTI DI ADEGUAMENTO DEL SISTEMA DIFENSIVO DEL TORRENTE TIEPIDO E RELATIVI AFFLUENTI PER GARANTIRE IL CONTENIMENTO DEGLI EFFETTI INDOTTI DAL RIGURGITO DEL FIUME PANARO IN PROSSIMITA' DELLA CONFLUENZA E OPERE DI MESSA IN SICUREZZA IN TRATTI SALTUARIE. INTERVENTO ESEGUIBILE PER STRALCI" – **CIG 799052235A - CUP F73H18000240001.**

Premessa:

Nei giorni dal 17 al 19 gennaio 2014 si sono verificati eventi alluvionali che hanno gravemente danneggiato le opere di difesa dei fiumi Secchia, Panaro, Naviglio e affluenti nel territorio della Provincia di Modena. In conseguenza di tali eventi alluvionali è stato dichiarato lo stato di emergenza con delibera del Consiglio dei Ministri del 31/01/2014 ed in data 12/05/2014 è stato approvato il DL n. 74 "Misure urgenti in favore delle popolazioni dell'Emilia Romagna colpite dal terremoto e dai successivi eventi alluvionali verificatisi tra il 17 ed il 19 gennaio 2014, nonché per assicurare l'operatività del Fondo per le emergenze nazionali".

In data 7/11/2018 è stata firmata l'ordinanza n. 1 del Commissario Delegato "Provvisoria finanziaria destinata alla copertura dei contributi relativi ai danni agli immobili ad uso abitativo, ai beni mobili ivi ubicati e ai beni mobili registrati danneggiati a seguito della tromba d'aria del 3 maggio 2013 verificatasi in alcuni comuni delle province di Bologna e Modena, degli eventi alluvionali del 17-19 gennaio 2014 e della tromba d'aria del 30 aprile 2014 verificatisi in alcuni comuni della provincia di Modena. Accertamento risorse non utilizzate. Approvazione di ulteriore stralcio di interventi di messa in sicurezza idraulica e ridefinizione di interventi già finanziati." Il Servizio Coordinamento Programmi Speciali e Presidi di Competenza dell'Agenzia per la Sicurezza Territoriale e la Protezione Civile è stato individuato quale soggetto attuatore di alcuni interventi urgenti connessi al programma di messa in sicurezza idraulica dei corsi d'acqua del c.d. nodo idraulico di Modena.

In particolare, l'intervento in oggetto "Interventi di adeguamento del sistema difensivo del torrente Tiepido e relativi affluenti per garantire il contenimento degli effetti indotti dal rigurgito del fiume Panaro in prossimità della confluenza e opere di messa in sicurezza in tratti saltuarie. Intervento eseguibile per stralci." rientra tra quelli di cui all'allegato 1 dell'Ordinanza Commissariale suddetta, codice 14196, per un importo complessivo dello stanziamento pari a 3.534.000,00 €, di cui l'importo per lavori è stato stimato pari a € 2.400.000,00 ed è relativo alla realizzazione di "Interventi di adeguamento del sistema difensivo del torrente Tiepido e relativi affluenti per garantire il contenimento degli effetti indotti dal rigurgito del fiume Panaro in prossimità della confluenza e opere di messa in sicurezza in tratti saltuarie. Intervento eseguibile per stralci." Le tempistiche e procedure di realizzazione dell'intervento sono dettate dall'Allegato 3 dell'Ordinanza 3 così come modificato dalla stessa ordinanza 1/2018 ed implicano il rispetto di stringenti scadenze per concorrere in tempo utile agli interventi di messa in sicurezza del nodo modenese.

Inoltre, in ottemperanza a quanto stabilito nella stessa ordinanza n. 1/2018, l'approccio progettuale dovrà prevedere una prospettiva di bacino e la definizione di alternative di progetto da valutare secondo i metodi multicriteriali già individuati dall'ordinanza n. 6/2016.

L'analisi multicriteriale permette di individuare la soluzione progettuale preferibile attraverso la definizione di indici di performance che consentano di confrontare per ciascuna ipotesi progettuale di intervento:

- Costo di realizzazione (costo complessivo dell'opera o di uno stralcio specifico dell'opera stessa cui si applica il percorso di analisi)
- Efficacia dell'opera (percentuale di avvicinamento agli obiettivi di pianificazione consentita dalla realizzazione dell'opera)

- Efficienza dell'opera (quantità del "bene" che si rende disponibile in relazione alle risorse impegnate)
- Affidabilità (completamento a 1 dell'indice di fallanza dell'opera)
- Tempo di realizzazione
- Interazione con gli altri interventi in corso di progettazione (come una soluzione progettuale può modificare le ipotesi progettuali di partenza relativamente ad un altro intervento);

Per la complessità di progettazione di tale intervento si rende necessario ricorrere all'affidamento del servizio di redazione dei tre livelli di progettazione (fattibilità tecnica ed economica, definitiva ed esecutiva) e coordinamento della sicurezza in fase di progettazione secondo le specifiche riportate nel seguito.

INQUADRAMENTO TERRITORIALE

Il Torrente Tiepido origina in comune di Serramazzone dall'alta collina Modenese e scorre per circa 26,5 km attraverso i Comuni di Serramazzone, Maranello, Castelvetro, Formigine, Castelnuovo Rangone e Modena, dove si immette nel fiume Panaro in sinistra idraulica circa 700 m a valle della SS9 via Emilia in località Fossalta. Il suo bacino imbrifero è di circa 110 km², il tempo di corrivazione medio è di 7,63 ore e la portata massima della sezione media è di 50,48 m³/s

Nel tratto collinare il torrente riceve il contributo di diversi fossi minori, in destra e sinistra idraulica. Nel tratto di pianura riceve gli scarichi di troppo pieno dei canali S. Pietro e Diamante, e il contributo del Torrente Grizzaga, che si immette nel Tiepido poco a monte della strada statale n. 9 via Emilia.

Inoltre il torrente Tiepido riceverà, tramite il Grizzaga, le acque del Diversivo Martiniana, una volta terminato, che a sua volta raccoglie le acque di piena dei canali di Corlo e di Formigine, del Cavo Cerca e degli scoli Passafugone, Fugone ed Archirola, appartenenti al sottobacino centrale del canale Naviglio.

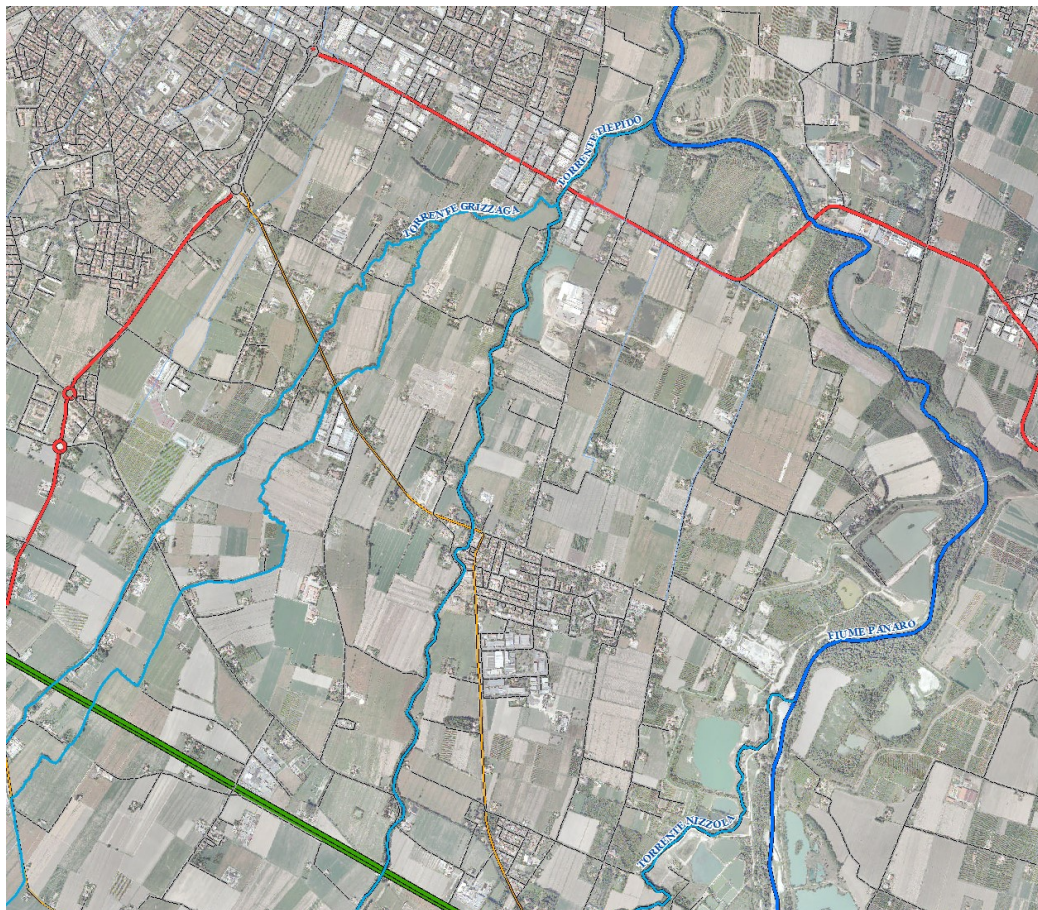

Come la maggior parte dei corsi d'acqua di rilievo provenienti dai versanti dell'alta collina e sfocianti in pianura, anche il Tiepido è stato in passato oggetto di forti interventi antropici che ne hanno, soprattutto in corrispondenza di centri abitati, canalizzato l'alveo e ridotto le aree di pertinenza. L'intero corso del Torrente è caratterizzato inoltre dalla presenza, lungo le sponde e nelle golene da una fitta vegetazione spontanea, che è stata già oggetto, nel tratto da Pozza di Maranello al ponte di Fossalta di Modena, di un intervento di taglio selettivo nell'anno 2014 attraverso il rilascio di una concessione, al fine di migliorarne l'officiosità idraulica.

Dal 2011 ad oggi sono state raccolte numerose segnalazioni di criticità di natura idraulica ed idrogeologica lungo l'intero corso d'acqua, in particolare a seguito di significativi eventi di piena ed episodi di tracimazione delle acque del torrente, legati a fenomeni erosivi, di trasporto solido e di trasporto di materiale flottante. Criticità verificate, alle quali si sono aggiunte quelle derivanti dalle analisi sviluppate all'interno della progettazione degli *"Interventi di messa in sicurezza del torrente Tiepido al fine di migliorare strutturalmente e funzionalmente il sistema difensivo esistente adeguando nodi e tratti particolarmente critici al fine di ridurre la vulnerabilità in caso di eventi di piena"* finanziati con Ord. 8/2016.

Nel recente passato, per ovviare alle situazioni maggiormente a rischio, sono stati finanziati interventi di sistemazione delle difese spondali a protezione di insediamenti abitativi ed industriali (Ord. 3/2014), e di ripresa di fenomeni erosivi e realizzazione di opere di difesa in diversi punti critici (Ord. 351/2016).

All'interno del Piano di Gestione del Rischio Alluvioni (PGRA), adottato con delibera n. 4/2015 del Comitato Istituzionale dell'Autorità di Bacino del Po, e nello specifico all'interno delle Mappe di pericolosità e di rischio, il tratto in oggetto è stato analizzato e sono state individuate le aree allagabili per diversi tempi di ritorno e a seconda degli elementi esposti presenti all'interno di tali aree sono state individuate differenti classi di rischio. Per questo sono state individuate diverse "ARS" (Aree a Rischio Significativo) con le relative caratteristiche, criticità ed obiettivi specifici di miglioramento.

Alcuni di questi obiettivi, per l'area oggetto del presente intervento (ARS-Area omogenea collina-montagna), sono i seguenti:

- Garantire una adeguata manutenzione ordinaria e straordinaria dei corsi d'acqua;
- Proteggere e ridurre la vulnerabilità degli abitati esistenti a rischio;
- Migliorare la conoscenza degli effetti conseguenti alle esondazioni e condividerla con i piani di protezione civile,
- Adeguare strutturalmente e funzionalmente il sistema difensivo esistente;
- Adeguare nodi e tratti particolarmente critici al fine di ridurre la vulnerabilità in caso di eventi di piena.

Al fine di aumentare il grado di sicurezza idraulica, risolvere le criticità esistenti e ottemperare a quanto indicato all'interno del PGRA, nel quadro di un'analisi idraulica, di una valutazione complessiva delle dinamiche territoriali, di una valutazione degli interventi di ricalibratura delle sezioni idrauliche non adeguate, si vuole proseguire nella risoluzione delle criticità strutturali e puntuali individuate.

Gli elaborati ai quali fare riferimento in sede di progettazione, anche al fine di impiegare le medesime assunzioni di partenza (sia in termini idrologici che idraulici), sono sia quelli prodotti da Etatec srl in sede di progettazione dell'intervento di cui all'Ord. commissariale n.2/2016 *"Adeguamento strutturale e funzionale del sistema arginale tramite interventi di sistemazione morfologica dell'alveo, adeguamento in quota e in sagoma a valle della cassa fino al confine provinciale. Intervento realizzabile per stralci funzionali"*, sia quelli prodotti da Beta Studio per l'intervento di cui all'Ord. commissariale n.8/2016 *"Interventi di messa in sicurezza del torrente Tiepido al fine di migliorare strutturalmente e funzionalmente il sistema difensivo esistente adeguando nodi e tratti particolarmente critici al fine di ridurre la vulnerabilità in caso di eventi di piena"*, che verranno opportunamente forniti.

In sede di progettazione occorrerà considerare quali riferimenti, tra gli altri, i seguenti due documenti di indirizzo:

- Regione Emilia-Romagna. Linee guida regionali per la riqualificazione integrata dei corsi d'acqua naturali dell'Emilia-Romagna Riqualificazione morfologica per la mitigazione del rischio di alluvione e il miglioramento dello stato ecologico - Settembre 2016.

- Italia Sicura. Linee guida per le attività di programmazione e progettazione degli interventi per il contrasto del rischio idrogeologico - Versione 2.0, Settembre 2016.

SPECIFICA DELLE ATTIVITÀ DI PROGETTAZIONE

Gli interventi oggetto della presente progettazione riguardano l'adeguamento del sistema difensivo del torrente Tiepido e del suo affluente torrente Grizzaga. L'estensione e l'entità degli adeguamenti in quota, unitamente ad eventuali necessari adeguamenti strutturali dipendono in modo diretto dagli interventi previsti dal 2° stralcio di adeguamento delle arginature del fiume Panaro (Ord.7-8/2016, codice 11784) il cui ente attuatore risulta essere AIPO.

Gli interventi di realizzazione del nuovo rilevato arginale in sinistra idraulica del fiume Panaro a valle della cassa d'espansione a protezione della città di Modena infatti porteranno a modifiche sostanziali dell'attuale assetto idraulico, rendendo necessari interventi congiunti sul sistema arginale dei torrenti Tiepido e Grizzaga .

Dalle analisi condotte dai progettisti dell'intervento cod. 11784 di adeguamento delle arginature del fiume Panaro, in seguito alla modellazione bidimensionale del tratto a valle della cassa d'espansione sino alla ferrovia Mi-Bo, della piena di progetto con tempo di ritorno 50 anni (vedasi figg.3 e 5 estratte dalla relazione tecnica trasmessa da AIPO intitolata "*Argine F. Panaro nei pressi della via Emilia. Analisi tracciati Alternativi*", ns. nota prot. 52181/2018), è infatti emerso che in sponda sinistra a valle del rilevato di accesso della via Emilia al ponte Sant'Ambrogio si verificano importanti fenomeni di esondazione:

- lungo la via Emilia, in particolare tra l'incrocio con Strada Scartazza e il ponte sul torrente Tiepido;
- lungo il torrente Tiepido in sponda destra, con interessamento di alcune aree urbanizzate;
- lungo il torrente Grizzaga sia in sponda destra che in sponda sinistra, con interessamento di aree urbanizzate della città di Modena.



Figura 3 – Aree di allagamento per la piena T=50 anni con particolare riferimento al tratto compreso tra la cassa di Sant’Anna e il T. Tiepido – esteso al dominio di calcolo



Figura 5 – Aree di allagamento per la piena T=50 anni con particolare riferimento al tratto compreso tra la cassa di Sant’Anna e il T. Tiepido – particolare del tratto tra la via Emilia e il T. Tiepido

Ne consegue che le nuove quote alle quali dovranno attestarsi le arginature di T. Tiepido e T. Grizzaga dovranno essere coerenti con quanto indicato dalle analisi suddette e da quelle ulteriori che verranno

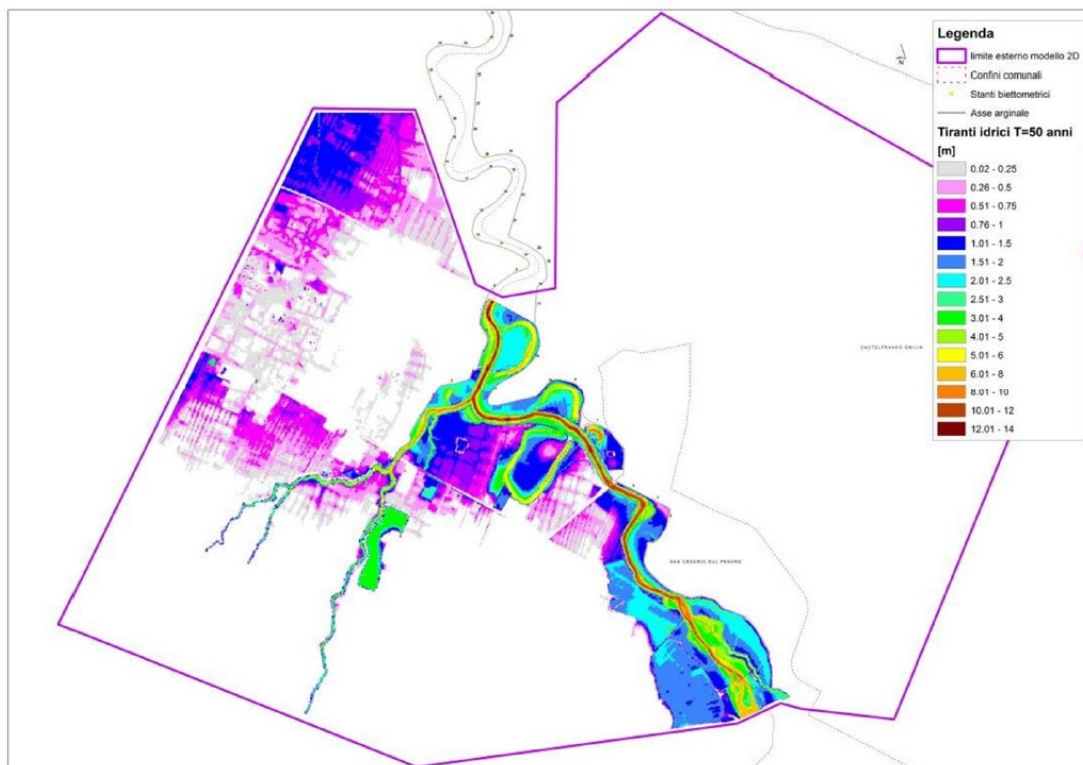
prodotte e condivise, al fine di garantire il medesimo livello di protezione idraulica in tutta l'area e non aumentare pertanto la pericolosità idraulica per la città di Modena in località Fossalta.

L'intervento finanziato oggetto della presente progettazione comprende anche la risoluzione di ulteriori criticità puntuali valutando anche quelle già individuate e analizzate all'interno del progetto di fattibilità tecnica ed economica dell'intervento codice 12642 di cui all'Ord.8/2016 *"Interventi di messa in sicurezza del torrente Tiepido al fine di migliorare strutturalmente e funzionalmente il sistema difensivo esistente adeguando nodi e tratti particolarmente critici al fine di ridurre la vulnerabilità in caso di eventi di piena"* che ha studiato tutta l'asta del torrente Tiepido sino alla confluenza in Panaro, individuando criticità idrauliche, morfologiche e strutturali, con differenti livelli di urgenza.

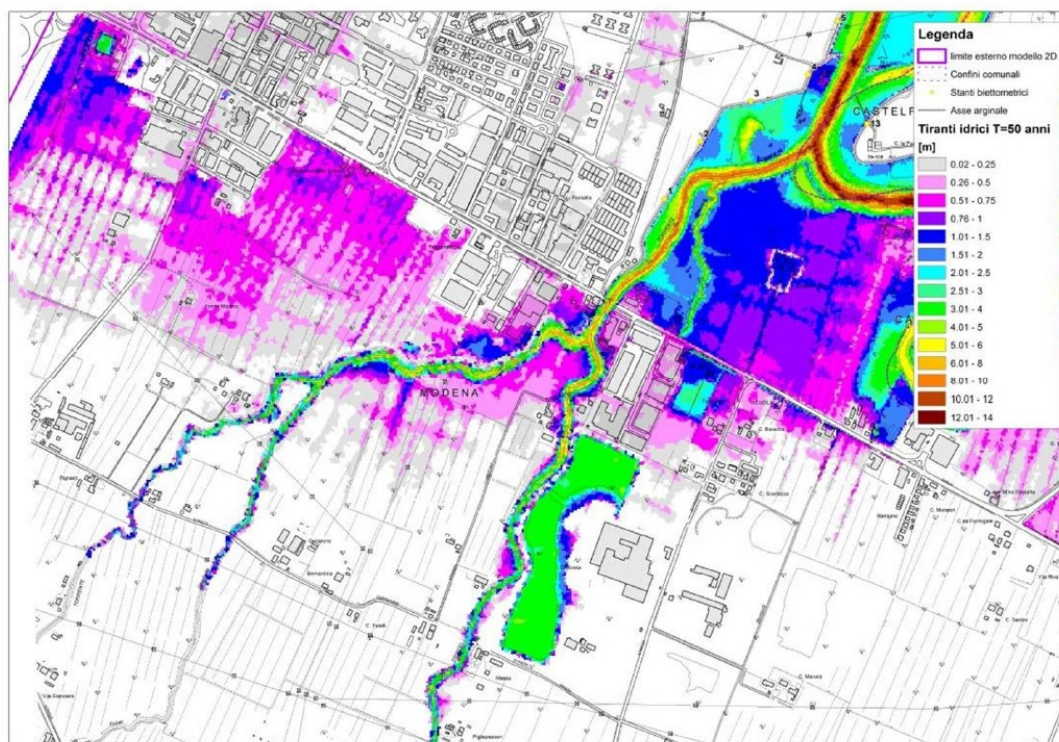
Per l'adeguamento dei rilevati arginali dovranno essere valutati anche gli elaborati prodotti dall'incarico conferito ad ART srl a fine 2018 avente come oggetto la "Verifica di stabilità, rilievi e indagini finalizzati alla caratterizzazione degli argini del torrente Grizzaga".

A) PROGETTO DI FATTIBILITA' TECNICA ED ECONOMICA

PROGETTO DI FATTIBILITA' TECNICO ED ECONOMICA

1 COSTRUZIONE DEL QUADRO DI RIFERIMENTO CONOSCITIVO

- 1.1 Acquisizione ed analisi delle segnalazioni di criticità relative al corso d'acqua in possesso del Servizio Coordinamento Programmi Speciali e Presidi di Competenza
- 1.2 Acquisizione ed analisi dei documenti progettuali, as built, etc. esistenti in possesso del Servizio Coordinamento Programmi Speciali e Presidi di Competenza
- 1.3 Acquisizione di campagne speditive di rilievi del corso d'acqua e geometria dei manufatti interferenti in coordinamento con il Servizio Coordinamento Programmi Speciali e Presidi di Competenza

2 COSTRUZIONE DEL QUADRO PIANIFICATORIO

- 2.1 Acquisizione degli strumenti di piano esistenti
- 2.2 Rappresentazione sintetica delle previsioni di piano

3 IL BACINO IDRAULICO

- 3.1 Schematizzazione geometrica del bacino ed individuazione dei sottobacini di riferimento con suddivisione tra prevalentemente urbanizzati e non
- 3.2 Attribuzione ai sottobacini delle caratteristiche idrologiche (% di impermeabile, pendenza, tempi di percorrenza, etc.)
- 3.3 Acquisizione per i bacini prevalentemente urbanizzati dei punti di recapito generali del sistema di drenaggio urbano
- 3.4 Schematizzazione del corso d'acqua ai fini della modellazione unidimensionale

4 ANALISI IDROLOGICA E IDRAULICA

- 4.1 Aggiornamento dell'idrologia di piena nella sezione di attraversamento dell'Autostrada A1 con particolare riferimento ai tempi di ritorno tra 5 e 20 anni, oltre che quelli tipici per la definizione dell'assetto idraulico (100 e 200 anni)
- 4.2 Implementazione modello idraulico bidimensionale (da attraversamento autostrada A1 sino alla confluenza nel fiume Panaro)
- 4.3 Simulazioni per i vari eventi di piena (sia propri del torrente Tiepido sia indotti dal rigurgito del fiume Panaro) combinando differenti ipotesi di frequenza di accadimento
- 4.4 Individuazione delle criticità idrauliche, compreso il rilievo puntuale dei manufatti interferenti presenti sulle arginature/sponde di Tiepido e Grizzaga

5 ANALISI MORFOLOGICA

- 5.1 Sopralluoghi ed analisi foto satellite/aeree
- 5.2 Analisi delle interazioni con i manufatti in alveo quali pile, briglie etc. con individuazione della tipologia di interazione, lunghezza di influenza, stabilizzazione fenomeni etc.

6 COSTRUZIONE DEL QUADRO DI RIFERIMENTO DELLE CRITICITA'

- 6.1 Confronto tra criticità derivanti dallo studio idraulico con quelle segnalate
- 6.2 Confronto tra criticità derivanti dall'analisi morfologica con quelle segnalate

6.3 Analisi e categorizzazione delle criticità segnalate che non trovano riscontro con le analisi idraulico morfologiche

6.4 Suddivisione in tratte a diversa criticità (media, alta e bassa) per tipologia di criticità

7 COSTRUZIONE DEL QUADRO DI RIFERIMENTO DELLE PRIORITA' DI INTERVENTO

7.1 Individuazione speditiva della vulnerabilità dei territori afferenti alle tratte critiche (basata p.e. su suddivisione in zona urbana, industriale, semi urbana, rurale)

7.2 Studio delle alternative delle tipologie di intervento per tipologia di criticità ed Individuazione di quella preferibile con utilizzo di indici di performance

7.3 Costo degli interventi per tratta critica

7.4 Suddivisione in tratte a diversa priorità in relazione a: criticità, vulnerabilità, costo ed individuazione intervento prioritario

8 PREDISPOSIZIONE DEGLI ULTERIORI DOCUMENTI DI PROGETTO PRELIMINARE DELL'INTERVENTO PRIORITARIO

8.1 Relazione illustrativa

8.2 Stima del costo

8.3 Relazione geologica

8.4 Indagine preventiva dell'interesse archeologico

8.5 Prefattibilità ambientale

B) PROGETTO DEFINITIVO

Il progetto definitivo svilupperà il progetto di fattibilità relativo agli interventi individuati come prioritari. Il progetto definitivo dovrà essere sviluppato nei contenuti e nel numero e tipologia degli allegati secondo quanto previsto nel DPR 207/2010 in forza dell'art. 23 del D.Lgs. 18 Aprile 2016 n. 50.

C) PROGETTO ESECUTIVO e PSC

Il progetto esecutivo dovrà essere sviluppato nei contenuti e nel numero e tipologia degli allegati secondo quanto previsto nel DPR 207/2010 in forza dell'art. 23 del D.Lgs. 18 Aprile 2016 n. 50. Insieme al progetto esecutivo viene richiesto anche il Piano di sicurezza e coordinamento in fase di progettazione.

Numero e tipologia di copie da consegnare

Per ciascun livello di progettazione redatto dovrà essere consegnata copia in formato digitale di tutti gli elaborati ed almeno due copie in formato cartaceo. Potranno essere richieste altre copie in formato cartaceo in funzione delle esigenze connesse alle procedure autorizzative eventualmente necessarie.

Gli elaborati dovranno essere inoltre resi disponibili in formato editabile (testi in formato word, Fogli di calcolo in formato excel, Eventuali database in formato db, Disegni in formato .dwg per Autocad o .shp per ARCGIS). Potranno inoltre essere concordati altri formati compatibili con strumentazioni informatiche in uso presso l'Agenzia per la sicurezza territoriale e la protezione civile.

RELAZIONE TECNICO – ILLUSTRATIVA DELLE PRESTAZIONI

A.1 – PREMESSA

Con il presente documento vengono individuati i contenuti prestazionali dei SERVIZI DI INGEGNERIA E ARCHITETTURA per **PROGETTAZIONE DI FATTIBILITA' TECNICA ED ECONOMICA, DEFINITIVA ED ESECUTIVA** relative alla realizzazione delle seguenti opere:

“INTERVENTI DI ADEGUAMENTO DEL SISTEMA DIFENSIVO DEL TORRENTE TIEPIDO E RELATIVI AFFLUENTI PER GARANTIRE IL CONTENIMENTO DEGLI EFFETTI INDOTTI DAL RIGURGITO DEL FIUME PANARO IN PROSSIMITÀ DELLA CONFLUENZA E OPERE DI MESSA IN SICUREZZA IN TRATTI SALTUARIE. INTERVENTO ESEGUIBILE PER STRALCI.”

A.2 – COSTO COMPLESSIVO, CATEGORIE, IDENTIFICAZIONE DELL'OPERA E RELATIVI IMPORTI *(ai sensi del DM 17/06/2016)*

Il costo complessivo dell'opera è pari a **€ 2.400.000,00** così suddiviso:

CATEGORIE D'OPERA	ID. OPERE		Costo Categorie(€) <<V>>
	Codice	Descrizione	
IDRAULICA	D.02	<i>Bonifiche ed irrigazioni a deflusso naturale, sistemazione di corsi d'acqua e di bacini montani</i>	2.400.000,00

A.3 – FASI PRESTAZIONALI PREVISTE

PROGETTAZIONE

- b.I) PROGETTAZIONE FATTIBILITA' TECNICA ED ECONOMICA
- b.II) PROGETTAZIONE DEFINITIVA
- b.III) PROGETTAZIONE ESECUTIVA

A.4 – ELENCO DETTAGLIATO DELLE PRESTAZIONI PREVISTE

Qui di seguito vengono riportate le Fasi prestazionali previste per ogni diversa Categoria d'Opera con la distinta analitica delle singole prestazioni e con i relativi Parametri <<Q>> di incidenza, desunti dalla tavola Z-2 allegata alla vigente normativa.

IDRAULICA – D.02			
b.I) STUDIO DI FATTIBILITA' TECNICA ED ECONOMICA			
Codice	Descrizione singole prestazioni	Par. <<Q>>	Importo in €
Qbl.01	Relazioni, planimetrie, elaborati grafici (art.17, comma1, lettere a), b), e), d.P.R. 207/10-art.242, comma 2, lettere a), b), c) d) d.P.R. 207/10)	0,07	4388,49533
Qbl.02	Calcolo sommario spesa, quadro economico di progetto (art.17, comma 1, lettere g), h), d.P.R. 207/10)	0,01	626,927904
Qbl.03	Piano particellare preliminare delle aree o rilievo di massima degli immobili (art.17, comma 1, lettera i), d.P.R. 207/10 – art.242, comma 4, lettera c) d.P.R. 207/10	0,02	1253,85581
Qbl.04	Piano economico e finanziario di massima (art.17, comma 4, d.P.R. 207/10 - art.164 D. lgs. 163/06 - art.1, comma 3, all.XXI)	0,03	1880,78371

Qbl.06	Relazione geotecnica (art.19, comma 1, d.P.R. 207/10)	0,03	1880,78371
Qbl.07	Relazione idrologica (art.19, comma 1, d.P.R. 207/10)	0,015	940,391856
Qbl.08	Relazione idraulica (art.19, comma 1, d.P.R. 207/10)	0,015	940,391856
Qbl.09	Relazione sismica e sulle strutture (art.19, comma 1, d.P.R. 207/10)	0,015	940,391856
Qbl.10	Relazione archeologica (art.19, comma 1, d.P.R. 207/10)	0,015	940,391856
Qbl.11	Relazione geologica (art.19, comma 1, d.P.R. 207/10)	0,049	3071,94673
Qbl.13	Studio di inserimento urbanistico (art.164, d.lgs. 163/06 - art.1, comma 2, lettera l), all.XXI	0,01	626,927904
Qbl.16	Prime indicazioni e prescrizioni per la stesura dei Piani di Sicurezza (art.17, comma 1, lettera f) d.P.R. 207/2010)	0,01	626,927904
Qbl.17	Studi di prefattibilità ambientale (art.17, comma 1, lettera c), d.P.R. 207/2010)	0,035	2194,24766

b.II) PROGETTAZIONE DEFINITIVA			
Codice	Descrizione singole prestazioni	Par. <<Q>>	Importo in €
QbII.01	Relazioni generale e tecniche, Elaborati grafici, Calcolo delle strutture e degli impianti, eventuali Relazione sulla risoluzione delle interferenze e Relazione sulla gestione materie (art.24, comma 2, lettere a), b), d), f), h) d.P.R. 207/10-art.26, comma 1, lettera i) d.P.R. 207/10)	0,18	11284,7023
QbII.03	Disciplinare descrittivo e prestazionale (art.24, comma 2, lettera g), d.P.R. 207/10)	0,01	626,927904
QbII.04	Piano particellare d'esproprio (art.24, comma 2, lettera i) d.P.R. 207/10)	0,04	2507,71162
QbII.05	Elenco prezzi unitari ed eventuali analisi, Computo metrico estimativo, Quadro economico (art.24, comma 2, lettere l), m), o), d.P.R. 207/10)	0,05	3134,63952
QbII.06	Studio di inserimento urbanistico (art.24, comma 2, lettera c), d.P.R. 207/2010)	0,01	626,927904
QbII.09	Relazione geotecnica (art.26, comma 1, d.P.R. 207/2010)	0,06	3761,56742
QbII.10	Relazione idrologica (art.26, comma 1, d.P.R. 207/2010)	0,03	1880,78371
QbII.11	Relazione idraulica (art.26, comma 1, d.P.R. 207/2010)	0,03	1880,78371
QbII.12	Relazione sismica e sulle strutture (art.26, comma 1, d.P.R. 207/10)	0,03	1880,78371
QbII.13	Relazione geologica (art.19, comma 1, d.P.R. 207/10)	0,123	7711,21322
QbII.19	Relazione paesaggistica (d.lgs. 42/2004)	0,02	1253,85581
QbII.23	Aggiornamento delle prime indicazioni e prescrizioni per la redazione del PSC (art.24, comma 2, lettera n), d.P.R. 207/2010)	0,01	626,927904
QbII.24	Studio di impatto ambientale o di fattibilità ambientale (VIA-VAS- AIA) (art.24, comma 2, lettera e), d.P.R. 207/2010)	0,1	6269,27904

b.III) PROGETTAZIONE ESECUTIVA			
Codice	Descrizione singole prestazioni	Par. <<Q>>	Importo in €
QbIII.01	Relazione generale e specialistiche, Elaborati grafici, Calcoli esecutivi (art.33, comma 1, lettere a), b), c), d), d.P.R. 207/10)	0,11	6896,20694
QbIII.02	Particolari costruttivi e decorativi (art.36, comma 1, lettera c), d.P.R. 207/10)	0,05	3134,63952
QbIII.03	Computo metrico estimativo, Quadro economico, Elenco prezzi e eventuale analisi, Quadro dell'incidenza percentuale della quantità di manodopera (art.33, comma 1, lettere f), g), i), d.P.R. 207/10)	0,04	2507,71162
QbIII.04	Schema di contratto, capitolato speciale d'appalto, cronoprogramma (art.33, comma 1, lettere l), h), d.P.R. 207/10)	0,02	1253,85581
QbIII.05	Piano di manutenzione dell'opera (art.33, comma 1, lettera e) d.P.R. 207/10)	0,02	1253,85581
QbIII.07	Piano di Sicurezza e Coordinamento (art.33, comma 1, lettera f), d.P.R. 207/2010)	0,1	6269,27904

CALCOLO DEGLI IMPORTI PER L'ACQUISIZIONE DEI SERVIZI DI INGEGNERIA E ARCHITETTURA DA AFFIDARE

La determinazione degli importi per l'acquisizione dei servizi, nel caso specifico di un servizio di Ingegneria e Architettura, si esplica nel calcolo del corrispettivo da porre a base di gara.

B.1 – PROCEDIMENTO ADOTTATO PER IL CALCOLO DEL CORRISPETTIVO DA PORRE A BASE DI GARA

Il corrispettivo, costituito dal compenso e dalle spese ed oneri accessori, è stato determinato in funzione delle prestazioni professionali relative ai predetti servizi ed applicando i seguenti parametri generali per la determinazione del compenso (come previsto dal DM 17/06/2016):

- parametro «**V**», dato dal costo delle singole categorie componenti l'opera;
- parametro «**G**», relativo alla complessità della prestazione;
- parametro «**Q**», relativo alla specificità della prestazione;
- parametro base «**P**», che si applica al costo economico delle singole categorie componenti l'opera.

Il compenso «**CP**», con riferimento ai parametri indicati, è determinato dalla sommatoria dei prodotti tra il costo delle singole categorie componenti l'opera «**V**», il parametro «**G**» corrispondente al grado di complessità delle prestazioni, il parametro «**Q**» corrispondente alla specificità della prestazione distinto in base alle singole categorie componenti l'opera e il parametro base «**P**», secondo l'espressione che segue:

$$CP = \sum(V \times G \times Q \times P)$$

L'importo delle spese e degli oneri accessori è calcolato in maniera forfettaria; per opere di importo fino a € 1.000.000,00 è determinato in misura non superiore al 25% del compenso; per opere di importo pari o superiore a € 25.000.000,00 è determinato in misura non superiore al 10% del compenso; per opere di importo intermedio in misura massima percentuale determinata per interpolazione lineare.

B.2 – QUADRO ECONOMICO E PARAMETRI DI CALCOLO

CATEGORIE D'OPERA	ID. OPERE		Grado Complessità <<G>>	Costo Categorie(€) <<V>>	Parametri Base <<P>>
	Codice	Descrizione			
IDRAULICA	D.02	Bonifiche ed irrigazioni a deflusso naturale, sistemazione di corsi d'acqua e di bacini montani	0,45	2.400.000,00	5,804888 %

Costo complessivo dell'opera € **2.400.000,00**

Percentuale forfettaria spese **10,00%**

B3 – DETERMINAZIONE CORRISPETTIVI (Importi espressi in Euro)

b.I) PROGETTAZIONE FATTIBILITA' TECNICA ED ECONOMICA

ID. Opere	CATEGORIE D'OPERA	COSTI Singole Categorie	Parametri Base	Gradi di Complessità	Codici prestazioni affidate	Sommatorie Parametri Prestazioni	Compensi <<CP>>	Spese ed Oneri accessori	Corrispettivi
						$\sum(Q_i)$	$V * G * P * \sum Q_i$	$K=10,00\%$ $S=CP * K$	CP+S
D.02	IDRAULICA	2.400.000,00	5,804888 %	0,45	Qbl.01, Qbl.02, Qbl.03, Qbl.04, Qbl.06, Qbl.07, Qbl.08, Qbl.09, Qbl.10, Qbl.11, Qbl.13, Qbl.16, Qbl.17,	0,33346	20.905,54	2.090,55	22.996,09

b.II) PROGETTAZIONE DEFINITIVA

ID. Opere	CATEGORIE D'OPERA	COSTI Singole Categorie	Parametri Base	Gradi di Complessità	Codici prestazioni affidate	Sommatorie Parametri Prestazioni	Compensi <<CP>>	Spese ed Oneri accessori	Corrispettivi
						$\sum(Q_i)$	$V * G * P * \sum Q_i$	$K=10,00\%$ $S=CP * K$	CP+S
D.02	IDRAULICA	2.400.000,00	5,804888 %	0,45	QbII.01, QbII.03, QbII.04, QbII.05, QbII.06, QbII.09, QbII.10, QbII.11, QbII.12, QbII.13, QbII.19, QbII.23, QbII.24	0,6934	43.471,18	4.347,12	47.818,30

b.III) PROGETTAZIONE ESECUTIVA

ID. Opere	CATEGORIE D'OPERA	COSTI Singole Categorie	Parametri Base	Gradi di Complessità	Codici prestazioni affidate	Sommatorie Parametri Prestazioni	Compensi <<CP>>	Spese ed Oneri accessori	Corrispettivi
						$\sum(Q_i)$	$V * G * P * \sum Q_i$	$K=10,00\%$ $S=CP * K$	CP+S
D.02	IDRAULICA	2.400.000,00	5,804888 %	0,45	QbIII.01, QbIII.02, QbIII.03, QbIII.04, QbIII.05, QbIII.07	0,3400	21.315,55	2.131,55	23.447,10

RIEPILOGO

FASI PRESTAZIONALI	Corrispettivi CP+S
b.I) PROGETTAZIONE FATTIBILITA' TECNICA ED ECONOMICA	22.996,09
b.II) PROGETTAZIONE DEFINITIVA	47.818,30
b.III) PROGETTAZIONE ESECUTIVA	23.447,10
AMMONTARE COMPLESSIVO DEL CORRISPETTIVO €	94.261,49

PROSPETTO ECONOMICO DEGLI ONERI COMPLESSIVI RELATIVI AI SERVIZI

Corrispettivi professionali prestazioni normali comprensivi di spese (Tav. Z-2 e art. 5 del DM 17/06/2016)	€	94.261,49 +
Prestazioni e servizi integrativi comprensivi di spese ed oneri accessori (art. 6 DM 17/06/2016 per analogia, comma 1, o a vacanza, comma 2)	€	0,00 =
Totale netto oneri complessivi relativi ai servizi	€	94.261,49 -
Ribasso di aggiudicazione (0,0000%)		0,00 =
Totale ribassato		94.261,49 +
Contributo INARCASSA (4%)	€	3.770,46 =
Imponibile IVA	€	98.031,95 +
IVA (22%)	€	21.567,03 =
Totale lordo oneri complessivi relativi ai servizi	€	119.598,98

APPALTO DEL SERVIZIO DI PROGETTAZIONE

La progettazione sarà affidata a professionisti esterni all'Amministrazione, che svolgeranno le prestazioni come sopra descritte.

Il servizio sarà affidato:

- modalità di scelta del contraente: procedura di cui agli artt. 36, comma 2, lett. b), e 157 del d.lgs. 50/2016 e s.m.i.;
- criterio di aggiudicazione: offerta economicamente più vantaggiosa ai sensi dell'art. 95, comma 3, lett. b), del d.lgs. 50/2016 e s.m.i..



Agenzia Regionale per la Sicurezza Territoriale e la Protezione Civile
SERVIZIO COORDINAMENTO PROGRAMMI SPECIALI E PRESIDIO DI COMPETENZA

Ordinanza Commissariale n. 1 del 7 novembre 2018

Titolo intervento: INTERVENTI DI ADEGUAMENTO DEL SISTEMA DIFENSIVO DEL TORRENTE TIEPIDO E RELATIVI AFFLUENTI PER GARANTIRE IL CONTENIMENTO DEGLI EFFETTI INDOTTI DAL RIGURGITO DEL FIUME PANARO IN PROSSIMITÀ DELLA CONFLUENZA E OPERE DI MESSA IN SICUREZZA IN TRATTI SALTUARIE. INTERVENTO ESEGUIBILE PER STRALCI.

Importo del finanziamento: € 3.534.000,00

**AFFIDAMENTO DEL SERVIZIO AVENTE AD OGGETTO
LA PROGETTAZIONE DI FATTIBILITA' TECNICA ED ECONOMICA, DEFINITIVA ED ESECUTIVA,
IL COORDINAMENTO DELLA SICUREZZA IN FASE DI PROGETTAZIONE**

SCHEMA DI CONTRATTO

CONTRATTO DI APPALTO DEL SERVIZIO AVENTE AD OGGETTO LA PROGETTAZIONE DI FATTIBILITA' TECNICA ED ECONOMICA, DEFINITIVA ED ESECUTIVA, IL COORDINAMENTO DELLA SICUREZZA IN FASE DI PROGETTAZIONE INERENTE "INTERVENTI DI ADEGUAMENTO DEL SISTEMA DIFENSIVO DEL TORRENTE TIEPIDO E RELATIVI AFFLUENTI PER GARANTIRE IL CONTENIMENTO DEGLI EFFETTI INDOTTI DAL RIGURGITO DEL FIUME PANARO IN PROSSIMITÀ DELLA CONFLUENZA E OPERE DI MESSA IN SICUREZZA IN TRATTI SALTUARIE. INTERVENTO ESEGUIBILE PER STRALCI", APPROVATI CON L'ORDINANZA COMMISSARIALE N. 1/2018, CODICE 14196 - CIG 799052235A - CUP F73H18000240001 -

L'anno duemiladiciannove (2019) addì _____ () del mese di _____

Da una parte:

- Dott.ssa Rita Nicolini, C.F. NCLRTI63L55F257H, nata a Modena (MO) il 15 luglio 1963, che dichiara di intervenire in questo atto esclusivamente in nome, per conto e nell'interesse del Presidente della Regione Emilia-Romagna, in qualità di Commissario Delegato C.F. 91406260371, che si avvale, per l'attuazione degli interventi, dell'Agenzia Regionale per la Sicurezza Territoriale e la Protezione civile, in particolare del Servizio Coordinamento Programmi Speciali e Presidi di Competenza che rappresenta nella sua qualità di Responsabile autorizzato alla stipulazione dei contratti come previsto dalle Deliberazioni di Giunta Regionale n. 2416/2008 e s.m., n. 622/2016 e n. 1526/2018 e dalla determinazione del Direttore dell'Agenzia Regionale per la Sicurezza Territoriale e la Protezione Civile n. 3446/2018, di seguito nel presente atto denominata semplicemente "Stazione appaltante";

Dall'altra parte:

- Sig./Sig.ra ..., nato/a a ... (...), il ..., (C.F. ...), il/la quale interviene nel presente atto nella sua qualità di legale rappresentante dell'operatore economico così individuato "...", con studio/sede legale in ..., Via ... - C.F./P.IVA ... -, avendone i poteri di rito, che agisce per lo stesso operatore economico (*se del caso*) mandatario, nonché per conto degli operatori economici:

.....
.....
.....

mandanti del raggruppamento temporaneo costituito con atto di mandato irrevocabile e gratuito a rogito notaio ..., in, repertorio ... raccolta ... in data ..., di seguito denominato "Progettista".

Premesso che:

- all'interno del Servizio Coordinamento Programmi Speciali e Presidi di Competenza dell'Agenzia regionale per la Sicurezza Territoriale e la Protezione Civile non sono presenti professionalità adeguate all'espletamento dell'incarico, sussistendo l'esigenza di ricorrere ad operatori economici esterni ai sensi dell'art. 24, comma 1, lett. d), D.lgs. 50/2016 e s.m.i.;
- in esecuzione della determina a contrarre n. ... del ..., la Stazione appaltante ha indetto la procedura di cui agli artt. 36, comma 2, lettera b), e 157 del D.lgs. 50/2016 e s.m.i. per l'affidamento del servizio in oggetto, con il criterio dell'offerta economicamente più vantaggiosa individuata sulla base del miglior rapporto qualità/prezzo ai sensi dell'art. 95, comma 3, lett. b), del D.lgs. 50/2016 e s.m.i. - CIG **799052235A**, CUP **F73H18000240001** -, per l'importo a base di gara di € 94.261,49 (euro novantaquattromiladuecentosessantuno/49), al netto di oneri previdenziali e assistenziali ed IVA;
- a seguito di detta procedura di affidamento, con determina n. ... del ..., l'appalto è stato aggiudicato al Progettista, che ha conseguito in sede di gara il maggior punteggio complessivo, pari a .../100, presentando un ribasso del ... % (... virgola ... per cento), per un importo netto di € ... (euro .../...), come da offerta economica agli atti della Stazione appaltante, nella procedura conclusa con la proposta agli atti prot. n. ... del ...;
- a seguito delle verifiche svolte secondo la normativa vigente, con esito regolare, con determina n. ... del ..., è stata constatata l'efficacia dell'aggiudicazione del servizio in oggetto;
- è stata acquisita la documentazione di regolarità contributiva del Progettista, in tutte le sue componenti, con esito regolare, verificate le condizioni, informazioni e comunicazioni per giungere alla sottoscrizione del presente contratto;

tutto ciò premesso, ritenuta la premessa parte integrante e sostanziale del presente atto, le Parti convengono e stipulano quanto segue:

Art. 1 - Oggetto e condizioni di esecuzione del servizio

1. La Stazione appaltante affida al Progettista il servizio in oggetto per la progettazione di livello di fattibilità tecnica ed economica (preliminare), definitivo ed esecutivo e il coordinamento della sicurezza in fase di progettazione, inerente *“Interventi di adeguamento del sistema difensivo del torrente Tiepido e relativi affluenti per garantire il contenimento degli effetti indotti dal rigurgito del fiume Panaro in prossimità della confluenza e opere di messa in sicurezza in tratti saltuarie. Intervento eseguibile per stralci”* approvati con l'Ordinanza Commissariale n. 1/2018, codice 14196. L'appalto viene conferito ed accettato sotto l'osservanza piena, assoluta, inderogabile e inscindibile delle norme, condizioni, patti, obblighi, oneri e modalità dedotti e risultanti dal presente contratto e dalla Specifica tecnica delle attività di progettazione allegata.

2. Le modalità di redazione degli elaborati e di svolgimento di tutte le prestazioni, oltre che conformi alle disposizioni di cui al comma 1, devono essere conformi al DPR 207/2010 per le parti ancora vigenti, nonché ai criteri e alle procedure previste dall'art. 23, comma 4, D.lgs. 50/2016.
3. Le attività di progettazione dell'opera e oggetto del presente contratto devono essere espletate personalmente dall'incaricato, nell'integrale rispetto delle vigenti disposizioni normative che disciplinano le attività professionali autonome, nonché deve sviluppare, con le caratteristiche, consistenza e dettaglio degli elaborati richiesti dalla disciplina di cui all'art. 23 D.lgs. 50/2016, la conformità alle norme urbanistiche, paesaggistiche e ambientali.
4. L'incarico deve essere svolto in stretto e costante rapporto con il RUP o con un suo delegato, che fornirà le necessarie indicazioni circa l'espletamento delle prestazioni richieste. L'incaricato deve inoltre partecipare agli incontri richiesti dal RUP, senza limite di numero, al fine di fornire spiegazioni in merito al progetto elaborato o risolvere eventuali problematiche progettuali, tecniche o amministrative.
5. L'incarico sarà espletato con mezzi, attrezzature e personale del Progettista od in sua disponibilità, a partire dalle operazioni preliminari di accertamento in sito o valutazione preventiva di qualsivoglia natura necessarie allo sviluppo delle soluzioni progettuali distinte per singolo livello di definizione, come anche l'istruzione e la redazione della documentazione tecnica necessaria all'accertamento della conformità del progetto alle disposizioni impartite dagli enti o amministrazioni competenti all'approvazione, sia preventiva che definitiva, come all'emissione di proprio parere di conformità sul progetto, che dovrà essere comunque redatto, ovvero perfezionato, al livello necessario a dare piena soddisfazione alle loro richieste ed a conseguire le prescritte approvazioni, in attuazione della disciplina di legge.
6. Il Progettista, in relazione all'esecuzione del presente servizio dovrà acquisire d'iniziativa tutte le autorizzazioni, nulla – osta, pareri e quanto necessario per l'approvazione delle singole fasi progettuali, comprese tutte le prescrizioni indicate dalle Autorità e/o soggetti che a vario titolo sono necessarie per la regolarità della progettazione, e affinché l'opera venga realizzata senza errori e/o omissioni di sorta, compresa la disciplina in materia di sicurezza, accedendo, con ogni onere e/o spesa a esclusivo carico del Progettista, ad ogni ufficio pubblico e/o di ente erogatore di servizi e/o privato.
7. Si considerano comprese nell'incarico e compensate con quanto stabilito nella parte riferita al compenso, tutte le prestazioni ad esso afferenti contemplate nell'offerta, necessarie alla progettazione, secondo quanto stabilito dal presente disciplinare.
8. Il Progettista si impegna ad eseguire l'incarico conformemente a quanto presentato in sede di offerta, giuste relazioni tecnico-qualitativa, tecnico-metodologica ed elenco dei professionisti

responsabili, che fanno parte integrante e sostanziale del presente atto anche se non materialmente allegati.

9. Nello svolgimento dell'incarico si devono osservare le normative vigenti in materia di progettazione di lavori pubblici e in particolare: a) il Capitolato Generale di cui al Decreto del ministero dei Lavori Pubblici 19 aprile 2000, n. 145 e s.m.i. nella parte ancora vigente; b) il DPR 207/2010 e s.m.i., nella parte ancora vigente; c) il D.lgs. 81/2008 e s.m.i.; il D.lgs. 50/2016 e s.m.i.. Dovranno altresì essere rispettate tutte le norme tecniche in vigore attinenti la realizzazione delle opere ed ogni altra norma tecnica specifica vigente al momento dello svolgimento della prestazione professionale richiesta.

10. Le prestazioni trovano copertura finanziaria sulla contabilità speciale n. 5699 intestata al Commissario Presidente della Regione Emilia – Romagna.

Art. 2 - Responsabilità

1. Il Progettista risponde direttamente di ogni attività svolta, compresa quella dei suoi incaricati, sollevando la Stazione appaltate da ogni responsabilità diretta e/o indiretta a qualsiasi titolo, ne consegue che il Progettista si obbliga ad eseguire personalmente l'incarico assumendo ogni responsabilità relativa, ai sensi dell'art. 2232 del codice civile.

2. In modo specifico, il Progettista è responsabile per i danni subiti dalla Stazione appaltante in conseguenza di errori o di omissioni della progettazione che pregiudicano, in tutto o in parte, la realizzazione dell'opera, ovvero la sua utilizzazione, ovvero il suo ritardo nell'esecuzione.

3. Il Progettista dichiara, ai sensi del DPR 445/2000, per sé e per i propri collaboratori, di avere tutti i requisiti, abilitazioni, titoli prescritti dalla legge e dalle norme regolamentari in materia e di quelli indicati in offerta, comprensivi di quelli di cui all'art. 98 D.lgs. 81/2008, per accettare il presente incarico, di poter contrarre con la pubblica amministrazione, l'assenza di ogni conflitto di interesse, consapevole delle responsabilità a cui può andare incontro per dichiarazioni mendaci e/o reticenti.

Art. 3 - Tempi di esecuzione

1. Il Progettista è tenuto a presentare gli elaborati di progetto distinti nei livelli di successivo dettaglio di cui all'art. 23 D.lgs. 50/2016 entro i termini sotto elencati:

- progetto di fattibilità tecnica ed economica: entro **45 gg.** naturali e consecutivi;
- progetto definitivo: entro **30 gg.** naturali e consecutivi;
- progetto esecutivo e coordinamento della sicurezza in fase di progettazione: entro **15 gg.** naturali e consecutivi.

Ciascun termine decorre dalle date di consegna delle singole prestazioni all'incaricato, adeguatamente documentate.

2. L'incaricato deve predisporre il Piano di sicurezza e di coordinamento e il fascicolo tecnico dell'opera nei tempi indicati per lo svolgimento del relativo livello di progettazione.
3. La sopravvenienza di nuove normative nel periodo di espletamento dell'incarico può comportare, a giudizio della Stazione appaltante, la revisione dei tempi di esecuzione. Tale revisione può essere accordata dalla Stazione appaltante anche nel caso di intervenute ed imprevedibili cause non imputabili al Progettista.
4. I termini per le prestazioni sono calcolati in giorni solari consecutivi, interrotti solo con atto motivato da parte della Stazione appaltante, ovvero per causa di forza maggiore tempestivamente segnalata per iscritto da una delle parti e non contestata dall'altra parte.

Art. 4 - Penali

1. Nel caso in cui il Progettista, per motivi a lui stesso imputabili, ritardi nella consegna degli elaborati rispetto ai termini previsti dall'Art. 3, per ogni giorno di ritardo sarà applicata una penale pari all'1 per mille del corrispettivo professionale, che sarà trattenuta sui corrispettivi spettanti al Progettista.
2. Nel caso in cui l'ammontare della penale raggiunga un importo superiore al 10 per cento dell'ammontare del corrispettivo professionale, la Stazione appaltante provvederà alla risoluzione del contratto per grave inadempimento.
3. La penale si applica a ogni giorno naturale e consecutivo di ritardo rispetto a ogni singolo termine di cui all'Art. 3.
4. La penale trova applicazione, per ogni fase della progettazione, secondo l'importo del corrispettivo professionale relativo a tutte le prestazioni direttamente o indirettamente connesse al proprio livello di progettazione e a quelli che lo precedono.
5. Le penali di cui al presente articolo sono cumulabili.
6. L'applicazione delle penali non pregiudica il risarcimento di eventuali danni o ulteriori oneri sostenuti dalla Stazione appaltante a causa dei ritardi.

Art. 5 - Importo contrattuale

1. L'importo del servizio oggetto del presente contratto è di € ... (euro .../...) già al netto del ribasso del ... (.../virgola ... per cento).
2. Tutti gli importi relativi al corrispettivo, citati nel presente contratto, si intendono al netto dei contributi previdenziali integrativi obbligatori alle Casse previdenziali professionali autonome e all'IVA alle aliquote di legge.

Art. 6 - Corrispettivi

1. Per le prestazioni di cui al presente contratto è stabilito il corrispettivo di cui all'Art. 5, come risultante dalla procedura di affidamento, oltre agli oneri previdenziali ove dovuti e all'IVA ai sensi di legge.
2. Il pagamento di tale corrispettivo è corrisposto nei modi e nei termini di cui all'Art. 7.
3. Il pagamento è effettuato, secondo l'avanzamento delle prestazioni, con le modalità previste nei successivi articoli, in conformità alle disposizioni di Legge e alle norme regolamentari in materia di contabilità.
4. Per l'incarico, ancorché svolto da più Professionisti, riuniti nelle forme di legge e ferme le responsabilità solidali spettanti ad ognuno secondo la legge, la somma degli onorari da corrispondere non può superare l'importo determinato in conformità al presente contratto, riconosciuta per l'intero e per una sola volta come se la prestazione fosse resa da un solo Professionista.

Art. 7 - Pagamenti

1. Ai sensi dell'art. 102, comma 2, D.lgs. 50/2016, l'oggetto della prestazione richiesta sarà sottoposta a verifica di conformità, per certificare che l'oggetto del contratto in termini di prestazioni, obiettivi e caratteristiche tecniche, economiche e qualitative sia stato realizzato ed eseguito nel rispetto delle previsioni e delle pattuizioni contrattuali. Solo successivamente a tale verifica si procederà al pagamento delle prestazioni eseguite.
2. Durante il corso della prestazione professionale, in considerazione della complessità delle prestazioni relative al primo livello di progettazione, il Progettista ha diritto al pagamento con le seguenti modalità:
 - liquidazione del 25% del corrispettivo pattuito per lo svolgimento dell'incarico, a seguito dell'avvenuta verifica di conformità sul progetto di fattibilità tecnica ed economica consegnato;
 - liquidazione del restante 75% del medesimo corrispettivo, a seguito dell'avvenuta verifica di conformità sul progetto definitivo/esecutivo consegnato.
3. Ai sensi dell'art. 35, comma 18, D.lgs. 50/2016 e s.m.i., è prevista una anticipazione del prezzo pari al 20 per cento del valore del contratto d'appalto da corrispondere al Progettista entro quindici giorni dall'effettivo inizio della prestazione. L'erogazione dell'anticipazione è subordinata alla costituzione di garanzia fideiussoria bancaria o assicurativa di importo pari all'anticipazione maggiorato del tasso di interesse legale applicato al periodo necessario al recupero dell'anticipazione stessa secondo il cronoprogramma della prestazione. Trova applicazione la disciplina puntuale prevista dalla norma sopra richiamata.
4. Prima di qualsiasi pagamento a favore del Progettista si provvede d'ufficio alla verifica del

rispetto della normativa in tema di pagamento di contributi ai dipendenti, alle Casse di competenza e alla verifica del pagamento di imposte e tasse.

Art. 8 - Tracciabilità dei flussi finanziari

1. Il Progettista assume tutti gli obblighi previsti dalla L 136/2010 e s.m.i., al fine di assicurare la tracciabilità dei flussi finanziari relativi all'incarico affidato.
2. Ai sensi dell'art. 3, comma 9bis, della citata legge, il mancato utilizzo del bonifico bancario o postale ovvero degli altri strumenti idonei a consentire la piena tracciabilità delle operazioni costituisce causa di risoluzione del contratto.
3. Il Progettista si impegna a dare immediata comunicazione alla Stazione appaltante ed alla Prefettura – Ufficio Territoriale del Governo della Provincia di Modena della notizia dell'inadempimento della propria controparte (subappaltatore/subcontraente) agli obblighi di tracciabilità finanziaria.

Art. 9 - Fatturazione elettronica

1. I pagamenti del corrispettivo relativo al presente incarico avvengono dietro presentazione di regolare fattura elettronica (Decreto MEF 03.04.2013, n. 55) intestata a “Commissario Delegato Presidente Regione Emilia Romagna DL n.74/2012”, Codice Univoco Ufficio **K1LUHC** e con liquidazione a 30 gg. fine mese data fattura.

Art. 10 - Caratteristiche e documentazione di progetto

1. Il progetto deve essere predisposto in conformità alle norme tecniche e disposizioni normative in materia vigenti al momento della redazione ed in particolare nel puntuale rispetto di quanto disciplina il D.lgs. 50/2016 e s.m.i..
2. L'incarico prevede lo sviluppo a cura del Progettista delle soluzioni di distinto livello di dettaglio, singolarmente composte ciascuna dagli elaborati grafici, tecnici ed economici indicati nella Specifica tecnica delle attività di progettazione allegata e relative disposizioni normative e regolamentari vigenti integrative o specificative dell'art. 23 del D.lgs. 50/2016 e s.m.i..
3. Il Progettista si impegna a consegnare le copie di tutti i documenti ed elaborati, necessari al fine di espletare tutte le prestazioni indicate all'Art. 1, nel numero e nei formati indicati nella Specifica tecnica delle attività di progettazione, senza compensi aggiuntivi o rimborsi di qualsiasi genere.

Art. 11 - Attività di progettazione per la sicurezza e prevenzione dei rischi nei cantieri

1. Al Progettista viene affidato, con il presente contratto, l'incarico di “*coordinatore in materia di sicurezza e salute dei lavoratori*” che prevede, durante la progettazione esecutiva, la redazione del Piano di sicurezza e di coordinamento, in funzione di quanto indicato dal D.lgs. 81/2008. Il coordinatore per la progettazione assume tutti gli obblighi di cui all'art. 91 D.lgs. 81/2008 e all'39

DPR 207/2010, con l'impegno di uniformare la propria attività ad eventuali nuove normative e regolamenti che insorgessero durante lo svolgimento dell'incarico.

2. Il Professionista, abilitato ai sensi dell'art. 98 D.lgs. 81/2008, assume unica e personale responsabilità dei suddetti adempimenti in materia, impegnandosi a consegnare, contestualmente al progetto esecutivo, i suindicati elaborati che, integrandosi con le specifiche capitolari, il cronoprogramma ed il quadro economico del progetto esecutivo stesso, costituiscono allegati al contratto d'appalto.

Art. 12 - Garanzia definitiva e copertura assicurativa

1. A garanzia degli obblighi assunti con il presente atto, ai sensi dell'art. 103 D.lgs. 50/2016 e s.m.i., il Progettista ha stipulato la garanzia definitiva per l'importo di € ... (euro .../...), mediante polizza fideiussoria redatta in conformità allo schema tipo del DM 31/2018, rilasciata da ... n. ... in data, consegnando copia della stessa.

2. Il Progettista ha depositato l'assicurazione di responsabilità civile professionale, che copre i danni provocati nell'esercizio delle attività di propria competenza, di durata non inferiore alla durata del contratto e stipulata per un massimale non inferiore al 20% (venti per cento) dell'importo totale dei lavori da progettare.

3. Inoltre il Progettista, a garanzia di eventuali responsabilità per danni subiti dalla Stazione appaltante, è tenuto a presentare, entro la data di consegna della progettazione di fattibilità, la copertura assicurativa dei rischi derivanti da errori o omissioni nella redazione del progetto esecutivo o definitivo che abbiano determinato a carico della stessa nuove spese di progettazione e/o maggiori costi ai sensi dell'art. 106, commi 9 e 10, D.lgs. 50/2016, per un importo assicurato di € ... (euro ...), eventualmente come integrazione della polizza già presentata.

Art. 13 - Subappalto

1. Ai sensi dell'art. 31, comma 8, del d.lgs. 50/2016, l'affidatario non può avvalersi del subappalto, fatta eccezione per indagini geologiche, geotecniche e sismiche, sondaggi, rilievi, misurazioni e picchettazioni, predisposizione di elaborati specialistici e di dettaglio, **con esclusione delle relazioni geologiche**, nonché per la sola redazione grafica degli elaborati progettuali. Resta, comunque, ferma la responsabilità esclusiva del progettista. Per quanto riguarda il divieto di subappaltare la relazione geologica trovano applicazione le Linee Guida ANAC n. 1 "Indirizzi generali sull'affidamento dei servizi attinenti all'architettura e all'ingegneria", aggiornate con delibere del Consiglio dell'Autorità n. 138 del 21 febbraio 2018 e n. 417 del 15 maggio 2019.

Art. 14 - Adempimenti in materia di lavoro dipendente, previdenza ed assistenza

1. Il Progettista deve applicare integralmente ai propri dipendenti tutte le norme contenute nel contratto collettivo nazionale di lavoro e negli accordi integrativi, territoriali ed aziendali, per il settore di attività e per la località dove sono eseguite le prestazioni.
2. Egli deve, altresì, rispettare tutte le norme in materia retributiva, contributiva, previdenziale, assistenziale, assicurativa, sanitaria previste per i propri dipendenti dalla vigente normativa in quanto applicabile.
3. Per ogni inadempimento rispetto agli obblighi di cui al presente articolo la Stazione appaltante si riserva di effettuare trattenute su qualsiasi credito maturato a favore del Progettista per l'esecuzione delle prestazioni e procedere, in caso di crediti insufficienti allo scopo, al recupero forzoso delle relative somme.

Art. 15 - Patto di integrità e Codice di comportamento

1. Il Progettista, in tutte le sue componenti, compresi i suoi dipendenti e collaboratori e consulenti a qualsiasi titolo, è tenuto al rispetto del Codice di comportamento dell'Ente, approvato con Delibera di Giunta Regionale n. 905 del 18/06/2018, e del Patto di integrità, approvato con Delibera di Giunta Regionale n. 966 del 30/06/2014, entrambi disponibili sul sito *on line* dell'Ente, per quanto compatibili.
2. La violazione dei predetti obblighi costituisce grave inadempimento contrattuale e può condurre alla risoluzione del contratto.

Art. 16 - Cessione del contratto

1. Il contratto non può essere ceduto a pena di nullità, fatto salvo quanto previsto dall'art. 106, comma 1, lett. d), D.lgs. 50/2016 e s.m.i..

Art. 17 - Risoluzione del contratto

1. La Stazione appaltante può risolvere il contratto ai sensi dell'art. 108 D.lgs. 56/2016 e s.m.i. in tutti i casi e con gli effetti ivi previsti.

2. Il contratto può essere risolto, di diritto, per inadempimento, anche senza previa diffida, nel caso in cui il ritardo nello svolgimento delle prestazioni contrattuali comporti l'applicazione di una penale di ammontare superiore al 10% degli importi indicati all'Art. 4 "Penali".

Art. 18 - Recesso dal contratto

1. Ai sensi dell'art. 109 d.lgs. 50/2016, la Stazione appaltante può recedere dal contratto, senza possibilità di opposizione o reclamo da parte dell'incaricato, in qualunque momento, qualora ritenga di non dare più seguito alle prestazioni che ne sono oggetto. In tale caso, all'incaricato verrà corrisposto il compenso relativo alle prestazioni svolte fino a quel momento, sempre che esse siano correttamente eseguite, oltre al decimo dell'importo dei servizi non eseguiti.

Art. 19 - Incompatibilità

1. Ai sensi dell'art. 24, comma 7, D.lgs. 50/2016 e s.m.i., l'aggiudicatario del servizio di progettazione non potrà partecipare all'appalto dei lavori, né agli eventuali subappalti o cottimi, derivanti dall'attività di progettazione svolta. Ai medesimi appalto, subappalti e cottimi non può partecipare un soggetto controllato, controllante o collegato all'aggiudicatario. Le situazioni di controllo e di collegamento si determinano con riferimento a quanto previsto dall'art. 2359 del codice civile. Tali divieti sono estesi ai dipendenti dell'affidatario dell'incarico di progettazione, ai suoi collaboratori nello svolgimento dell'incarico e ai loro dipendenti, nonché agli affidatari di attività di supporto alla progettazione e ai loro dipendenti. Tali divieti non si applicano laddove i soggetti ivi indicati dimostrino che l'esperienza acquisita nell'espletamento degli incarichi di progettazione non è tale da determinare un vantaggio che possa falsare la concorrenza con gli altri operatori.

Art. 20 - Controversie

1. L'accordo bonario è disciplinato dall'art. 206 del D.lgs. 50/2016; la transazione è disciplinata dall'art. 208 del D.lgs. 50/2016.
2. Tutte le controversie e divergenze che dovessero insorgere tra le parti contraenti, in ordine all'interpretazione e all'applicazione del presente contratto, qualora non sia possibile comporre in via amministrativa, saranno deferite alla cognizione del giudice ordinario competente per territorio.
3. È esclusa la competenza arbitrale di cui all'articolo 209 del D.lgs. n. 50/2016.

Art. 21 - Spese e registrazione

1. La presente costituisce scrittura privata da registrarsi in caso d'uso.
2. Sono a carico del Progettista tutte le spese di bollo, registro e tasse in genere, presenti e future conseguenti alla sottoscrizione del presente contratto.
3. Saranno altresì a carico del Progettista, senza diritto di rivalsa, ogni costo ed onere fiscale di qualsiasi specie e natura inerente e conseguente al presente atto, con esclusione dell'IVA e dei

contributi, se dovuti. Si intendono altresì a carico del Progettista gli oneri per tutti i materiali necessari per lo svolgimento dell'incarico ed ogni altro onere necessario per l'ottimale espletamento delle prestazioni contrattuali.

4. Le Parti dichiarano che i corrispettivi di cui al presente contratto sono soggetti ad IVA.

Art. 22 - Riservatezza e Trattamento dei dati personali

1. Ai sensi del D.lgs. 196/2003 e del Regolamento UE 2016/679 (GDPR), si precisa che i dati personali, acquisiti nell'ambito dell'attività, saranno trattati nel rispetto della normativa sopra richiamata e conformemente agli obblighi di riservatezza. Il trattamento dei dati personali avverrà solo per finalità connesse.

2. Le parti, previa informativa ai sensi del Regolamento europeo n. 679/2016 e del D.lgs. 196/2003, con la firma del presente atto prestano il proprio consenso, al trattamento dei dati personali, nonché alla conservazione anche in banche dati ed archivi informatici, alla comunicazione dei dati personali e correlato trattamento e alla trasmissione dei dati stessi ad uffici/servizi al fine esclusivo dell'esecuzione delle formalità connesse e conseguenti al presente atto. In esecuzione del presente contratto, il Progettista viene nominato dalla Stazione appaltante quale Responsabile del trattamento dei dati personali di titolarità dell'Ente, ai sensi dell'art. 28 del Regolamento UE 679/2016, che verranno comunicati al solo ed unico fine di poter adempiere correttamente alle obbligazioni scaturenti dal medesimo, ossia per l'affidamento del servizio.

3. Le Parti riconoscono e convengono di attenersi agli adempimenti relativi alla normativa applicabile al trattamento dei dati personali, e che quest'ultima non produce l'insorgere di un diritto in capo al Responsabile del trattamento al rimborso delle eventuali spese che lo stesso potrebbe dover sostenere per conformarsi.

4. Il Progettista ha l'obbligo di mantenere riservati i dati e le informazioni, ivi comprese quelle che transitano per le apparecchiature di elaborazione dati, di cui venga in possesso e comunque a conoscenza, anche tramite l'esecuzione del contratto, di non divulgarli in alcun modo e in qualsiasi forma, di non farne oggetto di utilizzazione a qualsiasi titolo per scopi diversi da quelli strettamente necessari all'esecuzione del contratto e di non farne oggetto di comunicazione o trasmissione senza l'espressa autorizzazione della Stazione appaltante.

5. Il Progettista è responsabile per l'esatta osservanza da parte dei propri dipendenti, consulenti e collaboratori, nonché di subappaltatori e dei dipendenti, consulenti e collaboratori di questi ultimi, degli obblighi relativi alla sicurezza dei dati personali e risponde nei confronti della Stazione appaltante per eventuali violazioni degli obblighi della normativa sulla protezione dei dati personali commesse dai suddetti soggetti.

6. In caso di inosservanza degli obblighi sopra descritti, la Stazione appaltante ha facoltà di dichiarare risolto di diritto il contratto, fermo restando che il Progettista sarà tenuto a risarcire tutti i danni che ne dovessero derivare.

Art. 23 - Rinvio normativo

1. Per quanto non espressamente disciplinato dal presente contratto valgono le disposizioni del codice civile, in quanto compatibili, le norme in materia di lavori pubblici, di cui al D.lgs. 50/2016 e al DPR 207/2010 per le parti ancora in vigore, ed ogni altra norma legislativa e regolamentare vigente in materia.

Art. 24 – Allegati

Si allega al presente atto, quale parte integrante, la Specifica tecnica delle attività di progettazione (parte descrittiva e prestazionale), contenente anche la tabella di calcolo dei corrispettivi posti a base di gara.

Gli ulteriori documenti di gara ed amministrativi vengono conservati agli atti della Stazione appaltante e costituiscono parte integrante e sostanziale del presente contratto, seppur non materialmente allegati.

Le Parti concordano che non sussistono condizioni vessatorie essendo l'incarico conferito a seguito di procedura ad evidenza pubblica.

Il presente atto, redatto in modalità elettronica, ai sensi dell'art. 32, comma 14, d.lgs. 50/2016 e s.m.i., viene sottoscritto, in quanto conforme alle loro volontà, dalle Parti contraenti con firma digitale.

La Stazione appaltante

Regione Emilia-Romagna - Agenzia Regionale per la Sicurezza Territoriale e la Protezione Civile

Servizio Coordinamento Programmi Speciali e Presidi di Competenza

Il Dirigente, _____

Il Progettista

Il Legale rappresentante, _____

Imposta di bollo assolta a norma di legge.



SERVIZIO COORDINAMENTO PROGRAMMI SPECIALI E PRESIDII DI COMPETENZA

IL RESPONSABILE

Rita Nicolini

AGENZIA REGIONALE
PER LA SICUREZZA TERRITORIALE E LA
PROTEZIONE CIVILE

AVVISO PUBBLICO

“INTERVENTI DI ADEGUAMENTO DEL SISTEMA DIFENSIVO DEL TORRENTE TIEPIDO E RELATIVI AFFLUENTI PER GARANTIRE IL CONTENIMENTO DEGLI EFFETTI INDOTTI DAL RIGURGITO DEL FIUME PANARO IN PROSSIMITÀ DELLA CONFLUENZA E OPERE DI MESSA IN SICUREZZA IN TRATTI SALTUARIE. INTERVENTO ESEGUIBILE PER STRALCI”, APPROVATI CON L’ORDINANZA COMMISSARIALE N. 1/2018, CODICE 14196.

INDAGINE DI MERCATO PER L’INDIVIDUAZIONE DI OPERATORI ECONOMICI DA INVITARE ALLA PROCEDURA DI CUI AGLI ARTT. 36, COMMA 2, LETTERA B), E 157 DEL D.LGS. 50/2016 E S.M.I., PER L’AFFIDAMENTO DEL SERVIZIO AVENTE AD OGGETTO LA PROGETTAZIONE DI FATTIBILITÀ TECNICA ED ECONOMICA, DEFINITIVA ED ESECUTIVA, IL COORDINAMENTO DELLA SICUREZZA IN FASE DI PROGETTAZIONE – CIG 799052235A - CUP F73H18000240001 - tramite il Sistema per gli Acquisti Telematici dell’Emilia-Romagna (SATER)

Si rende noto che questo Servizio, in esecuzione della determina a contrarre n. del, intende procedere ad **un’indagine di mercato** al fine di individuare operatori economici da invitare alla procedura di cui agli artt. 36, comma 2, lettera b), e 157 del D.lgs. 50/2016 e s.m.i., per l’affidamento del servizio avente ad oggetto la progettazione di fattibilità tecnica ed economica (preliminare), definitiva ed esecutiva, il coordinamento della sicurezza in fase di progettazione inerente “*Interventi di adeguamento del sistema difensivo del torrente Tiepido e relativi affluenti per garantire il contenimento degli effetti indotti dal rigurgito del fiume Panaro in prossimità della confluenza e opere di messa in sicurezza in tratti saltuarie. Intervento eseguibile per stralci*”.

Il presente avviso è finalizzato ad acquisire **manifestazioni di interesse** da parte di operatori economici presenti sul mercato, disponibili ad essere invitati a presentare offerta, senza che ciò possa ingenerare negli operatori alcun affidamento sul successivo invito alla procedura.

Per l’espletamento della presente indagine di mercato e della successiva procedura la stazione appaltante si avvale del **Sistema per gli Acquisti Telematici dell’Emilia-Romagna** (in seguito: SATER), accessibile dal sito <https://intercenter.regione.emilia-romagna.it/> (in seguito: sito).

A tal fine, si forniscono le seguenti informazioni.

1. STAZIONE APPALTANTE

Regione Emilia-Romagna - Agenzia Regionale per la Sicurezza Territoriale e la Protezione Civile
Servizio Coordinamento Programmi Speciali e Presidi di Competenza

C.F. 91278030373

Ambito Operativo di Modena

Via Fonteraso, 15 41121 - Modena

Tel 059/248711

Fax 059/248750

Sito istituzionale: <https://protezionecivile.regione.emilia-romagna.it/>

Posta elettronica certificata (PEC): stpc.programmispeciali@postacert.regione.emilia-romagna.it

Posta elettronica ordinaria (PEO): stpc.programmispeciali@regione.emilia-romagna.it

2. RESPONSABILE UNICO DEL PROCEDIMENTO

1. Ai sensi dell'art. 31 del D.lgs. 50/2016 e s.m.i., il Responsabile Unico del Procedimento è la Dott.ssa Rita Nicolini.

3. OGGETTO, DURATA E IMPORTO DELL'APPALTO

1. L'appalto avrà ad oggetto il servizio di progettazione di fattibilità tecnica ed economica (preliminare), definitiva ed esecutiva, il coordinamento della sicurezza in fase di progettazione inerente "*Interventi di adeguamento del sistema difensivo del torrente Tiepido e relativi affluenti per garantire il contenimento degli effetti indotti dal rigurgito del fiume Panaro in prossimità della confluenza e opere di messa in sicurezza in tratti saltuarie. Intervento eseguibile per stralci*", approvati con l'Ordinanza Commissariale n. 1/2018, codice 14196, secondo le modalità stabilite nello Schema di contratto e nella Specifica tecnica delle attività di progettazione allegati.

2. L'incarico dovrà definitivamente concludersi, mediante la redazione e la consegna degli elaborati richiesti per ciascun livello di progettazione, nel rispetto dei seguenti termini:

- Progetto di fattibilità tecnica ed economica **45 gg** naturali e consecutivi;
- Progetto definitivo **30 gg** naturali e consecutivi;
- Progetto esecutivo e coordinamento della sicurezza in fase di progettazione **15 gg** naturali e consecutivi.

Per l'avvio di ciascun termine e per la verifica di ciascuna scadenza contrattuale si farà riferimento alle date di consegna delle singole prestazioni all'incaricato, adeguatamente documentate.

Nelle more della stipulazione del contratto, la stazione appaltante si riserva la facoltà di dare avvio all'esecuzione anticipata delle prestazioni in via d'urgenza, ai sensi dell'art. 32, commi 8 e 13, D.lgs. 50/2016 e s.m.i..

3. L'importo totale del servizio a base di gara viene stimato in € **94.261,49**, assumendo quale importo presunto dei lavori € 2.400.000,00 afferenti alla categoria **IDRAULICA D.02** - , così composto:

- progettazione di fattibilità tecnica ed economica: € 22.996,09, di cui € 20.905,54 per compenso ed € 2.090,55 per spese ed oneri accessori;
- progettazione definitiva: € 47.818,30, di cui € 43.471,18 per compenso ed € 4.347,12 per spese ed oneri accessori;
- progettazione esecutiva, compreso il Piano di sicurezza e coordinamento in fase di progettazione: € 23.447,10, di cui € 21.315,55 per compenso ed € 2.131,55 per spese ed oneri accessori.

L'importo a base di gara è **al netto di oneri previdenziali e assistenziali ed IVA**.

L'importo a base di gara è stato calcolato ai sensi del decreto del Ministro della giustizia 17/06/2016; l'elenco dettagliato delle prestazioni e dei relativi corrispettivi è riportato nella Specifica tecnica delle attività di progettazione.

4. Le prestazioni trovano copertura finanziaria sulla contabilità speciale n. 5699 intestata al Commissario Presidente della Regione Emilia - Romagna.

4. SOGGETTI AMMESSI E REQUISITI DI PARTECIPAZIONE

1. Possono presentare manifestazione di interesse a partecipare alla procedura relativa al presente avviso gli **operatori economici di cui all'art. 46 del D.lgs. 50/2016 e s.m.i.**, in forma singola o associata. Ai soggetti costituiti in forma associata si applicano le disposizioni di cui agli artt. 47 e 48 del D.lgs. 50/2016 e s.m.i..

2. Ai sensi dell'art. 24, comma 7, del D.lgs. 50/2016 e s.m.i., l'aggiudicatario del servizio di progettazione non potrà partecipare all'appalto dei lavori, né agli eventuali subappalti o cottimi,

derivanti dall'attività di progettazione svolta. Ai medesimi appalto, subappalti e cottimi non può partecipare un soggetto controllato, controllante o collegato all'aggiudicatario. Le situazioni di controllo e di collegamento si determinano con riferimento a quanto previsto dall'art. 2359 del codice civile. Tali divieti sono estesi ai dipendenti dell'affidatario dell'incarico di progettazione, ai suoi collaboratori nello svolgimento dell'incarico e ai loro dipendenti, nonché agli affidatari di attività di supporto alla progettazione e ai loro dipendenti. Tali divieti non si applicano laddove i soggetti ivi indicati dimostrino che l'esperienza acquisita nell'espletamento degli incarichi di progettazione non è tale da determinare un vantaggio che possa falsare la concorrenza con gli altri operatori.

3. Gli operatori economici, **a pena di esclusione**, devono essere in possesso dei seguenti requisiti.

a) Requisiti generali

Sono **esclusi** dalla gara gli operatori economici per i quali sussistono cause di esclusione di cui all'art. 80 del D.lgs. 50/2016 e s.m.i..

Sono comunque **esclusi** gli operatori economici che abbiano affidato incarichi in violazione all'art. 53, comma 16-ter, del D.lgs. 165/2001 o che incorrano, ai sensi della normativa vigente, in ulteriori divieti a contrarre con la pubblica amministrazione.

La mancata accettazione delle clausole contenute nel patto di integrità costituisce **causa di esclusione** dalla gara, ai sensi dell'art. 1, comma 17, L 190/2012.

b) Requisiti speciali

➤ Requisiti di idoneità

Requisiti del concorrente

1. I requisiti di cui al DM 02/12/2016 n. 263

- competenza professionale adeguata per l'esecuzione delle prestazioni oggetto di appalto e abilitazione all'esercizio della professione e iscrizione al relativo albo professionale previsto dai vigenti ordinamenti di appartenenza, ovvero abilitazione all'esercizio della professione secondo le norme dei paesi dell'Unione europea cui appartiene il soggetto;
- se società di professionisti, i requisiti di cui all'art. 2 DM 02/12/2016 n. 263;
- se società di ingegneria, i requisiti di cui all'art. 3 DM 02/12/2016 n. 263;
- se raggruppamenti temporanei, i requisiti di cui all'art. 4 DM 02/12/2016 n. 263;
- se consorzi stabili di società di professionisti e di società di ingegneria e GEIE, i requisiti di cui all'art. 5 DM 02/12/2016 n. 263.

2. (per tutte le tipologie di società e per i consorzi) **Iscrizione**, in corso di validità, **nel Registro delle imprese** tenuto dalla Camera di commercio, industria, artigianato e agricoltura (C.C.I.A.A.) o, per i soggetti esteri, a registro commerciale corrispondente, per attività coerenti con quelle oggetto dell'appalto.

Requisiti del gruppo di lavoro

Per i professionisti che espletano l'incarico oggetto dell'appalto

3. **Iscrizione agli appositi albi professionali** previsti per l'esercizio delle prestazioni oggetto di appalto di tutti i professionisti personalmente responsabili dell'incarico e facenti parte del gruppo di lavoro, o, per i soggetti esteri, ad apposito albo corrispondente.

Il candidato indica, nella manifestazione di interesse, il nominativo, la qualifica professionale e gli estremi dell'iscrizione all'Albo **esclusivamente** delle **professionalità minime** richieste per l'espletamento del servizio al successivo **punto 8**: n. 1 ingegnere idraulico; n. 1 ingegnere civile; n. 1 architetto paesaggista o n. 1 agronomo. Per l'indicazione dei dati relativi al coordinatore della sicurezza (n. 1) e al geologo (n. 1) il candidato compila l'apposita sezione interna alla manifestazione di interesse.

Per il professionista che espleta l'incarico di coordinatore della sicurezza in fase di progettazione

4. I requisiti di cui all'art. 98 del d.lgs. 81/2008.

Il candidato indica, nella manifestazione di interesse, i dati relativi al possesso, in capo al professionista, dei requisiti suddetti.

Per il geologo che redige la relazione geologica

5. I requisiti di iscrizione al relativo albo professionale.

Il candidato indica, nella manifestazione di interesse, il nominativo e gli estremi dell'iscrizione all'Albo del professionista e ne specifica la forma di partecipazione tra quelle di seguito indicate:

- componente di un raggruppamento temporaneo;
- associato di una associazione tra professionisti;
- socio/amministratore/direttore tecnico di una società di professionisti o di ingegneria;
- dipendente oppure consulente con contratto di collaborazione coordinata e continuativa su base annua, iscritto all'albo professionale e munito di partita IVA, che abbia fatturato nei confronti del concorrente una quota superiore al cinquanta per cento del proprio fatturato annuo, risultante dall'ultima dichiarazione IVA, nei casi indicati dal DM 02/12/2016 n. 263.

➤ Requisiti di capacità economica e finanziaria

6. Copertura assicurativa contro i rischi professionali per un massimale non inferiore ad € 240.000,00.

➤ Requisiti di capacità tecnica e professionale

7. Un elenco di servizi di ingegneria e di architettura - da intendersi come servizi ultimati -, espletati negli ultimi 10 anni e relativi a lavori afferenti alla categoria **IDRAULICA D.02** per un importo complessivo dei lavori per l'elenco dei servizi almeno pari ad € 3.500.000,00.

8. Titoli di studio e/o professionali minimi richiesti per l'espletamento del servizio - Gruppo di lavoro

L'incarico dovrà essere espletato da professionisti iscritti in appositi albi ove previsti dai vigenti ordinamenti professionali, personalmente responsabili e nominativamente indicati in sede di offerta, con la specificazione delle rispettive qualifiche professionali ed estremi di iscrizione al relativo ordine professionale. In particolare, **il gruppo di lavoro dovrà essere composto almeno dalle seguenti figure professionali:**

1. n. 1 ingegnere idraulico, esperto in costruzioni idrauliche e della bonifica in ambito fluviale, con il ruolo di progettista-responsabile di progetto, nonché di referente fra l'operatore economico e la stazione appaltante, in possesso di laurea in ingegneria civile o ingegneria per l'ambiente e il territorio o equipollenti lauree specialistiche, abilitato all'esercizio della professione da almeno 10 anni, ed iscritto alla Sezione A Settore "ingegneria civile e ambientale" del relativo ordine professionale;
2. n. 1 ingegnere civile, esperto in progettazione (trattamento dati cartografici e topografici, redazione di elaborati grafici, computi, capitolati, elenchi prezzi, analisi prezzi, ecc.), in possesso di laurea in ingegneria civile o equipollenti lauree specialistiche, abilitato all'esercizio della professione ed iscritto alla Sezione A Settore "ingegneria civile e ambientale" del relativo ordine professionale;
3. n. 1 architetto paesaggista, abilitato all'esercizio della professione ed iscritto alla Sezione A Settore "paesaggistica" del relativo ordine professionale, o n. 1 agronomo, abilitato all'esercizio della professione ed iscritto alla Sezione A del relativo ordine professionale;
4. n. 1 tecnico abilitato quale coordinatore della sicurezza in fase di progettazione, in possesso dei requisiti di cui all'art. 98 del D.lgs. 81/2008;
5. n. 1 geologo iscritto al relativo albo professionale.

Per i raggruppamenti temporanei è condizione di partecipazione la presenza, quale progettista, di almeno un giovane professionista, laureato abilitato da meno di cinque anni all'esercizio della professione, ai sensi dell'art. 4 del DM 263/2016.

9. Personale

Per i soggetti organizzati in forma societaria o consortile o per i raggruppamenti temporanei misti (società/consorzi/professionisti): numero medio annuo di personale tecnico, utilizzato negli ultimi tre anni, non inferiore a n. 5 unità che corrisponde a **1 volta** le unità di personale stimate per lo svolgimento dell'incarico.

Per il professionista singolo o l'associazione di professionisti: numero di unità di personale tecnico **non inferiore a n. 5 unità** che corrisponde a **1 volta** le unità di personale stimate per lo svolgimento dell'incarico, da raggiungere anche mediante la costituzione di un raggruppamento temporaneo di professionisti.

Si precisa che il personale tecnico comprende i seguenti soggetti:

- i soci attivi;
- i dipendenti;
- i consulenti con contratto di collaborazione coordinata e continuativa su base annua iscritti ai relativi albi professionali, ove esistenti, e muniti di partita IVA e che firmino il progetto, ovvero firmino i rapporti di verifica del progetto, ovvero facciano parte dell'ufficio di direzione lavori e che abbiano fatturato nei confronti del concorrente una quota superiore al cinquanta per cento del proprio fatturato annuo risultante dall'ultima dichiarazione IVA.

Il personale richiesto è espresso in termini di risorse a tempo pieno (Full Time Equivalent, FTE) (parte IV, punto 2.2.2.1 delle Linee Guida ANAC n. 1).

4. Ai sensi dell'art. 46, comma 2, del D.lgs. 50/2016 e s.m.i. le società, per un periodo di cinque anni dalla loro costituzione, possono documentare il possesso dei requisiti economico-finanziari e tecnico-professionali nei seguenti termini:

- le società di persone o cooperative tramite i requisiti dei soci;
- le società di capitali tramite i requisiti dei soci, nonché dei direttori tecnici o dei professionisti dipendenti a tempo indeterminato.

5. In questa prima fase gli operatori economici attestano il possesso dei suddetti requisiti mediante dichiarazione sostitutiva in conformità al DPR 445/2000 (**Allegato A - Modello manifestazione di interesse**). Resta inteso che l'anzidetta dichiarazione non costituisce prova del possesso dei requisiti richiesti per la partecipazione, i quali, oltre a dover essere riconfermati in sede di presentazione dell'offerta, verranno accertati dalla stazione appaltante, nei modi di legge, nel corso della procedura di affidamento.

5. MANIFESTAZIONE DI INTERESSE

1. Gli operatori economici possono presentare la propria manifestazione di interesse sotto forma di dichiarazione sostitutiva ai sensi degli artt. 46 e 47 del DPR 445/2000, da rendere in carta semplice, utilizzando l'**Allegato A - Modello manifestazione di interesse**, compilato in ogni sua parte, sottoscritto digitalmente, oppure mediante firma autografa con allegato documento di riconoscimento in corso di validità e scansione in PDF:

- in caso di professionista singolo, dal professionista;
- in caso di studio associato, da tutti gli associati o dal rappresentante munito di idonei poteri;
- in caso di società di professionisti, società di ingegneria o consorzi stabili, dal legale rappresentante;
- in caso di raggruppamento temporaneo o consorzio ordinario costituiti, dal legale rappresentante della mandataria/capofila;
- in caso di raggruppamento temporaneo o consorzio ordinario non ancora costituiti, dal legale rappresentante di ciascuno degli operatori economici che costituiranno il raggruppamento o consorzio;
- in caso di aggregazione di rete, si fa riferimento alla disciplina prevista per i raggruppamenti, in quanto compatibile. In particolare:
 - a. se la rete è dotata di un organo comune con potere di rappresentanza e con soggettività giuridica (rete-soggetto), dal legale rappresentante dell'organo comune;
 - b. se la rete è dotata di un organo comune con potere di rappresentanza ma è priva di soggettività giuridica (rete-contratto), dal legale rappresentante dell'organo comune nonché dal legale rappresentante di ciascuno degli operatori economici dell'aggregazione di rete;

- c. se la rete è dotata di un organo comune privo del potere di rappresentanza o se è sprovvista di organo comune, oppure se l'organo comune è privo dei requisiti di qualificazione richiesti per assumere la veste di mandataria, dal legale rappresentante dell'operatore economico retista che riveste la qualifica di mandataria, ovvero, in caso di partecipazione nelle forme del raggruppamento da costituirsi, dal legale rappresentante di ciascuno degli operatori economici dell'aggregazione di rete.

La manifestazione di interesse può essere sottoscritta anche dal procuratore e in tal caso deve essere allegata copia della procura generale/speciale.

Il/i dichiarante/i allega/no copia fotostatica di un documento di riconoscimento, in corso di validità.

Nella manifestazione di interesse dovrà essere dichiarato, tra l'altro, il possesso di tutti i requisiti richiesti nel presente avviso al precedente paragrafo 4.

2. La manifestazione di interesse e ogni altro documento allegato dovrà pervenire al Servizio Coordinamento Programmi Speciali e Presidi di Competenza, pena inammissibilità, **entro e non oltre le ore ... del giorno ... (termine perentorio), esclusivamente tramite il SATER. E' esclusa qualsiasi altra modalità di recapito** (eventuali manifestazioni di interesse presentate con altra modalità non saranno prese in considerazione).

3. Il recapito tempestivo rimane ad esclusivo rischio dei mittenti nel caso in cui, per qualsiasi motivo, non sia effettuato in tempo utile. A tale scopo farà fede l'indicazione del momento temporale nel quale è stata depositata la manifestazione di interesse sul SATER.

4. **La manifestazione di interesse non dovrà contenere alcuna indicazione economica relativa al servizio oggetto del presente avviso.**

6. PROCEDURA DI AFFIDAMENTO E CRITERIO DI AGGIUDICAZIONE

1. L'affidamento del servizio avverrà mediante la procedura di cui agli artt. 36, comma 2, lettera b), e 157 del D.lgs. 50/2016 e s.m.i., nonché nel rispetto degli indirizzi forniti dalle Linee Guida ANAC n. 1, con invito rivolto a **5 (cinque) operatori economici, se sussistono in tal numero candidature ammissibili**. L'individuazione degli operatori economici da invitare a presentare offerta avverrà con le regole che seguono:

a) a scadenza dell'avviso la stazione appaltante esaminerà le manifestazioni di interesse e formerà l'elenco di quelle ritenute ammissibili;

b) qualora il numero di operatori che avrà regolarmente manifestato il proprio interesse risulti superiore alle 5 (cinque) unità, la stazione appaltante procederà ad individuare i soggetti interessati sino al limite stabilito (n. 5 operatori economici) mediante sorteggio pubblico, gestito sulla piattaforma SATER, salvo impedimento reso noto tramite apposita comunicazione ai candidati, alle **ore ... del giorno ... 2019**;

c) qualora il numero di operatori che avrà regolarmente manifestato il proprio interesse risulti uguale o inferiore alle 5 (cinque) unità, non si procederà al sorteggio e saranno invitati i soggetti interessati e la cui candidatura sia risultata ammissibile, indipendentemente dal numero di manifestazioni di interesse presentate e/o risultate ammissibili.

2. L'aggiudicazione dell'appalto avverrà sulla base del criterio dell'offerta economicamente più vantaggiosa individuata sulla base del miglior rapporto qualità/prezzo ai sensi dell'art. 95, comma 3, lett. b), del D.lgs. 50/2016 e s.m.i., valutata secondo una pluralità di criteri meglio descritti nella lettera di invito. La valutazione delle offerte sarà fatta da una apposita commissione che sarà nominata dopo la scadenza del termine per presentare offerta.

3. La stazione appaltante si riserva di procedere all'aggiudicazione anche in caso di una sola offerta valida o di non aggiudicare l'appalto qualora non ritenga alcuna offerta sufficientemente conveniente, senza che possa essere avanzata alcuna pretesa da parte dei soggetti interessati.

4. L'avviso sui risultati della procedura di affidamento conterrà l'indicazione anche dei soggetti invitati.

7. PUBBLICITA'

1. Il presente avviso viene pubblicato e reso disponibile per l'accesso libero, diretto e completo oltre che sulla piattaforma SATER, anche sul sito istituzionale <https://protezionecivile.regione.emilia-romagna.it/>, **per n. 15 (quindici) giorni**, a partire dal ... e sino alla scadenza del termine per presentare le manifestazioni di interesse.

8. ALTRE INFORMAZIONI UTILI

1. Tutti gli operatori economici che intendono manifestare interesse e partecipare alla successiva procedura **devono registrarsi al SATER**, secondo le modalità esplicitate nelle guide per l'utilizzo della piattaforma e accessibili dal sito. La stazione appaltante, in caso contrario, non potrà procedere con l'esame della manifestazione di interesse e l'invio della lettera di invito.

2. Il presente avviso ha scopo esclusivamente esplorativo e non comporta l'instaurazione di posizioni giuridiche od obblighi negoziali nei confronti della stazione appaltante, che si riserva la potestà di avviare altre procedure e/o sospendere, modificare o annullare, in tutto o in parte, il procedimento, per sue insindacabili valutazioni, senza che i soggetti interessati possano avanzare alcuna pretesa, nonché di procedere anche in presenza di un'unica manifestazione di interesse valida.

3. La stazione appaltante si riserva di procedere, in deroga a quanto previsto nel presente avviso, in ottemperanza a future disposizioni legislative, regolamentari e di indirizzo emanate dagli Enti competenti.

4. In tema di accesso agli atti e riservatezza si applica quanto previsto all'art. 53, comma 2, lett. b), D.lgs. 50/2016 e s.m.i..

5. Per eventuali informazioni tecniche è possibile prendere contatto con il Servizio Coordinamento Programmi Speciali e Presidi di Competenza, nelle persone di Francesca Lugli (E-mail: francesca.lugli@regione.emilia-romagna.it - Tel. 059.248722) e Giorgia Galantini (E-mail: giorgia.galantini@regione.emilia-romagna.it - Tel. 059.200217).

9. TRATTAMENTO DEI DATI PERSONALI

1. I dati forniti dai richiedenti verranno trattati - ai sensi del Regolamento UE 2016/679 (GDPR) e del D.lgs. 196/2003 e s.m.i. - esclusivamente per le finalità connesse all'espletamento della procedura in oggetto, nonché, in caso di aggiudicazione, per i fini attinenti alla stipulazione ed esecuzione del relativo contratto.

10. ALLEGATI

1. Si allegano al presente avviso i seguenti documenti:

- **Allegato A - Modello manifestazione di interesse;**
- **Specifica tecnica delle attività di progettazione (parte descrittiva e prestazionale), contenente anche la tabella di calcolo dei corrispettivi posti a base di gara;**
- **Schema di contratto.**

Modena (MO), lì ...

Responsabile del Servizio
Responsabile Unico del Procedimento
Dott.ssa Rita Nicolini
sottoscritto digitalmente

(in carta intestata dell'operatore economico)

AVVISO PUBBLICO
ALLEGATO A - MODELLO MANIFESTAZIONE DI INTERESSE

NOTE PER LA COMPILAZIONE

La presente dichiarazione deve essere sottoscritta digitalmente, oppure mediante firma autografa con allegato documento di riconoscimento in corso di validità e scansione in PDF:

- in caso di professionista singolo, dal professionista;
- in caso di studio associato, da tutti gli associati o dal rappresentante munito di idonei poteri;
- in caso di società di professionisti, società di ingegneria o consorzi stabili, dal legale rappresentante;
- in caso di raggruppamento temporaneo o consorzio ordinario costituiti, dal legale rappresentante della mandataria/capofila;
- in caso di raggruppamento temporaneo o consorzio ordinario non ancora costituiti, dal legale rappresentante di ciascuno degli operatori economici che costituiranno il raggruppamento o consorzio;
- in caso di aggregazione di rete, si fa riferimento alla disciplina prevista per i raggruppamenti, in quanto compatibile. In particolare:
 - a. se la rete è dotata di un organo comune con potere di rappresentanza e con soggettività giuridica, dal legale rappresentante dell'organo comune;
 - b. se la rete è dotata di un organo comune con potere di rappresentanza ma è priva di soggettività giuridica, dal legale rappresentante dell'organo comune nonché dal legale rappresentante di ciascuno degli operatori economici dell'aggregazione di rete;
 - c. se la rete è dotata di un organo comune privo del potere di rappresentanza o se è sprovvista di organo comune, oppure se l'organo comune è privo dei requisiti di qualificazione richiesti per assumere la veste di mandataria, dal legale rappresentante dell'operatore economico retista che riveste la qualifica di mandataria, ovvero, in caso di partecipazione nelle forme del raggruppamento da costituirsi, dal legale rappresentante di ciascuno degli operatori economici dell'aggregazione di rete.

Spett.le
Regione Emilia-Romagna
Agenzia Regionale per la Sicurezza Territoriale e la Protezione Civile
**Servizio Coordinamento Programmi Speciali e Presidi di
Competenza**
Ambito Operativo di Modena
Via Fonteraso, 15
41121 - Modena

A mezzo SATER

“INTERVENTI DI ADEGUAMENTO DEL SISTEMA DIFENSIVO DEL TORRENTE TIEPIDO E RELATIVI AFFLUENTI PER GARANTIRE IL CONTENIMENTO DEGLI EFFETTI INDOTTI DAL RIGURGITO DEL FIUME PANARO IN PROSSIMITÀ DELLA CONFLUENZA E OPERE DI MESSA IN SICUREZZA IN TRATTI SALTUARIE. INTERVENTO ESEGUIBILE PER STRALCP”, APPROVATI CON L'ORDINANZA COMMISSARIALE N. 1/2018, CODICE 14196.
INDAGINE DI MERCATO PER L'INDIVIDUAZIONE DI OPERATORI ECONOMICI DA

INVITARE ALLA PROCEDURA DI CUI AGLI ARTT. 36, COMMA 2, LETTERA B), E 157 DEL D.LGS. 50/2016 E S.M.I., PER L’AFFIDAMENTO DEL SERVIZIO AVENTE AD OGGETTO LA PROGETTAZIONE DI FATTIBILITA’ TECNICA ED ECONOMICA, DEFINITIVA ED ESECUTIVA, IL COORDINAMENTO DELLA SICUREZZA IN FASE DI PROGETTAZIONE - CIG 799052235A - CUP F73H18000240001 - tramite il Sistema per gli Acquisti Telematici dell’Emilia-Romagna (SATER)

MANIFESTAZIONE DI INTERESSE

Il/La sottoscritto/a _____
nato/a a _____ (____) il _____
residente in _____ Via _____ n. _____

(indirizzo completo)

C.F. _____

In qualità di

(barrare una casella)

- titolare
- legale rappresentante
- procuratore legale¹

dell’operatore economico _____ **(denominazione/ragione sociale)**

con studio / sede legale nel Comune di _____ Provincia _____

via/piazza _____ n. _____

C.F. _____ P.IVA _____

tel. _____ fax _____

PEC _____ e-mail _____

(Nel caso di partecipazione in forma plurima è possibile presentare un’unica manifestazione di interesse; in tal caso ripetere suddetti dati tante volte quanti sono i soggetti che devono sottoscrivere la presente dichiarazione)

in nome e per conto dell’operatore economico che rappresenta,

presa visione dell’Avviso pubblico del Servizio Coordinamento Programmi Speciali e Presidi di Competenza dell’Agenzia per la Sicurezza Territoriale e la Protezione Civile della Regione Emilia - Romagna,

MANIFESTA/MANIFESTANO INTERESSE

a che il predetto operatore economico sia invitato alla successiva procedura in oggetto, come (art. 46 d.lgs. 50/2016 e s.m.i.)

(barrare la casella di interesse)

- professionista singolo

ovvero

- studio associato costituito dai seguenti professionisti:

(Cognome e nome)

ovvero

- società di professionisti

ovvero

- società di ingegneria

¹ Nel caso allegare copia della procura generale/speciale.

ovvero

consorzio stabile di società di professionisti e di società di ingegneria, anche in forma mista;

ovvero

consorzio stabile professionale

ovvero

raggruppamento temporaneo

- costituito
- costituendo

in qualità di:

- mandataria
- mandante

ovvero

consorzio ordinario di concorrenti

- costituito
- costituendo

in qualità di:

- capofila
- consorziata

ovvero

aggregazione tra imprese aderenti ad un contratto di rete, di tipo:

- dotata di un organo comune con potere di rappresentanza e con soggettività giuridica (rete-soggetto)
- dotata di un organo comune con potere di rappresentanza ma priva di soggettività giuridica (rete-contratto)
- dotata di un organo comune privo del potere di rappresentanza o sprovvista di organo comune, ovvero, se l'organo comune è privo dei requisiti di qualificazione richiesti per assumere la veste di mandataria (rete-raggruppamento)

in qualità di:

- mandataria/capofila/organo comune
- mandante/aderente alla rete

soggetto che ha stipulato il contratto di gruppo europeo di interesse economico (GEIE)

altro _____ (specificare, se ricorre)

a tale fine, ai sensi e per gli effetti degli artt. 46 e 47 del DPR 445/2000, consapevole delle sanzioni penali previste dall'art.76 del medesimo Decreto per le ipotesi di falsità in atti e dichiarazioni mendaci ivi indicate,

DICHIARA/DICHIARANO

- Dati generali dell'operatore economico:

Denominazione/ragione sociale : _____

Forma giuridica: _____

Codice fiscale _____ Partita IVA _____

Sede legale: _____ (_____) CAP _____

Via/Piazza _____ n. _____

Sede operativa: _____ (_____) CAP _____

Via/Piazza _____ n. _____

Tel. _____ Fax _____ E-mail _____

Posta elettronica certificata (PEC) _____

In caso di partecipazione in raggruppamento temporaneo, consorzio ordinario, aggregazione di rete, GEIE

- che i dati identificativi e il ruolo di ciascun operatore economico sono i seguenti:

Denominazione / ragione sociale	Sede	Codice fiscale / Partita IVA	Ruolo
			mandataria / capofila
			mandante / consorziata
			mandante / consorziata
			mandante / consorziata

In caso di consorzio stabile

- che il consorzio si riserva di indicare la/e consorziata/e in sede di offerta;

- che l'operatore economico non partecipa per sé e contemporaneamente, sotto qualsiasi altra forma, quale componente di altri soggetti concorrenti;

- che l'operatore economico è in possesso di tutti i requisiti indicati nell'avviso, e nello specifico:

a) Requisiti generali

1. non incorre in alcuna delle cause di esclusione di cui all'art. 80 del D.lgs. 50/2016 e s.m.i.;

2. non si trova in alcuna delle condizioni di cui all'art. 53, comma 16-ter, del D.lgs. 165/2001 e non incorre in ulteriori divieti a contrarre con la pubblica amministrazione;

3. accetta integralmente il Patto di integrità, approvato con Delibera di Giunta Regionale n. 966 del 30/06/2014;

b) Requisiti speciali

➤ **Requisiti di idoneità**

Requisiti del concorrente

1. I requisiti di cui al DM 02/12/2016 n. 263

Per i professionisti singoli e i professionisti associati

a. dati identificativi del professionista singolo/di tutti i professionisti associati

cognome e nome: _____

data e luogo di nascita: _____

codice fiscale: _____

residenza: _____

(indirizzo completo)

b. requisiti di cui all'art. 1 DM 02/12/2016 n. 263 del professionista singolo/di tutti i professionisti associati

di essere iscritto all'albo professionale _____

data e n. di iscrizione _____

(estremi di iscrizione ai relativi albi professionali: ordine professionale, sede territoriale, data e n. di iscrizione)

Per le società di professionisti

c. dati identificativi di tutti i soggetti di cui all'art. 80, comma 3, D.lgs. 50/2016 e s.m.i.²:

² Si tratta dei soggetti che ricoprono le cariche di seguito indicate:

- in caso di impresa individuale, titolare e direttori tecnici;

Cognome e nome	Carica ricoperta	Codice fiscale	Luogo di nascita	Data di nascita	Residenza

d. estremi di iscrizione agli albi professionali dei soci:

(estremi di iscrizione ai relativi albi professionali: ordine professionale, sede territoriale, data e n. di iscrizione)

e. organigramma aggiornato di cui all'art. 2 DM 02/12/2016 n. 263³:

Per le società di ingegneria

f. dati identificativi di tutti i soggetti di cui all'art. 80, comma 3, D.lgs. 50/2016 e s.m.i.⁴:

Cognome e nome	Carica ricoperta	Codice fiscale	Luogo di nascita	Data di nascita	Residenza

- in caso di società in nome collettivo, soci e direttori tecnici;
- in caso di società in accomandita semplice, soci accomandatari e direttori tecnici;
- in caso di altro tipo di società o consorzio, membri del consiglio di amministrazione cui sia stata conferita la legale rappresentanza, ivi compresi institori e procuratori generali, membri degli organi con poteri di direzione o di vigilanza o soggetti muniti di poteri di rappresentanza, di direzione o di controllo, direttori tecnici, socio unico persona fisica, socio di maggioranza in caso di società con un numero di soci pari o inferiore a quattro.

³ **Articolo 2 Requisiti delle società di professionisti**

1. Ai fini della partecipazione alle procedure di affidamento dei servizi attinenti all'architettura e all'ingegneria, i soggetti di cui all'articolo 46, comma 1, lettera b) del codice devono possedere i seguenti requisiti:

a) organigramma aggiornato comprendente i soggetti direttamente impiegati nello svolgimento di funzioni professionali e tecniche, nonché di controllo della qualità e in particolare:

1. i soci;
2. gli amministratori;
3. i dipendenti;
4. i consulenti su base annua, muniti di partita I.V.A. che firmano i progetti, o i rapporti di verifica dei progetti, o fanno parte dell'ufficio di direzione lavori e che hanno fatturato nei confronti della società una quota superiore al cinquanta per cento del proprio fatturato annuo risultante dall'ultima dichiarazione I.V.A.;

b) l'organigramma di cui alla lettera a) riporta altresì, l'indicazione delle specifiche competenze e responsabilità.

⁴ Si tratta dei soggetti che hanno ricoperto una delle cariche elencate nella precedente nota 2.

g. estremi dei requisiti del direttore tecnico di cui all'art. 3 DM 02/12/2016 n. 263⁵:

cognome e nome: _____

titolo di studio: _____

data di abilitazione all'esercizio della professione: _____

n. di iscrizione all'albo professionale: _____

h. organigramma aggiornato di cui all'art. 3 DM 02/12/2016 n. 263⁶:

Per i consorzi stabili

i. dati identificativi di tutti i soggetti di cui all'art. 80, comma 3, D.lgs. 50/2016 e s.m.i.⁷:

Cognome e nome	Carica ricoperta	Codice fiscale	Luogo di nascita	Data di nascita	Residenza

⁵ **Articolo 3 Requisiti delle società di ingegneria**

1. Ai fini della partecipazione alle procedure di affidamento dei servizi attinenti all'architettura e all'ingegneria, i soggetti di cui all'articolo 46, comma 1, lettera c) del codice, sono tenuti a disporre di almeno un direttore tecnico con funzioni di collaborazione alla definizione degli indirizzi strategici del soggetto cui fa capo, di collaborazione e controllo delle prestazioni svolte dai tecnici incaricati delle progettazioni.

2. Il direttore tecnico di cui al comma 1, deve essere in possesso dei seguenti requisiti:

a) essere in possesso di laurea in ingegneria o architettura o in una disciplina tecnica attinente all'attività prevalente svolta dalla società;

b) essere abilitato all'esercizio della professione da almeno dieci anni nonché iscritto, al momento dell'assunzione dell'incarico, al relativo albo professionale previsto dai vigenti ordinamenti, ovvero abilitato all'esercizio della professione secondo le norme dei paesi dell'Unione europea cui appartiene il soggetto.

3. La società delega il compito di approvare e controfirmare gli elaborati tecnici inerenti alle prestazioni oggetto dell'affidamento, al direttore tecnico o ad altro ingegnere o architetto dipendente dalla medesima società e avente i medesimi requisiti. L'approvazione e la firma degli elaborati comportano la solidale responsabilità civile del direttore tecnico o del delegato con la società di ingegneria nei confronti della stazione appaltante.

4. Il direttore tecnico è formalmente consultato dall'organo di amministrazione della società per la definizione degli indirizzi relativi all'attività di progettazione, per la decisione di partecipazioni a gare per affidamento di incarichi o a concorsi di idee o di progettazione, nonché in materia di svolgimento di studi di fattibilità, ricerche, consulenze, progettazioni, direzioni dei lavori, valutazioni di congruità tecnico-economica e studi di impatto ambientale.

5. Le società di ingegneria, predispongono e aggiornano l'organigramma comprendente i soggetti direttamente impiegati nello svolgimento di funzioni professionali e tecniche, nonché di controllo della qualità e in particolare:

a) i soci;

b) gli amministratori;

c) i dipendenti;

d) i consulenti su base annua, muniti di partita I.V.A. che firmano i progetti, o i rapporti di verifica dei progetti, o fanno parte dell'ufficio di direzione lavori e che hanno fatturato nei confronti della società una quota superiore al cinquanta per cento del proprio fatturato annuo risultante dall'ultima dichiarazione I.V.A.

6. L'organigramma riporta, altresì, l'indicazione delle specifiche competenze e responsabilità. Se la società svolge anche attività diverse dalle prestazioni di servizi di cui all'articolo 46 del codice, nell'organigramma sono indicate la struttura organizzativa e le capacità professionali espressamente dedicate alla suddetta prestazione di servizi. I relativi costi sono evidenziati in apposito allegato al conto economico.

⁶ Si veda nota precedente.

⁷ Si tratta dei soggetti che hanno ricoperto una delle cariche elencate nelle precedenti note 2 e 4.

2. Per tutte le tipologie di società e per i consorzi

che la società/il consorzio è iscritta/o

alla CCIAA di _____, numero di iscrizione: _____,
data di iscrizione: _____, oggetto dell'attività: _____,
forma giuridica: _____, o al seguente analogo Registro di altro Stato aderente
all'UE _____;

(se *ricorre*) è iscritta/o all'Albo nazionale degli Enti Cooperativi
_____, e all'Albo regionale delle cooperative sociali per la
seguinte attività _____ n. di iscrizione _____ data di iscrizione _____;

Requisiti del gruppo di lavoro

Per i professionisti che espletano l'incarico oggetto dell'appalto

3. dati delle professionalità minime richieste per l'espletamento dell'incarico di cui al par. 4., comma 3, lett. b) Requisiti speciali, punto 8, dell'avviso di indagine di mercato:

cognome e nome: _____;

data di nascita: _____;

codice fiscale: _____;

qualifica professionale: _____;

estremi dell'iscrizione all'albo professionale: _____

(ordine professionale, sede territoriale, data e n. di iscrizione)

(ripetere suddetti dati tante volte quante sono le professionalità minime richieste: n. 1 ingegnere idraulico; n. 1 ingegnere civile; n. 1 architetto paesaggista o n. 1 agronomo. Per il coordinatore della sicurezza (n. 1) e il geologo (n. 1) compilare i punti seguenti)

Per il professionista che espleta l'incarico di coordinatore della sicurezza in fase di progettazione

4. I requisiti di cui all'art. 98 del d.lgs. 81/2008

cognome e nome: _____;

data di nascita: _____;

codice fiscale: _____;

abilitazione ai sensi dell'art. 98 del d.lgs. 81/2008

Per il geologo che redige la relazione geologica

5. I requisiti di iscrizione al relativo albo professionale

cognome e nome: _____;

data di nascita: _____;

codice fiscale: _____;

forma di partecipazione (raggruppato/associato/socio/amministratore/direttore tecnico/dipendente/consulente, ecc. ...)

_____;

estremi dell'iscrizione all'albo professionale: _____

(ordine professionale, sede territoriale, data e n. di iscrizione)

➤ **Requisiti di capacità economica e finanziaria**

6. Copertura assicurativa contro i rischi professionali per un massimale non inferiore ad € 240.000,00;

➤ **Requisiti di capacità tecnica e professionale**

7. Un elenco di servizi di ingegneria e di architettura - da intendersi come servizi ultimati -, espletati negli ultimi 10 anni e relativi a lavori afferenti alla categoria IDRAULICA D.02 per un importo complessivo dei lavori per l'elenco dei servizi almeno pari ad € 3.500.000,00.

(elencare)

8. Titoli di studio e/o professionali minimi richiesti per l'espletamento del servizio - Gruppo di lavoro

che all'interno del gruppo di lavoro saranno presenti i professionisti indicati alla lettera **b) Requisiti speciali**, punti **3.,4., 5.**, assicurando la presenza **almeno delle seguenti figure professionali**:

1. n. 1 ingegnere idraulico, esperto in costruzioni idrauliche e della bonifica in ambito fluviale, con il ruolo di progettista-responsabile di progetto, nonché di referente fra l'operatore economico e la stazione appaltante, in possesso di laurea in ingegneria civile o ingegneria per l'ambiente e il territorio o equipollenti lauree specialistiche, abilitato all'esercizio della professione da almeno 10 anni, ed iscritto alla Sezione A Settore "ingegneria civile e ambientale" del relativo ordine professionale;
2. n. 1 ingegnere civile, esperto in progettazione (trattamento dati cartografici e topografici, redazione di elaborati grafici, computi, capitolati, elenchi prezzi, analisi prezzi, ecc.), in possesso di laurea in ingegneria civile o equipollenti lauree specialistiche, abilitato all'esercizio della professione ed iscritto alla Sezione A Settore "ingegneria civile e ambientale" del relativo ordine professionale;
3. n. 1 architetto paesaggista, abilitato all'esercizio della professione ed iscritto alla Sezione A Settore "paesaggistica" del relativo ordine professionale, **o** n. 1 agronomo, abilitato all'esercizio della professione ed iscritto alla Sezione A del relativo ordine professionale;
4. n. 1 tecnico abilitato quale coordinatore della sicurezza in fase di progettazione, in possesso dei requisiti di cui all'art. 98 del D.lgs. 81/2008;
5. n. 1 geologo iscritto al relativo albo professionale;

(solo per i raggruppamenti temporanei) dati identificati del giovane professionista

cognome e nome: _____

codice fiscale: _____

titolo di studio: _____

data di abilitazione e n. iscrizione all'albo professionale: _____

posizione nel raggruppamento: _____

9. Personale

Per i soggetti organizzati in forma societaria o consortile o per i raggruppamenti temporanei misti (società/consorzi/professionisti): numero medio annuo di personale tecnico, utilizzato negli ultimi tre anni, non inferiore a n. 5 unità che corrisponde a 1 volta le unità di personale stimate per lo svolgimento dell'incarico;

Per il professionista singolo o l'associazione di professionisti: numero di unità di personale tecnico non inferiore a n. 5 unità che corrisponde a 1 volta le unità di personale stimate per lo svolgimento dell'incarico, da raggiungere anche mediante la costituzione di un raggruppamento temporaneo di professionisti;

- di autorizzare espressamente la stazione appaltante a trasmettere, tramite il SATER, la lettera di invito nonché ogni altra comunicazione al seguente indirizzo **PEC**:

_____;

- di impegnarsi tempestivamente a modificare i recapiti suindicati, secondo le modalità esplicitate nelle guide per l'utilizzo della piattaforma SATER;

- di essere registrato al Sistema per gli Acquisti Telematici dell'Emilia-Romagna (SATER) e di essere a conoscenza che, in caso contrario, la stazione appaltante non potrà procedere con l'invito;

- di essere a conoscenza che la presente manifestazione di interesse non costituisce proposta contrattuale e non vincola in alcun modo la stazione appaltante che sarà libera di seguire anche altre procedure, e che la stessa stazione appaltante si riserva di interrompere in qualsiasi momento, per sue valutazioni insindacabili, il procedimento avviato, senza che i soggetti interessati possano vantare alcuna pretesa;
- di essere a conoscenza che la presente dichiarazione non costituisce prova di possesso dei requisiti generali e speciali richiesti, che invece dovrà essere dichiarato dal concorrente ed accertato dalla stazione appaltante, nei modi di legge, in occasione della procedura di affidamento;
- di avere preso conoscenza ed accettare, senza riserva alcuna, le condizioni previste dall'avviso e relativi allegati;
- di autorizzare, ai sensi del Regolamento UE 2016/679 (GDPR) e del D.lgs. 196/2003 e s.m.i., la stazione appaltante al trattamento dei dati personali, il quale avverrà esclusivamente per le finalità connesse all'espletamento della procedura in oggetto, nonché, in caso di aggiudicazione, per i fini attinenti alla stipulazione ed esecuzione del relativo contratto.

Il/i dichiarante/i allega/no copia fotostatica di un documento di riconoscimento, in corso di validità.

_____, _____
(luogo, data)

(denominazione/ragione sociale)
(carica sociale)
(firma)

Agli operatori economici in indirizzo

Loro sedi

A mezzo SATER

“INTERVENTI DI ADEGUAMENTO DEL SISTEMA DIFENSIVO DEL TORRENTE TIEPIDO E RELATIVI AFFLUENTI PER GARANTIRE IL CONTENIMENTO DEGLI EFFETTI INDOTTI DAL RIGURGITO DEL FIUME PANARO IN PROSSIMITÀ DELLA CONFLUENZA E OPERE DI MESSA IN SICUREZZA IN TRATTI SALTUARIE. INTERVENTO ESEGUIBILE PER STRALCI”, APPROVATI CON L’ORDINANZA COMMISSARIALE N. 1/2018, CODICE 14196.

PROCEDURA, AI SENSI DEGLI ARTT. 36, COMMA 2, LETTERA B), E 157 DEL D.LGS. 50/2016 E S.M.I., PER L’AFFIDAMENTO DEL SERVIZIO AVENTE AD OGGETTO LA PROGETTAZIONE DI FATTIBILITÀ TECNICA ED ECONOMICA, DEFINITIVA ED ESECUTIVA, IL COORDINAMENTO DELLA SICUREZZA IN FASE DI PROGETTAZIONE - CIG 799052235A, CUP F73H18000240001 - tramite il Sistema per gli Acquisti Telematici dell’Emilia-Romagna (SATER)

LETTERA DI INVITO

Codesto operatore economico, individuato tramite avviso pubblico di indagine di mercato, è invitato a presentare la propria migliore offerta tecnica - economica, secondo le modalità di gara e le ulteriori informazioni relative all’appalto contenute nella presente.

1. PREMESSE

Con determina a contrarre n. ... del ..., questo Servizio ha disposto di affidare il servizio avente ad oggetto la progettazione di fattibilità tecnica ed economica (preliminare), definitiva ed esecutiva, il coordinamento della sicurezza in fase di progettazione inerente *“Interventi di adeguamento del sistema difensivo del torrente Tiepido e relativi affluenti per garantire il contenimento degli effetti indotti dal rigurgito del fiume Panaro in prossimità della confluenza e opere di messa in sicurezza in tratti saltuarie. Intervento eseguibile per stralci”*.

L’affidamento avverrà mediante procedura ad invito e con applicazione del criterio dell’offerta economicamente più vantaggiosa individuata sulla base del miglior rapporto qualità/prezzo, ai sensi degli artt. 36, comma 2, lettera b), 95, comma 3, lett. b), e 157 del D.lgs. 50/2016 e s.m.i. (in seguito: Codice), nonché nel rispetto degli indirizzi forniti dalle Linee Guida ANAC n. 1 “Indirizzi generali sull’affidamento dei servizi attinenti all’architettura ed ingegneria”.

CIG 799052235A, CUP F73H18000240001.

Ai sensi dell’art. 31 del Codice il Responsabile Unico del Procedimento è la Dott.ssa Rita Nicolini.

1.1. Sistema per gli Acquisti Telematici dell’Emilia-Romagna (SATER)

La presente procedura è interamente svolta attraverso una piattaforma telematica di negoziazione.

Per l'espletamento della presente procedura di gara questa Amministrazione si avvale del **Sistema per gli Acquisti Telematici dell'Emilia-Romagna (in seguito: SATER)**, accessibile dal sito <https://intercenter.regione.emilia-romagna.it/> (in seguito: sito).

Tramite il sito si accede alla procedura, nonché alla documentazione di gara.

Ai fini della partecipazione alla presente procedura l'operatore economico **deve registrarsi al SATER**, secondo le modalità esplicitate nelle guide per l'utilizzo della piattaforma e accessibili dal sito.

L'accesso al SATER, il suo utilizzo e la partecipazione alla procedura comportano l'accettazione incondizionata di tutti i termini, le condizioni di utilizzo e le avvertenze contenute nella presente lettera di invito, nei relativi allegati e nelle guide presenti sul sito, nonché di quanto portato a conoscenza degli utenti tramite la pubblicazione nel sito o le eventuali comunicazioni.

2. DOCUMENTAZIONE DI GARA, CHIARIMENTI E COMUNICAZIONI

2.1. Documenti di gara

La documentazione di gara comprende:

1) Lettera di invito e relativi allegati:

- Modello A - Domanda di partecipazione e dichiarazioni integrative;
- Modello B - DGUE editabile;
- Modello C - Dichiarazioni concordato preventivo con continuità aziendale o assimilati;
- Modello D - Avvalimento: dichiarazioni operatore economico ausiliario;
- Modello E - Proposta gruppo di lavoro;
- Modello F - Offerta economica;

2) Documentazione tecnica e precisamente: specifica tecnica delle attività di progettazione (parte descrittiva e prestazionale), contenente anche la tabella di calcolo dei corrispettivi posti a base di gara;

3) Schema di contratto.

La documentazione di gara è disponibile sulla piattaforma SATER, nonché sul sito internet della Stazione appaltante <https://protezionecivile.regione.emilia-romagna.it/>.

2.2. Chiarimenti

È possibile ottenere chiarimenti e/o informazioni sulla presente procedura mediante l'enunciazione di quesiti scritti da inoltrare tramite il SATER, secondo le modalità esplicitate nelle guide per l'utilizzo della piattaforma, **entro e non oltre le ore ... del giorno .../.../2019.**

I quesiti presentati oltre il termine stabilito non verranno presi in considerazione.

Non sono ammessi chiarimenti telefonici o non pervenuti tramite il SATER.

Le risposte alle richieste di chiarimenti e/o di eventuali ulteriori informazioni presentate in tempo utile saranno comunicate a tutti i concorrenti invitati alla procedura attraverso l'apposita funzionalità "Chiarimenti" del SATER, entro il giorno .../.../2019.

2.3. Comunicazioni

I concorrenti sono tenuti ad indicare, in sede di registrazione al SATER, l'indirizzo PEC o, solo per i concorrenti aventi sede in altri Stati membri, l'indirizzo di posta elettronica, da utilizzare ai fini delle comunicazioni di cui all'art. 76 del Codice.

Salvo quanto disposto al precedente par. 2.2., tutte le comunicazioni tra stazione appaltante e operatori economici si intendono validamente ed efficacemente effettuate qualora rese mediante l'apposita funzionalità "Comunicazioni" del SATER.

È onere del concorrente provvedere tempestivamente a modificare i recapiti suindicati, secondo le modalità esplicitate nelle guide per l'utilizzo della piattaforma accessibili dal sito.

Eventuali problemi temporanei nell'utilizzo di tali forme di comunicazione dovranno essere tempestivamente segnalate alla stazione appaltante; diversamente la medesima declina ogni responsabilità per il tardivo o mancato recapito delle comunicazioni.

In caso di raggruppamenti temporanei, GEIE, aggregazioni di imprese di rete o consorzi ordinari, anche se non ancora costituiti formalmente, la comunicazione recapitata al mandatario/capofila si intende validamente resa a tutti gli operatori economici raggruppati, aggregati o consorziati.

In caso di consorzi di cui all'art. 46, lett. f), del Codice, la comunicazione recapitata al consorzio si intende validamente resa a tutte le consorziate.

In caso di avalimento, la comunicazione recapitata all'offerente si intende validamente resa a tutti gli operatori economici ausiliari.

3. OGGETTO, IMPORTO E SUDDIVISIONE IN LOTTI

L'appalto è costituito da un unico lotto per la necessità di garantire una progettazione unitaria degli interventi previsti sul medesimo nodo idraulico.

L'importo complessivo dei lavori è stimato in € 2.400.000,00, al netto di IVA. Nella tabella n. 1 si indicano le classi e le categorie dei lavori oggetto di progettazione e coordinamento della sicurezza in fase di progettazione, individuate sulla base del DM Giustizia 17/06/2016.

Tabella n. 1 - Classi e categorie dei lavori oggetto di progettazione

CATEGORIE D'OPERA	ID. OPERE		Grado Complessità <<G>>	Costo Categorie(€) <<V>>	Parametri Base <<P>>
	Codice	Descrizione			
IDRAULICA	D.02	<i>Bonifiche ed irrigazioni a deflusso naturale, sistemazione di corsi d'acqua e di bacini montani</i>	0,45	2.400.000,00	5,804888 %

L'importo totale del servizio a base di gara ammonta ad € **94.261,49**, al netto di oneri previdenziali e assistenziali ed IVA, come riepilogato nella Tabella n. 2.

Tabella n. 2 - Oggetto dell'appalto

Descrizione delle prestazioni	Importo
Progettazione di fattibilità tecnica ed economica	€ 22.996,09
Progettazione definitiva	€ 47.818,30
Progettazione esecutiva e coordinamento sicurezza in fase di progettazione	€ 23.447,10
Importo totale a base di gara (compensi + spese ed oneri accessori)	€ 94.261,49

L'importo a base di gara è **al netto di oneri previdenziali e assistenziali e IVA**.

L'importo a base di gara è stato calcolato ai sensi del decreto del Ministro della giustizia 17/06/2016; l'elenco dettagliato delle prestazioni e dei relativi corrispettivi è riportato nella Specifica tecnica delle attività di progettazione allegata alla presente lettera di invito.

La **prestazione principale** è quella relativa alla categoria IDRAULICA D.02.

L'appalto è finanziato con le risorse disponibili sulla contabilità speciale n. 5699 intestata al Commissario Presidente della Regione Emilia - Romagna. La corresponsione del compenso non è subordinata all'ottenimento del finanziamento dell'opera progettata, ai sensi dell'art. 24, comma 8-bis, del Codice.

4. DURATA DELL'APPALTO

Le prestazioni oggetto dell'appalto devono essere eseguite nel termine complessivo di **n. 90 (novanta) giorni**, secondo le seguenti indicazioni:

- progetto di fattibilità tecnica ed economica: entro **45 gg.** naturali e consecutivi;
- progetto definitivo: entro **30 gg.** naturali e consecutivi;
- progetto esecutivo e coordinamento della sicurezza in fase di progettazione: entro **15 gg.** naturali e consecutivi.

Ciascun termine decorre dalle date di consegna delle singole prestazioni all'incaricato, adeguatamente documentate.

La stazione appaltante si riserva la facoltà di rivedere i tempi di esecuzione del servizio in relazione alle necessità che dovessero sorgere in corso di esecuzione.

5. SOGGETTI AMMESSI IN FORMA SINGOLA E ASSOCIATA E CONDIZIONI DI PARTECIPAZIONE

Gli operatori economici possono partecipare alla presente gara in forma singola o associata, secondo le disposizioni dell'art. 46 del Codice, purché in possesso dei requisiti prescritti dai successivi paragrafi. In particolare sono ammessi a partecipare:

- liberi professionisti singoli od associati nelle forme riconosciute dal vigente quadro normativo;
- società di professionisti;
- società di ingegneria;
- prestatori di servizi di ingegneria e architettura identificati con i codici CPV 71200000-2 - e successivi aggiornamenti - stabiliti in altri Stati membri, costituiti conformemente alla legislazione vigente nei rispettivi Paesi;
- raggruppamenti temporanei o consorzi ordinari costituiti dai soggetti di cui alle lettere da a) ad h) del presente elenco;
- consorzi stabili di società di professionisti, di società di ingegneria, anche in forma mista (in seguito anche consorzi stabili di società) e i GEIE;
- consorzi stabili professionali ai sensi dell'art. 12 della L. 81/2017;
- aggregazioni tra gli operatori economici di cui ai punti a), b) c) e d) aderenti al contratto di rete (rete di imprese, rete di professionisti o rete mista ai sensi dell'art. 12 della L. 81/2017) ai quali si applicano le disposizioni di cui all'articolo 48 in quanto compatibili.

È ammessa la partecipazione dei soggetti di cui alla precedente lett. e) anche se non ancora costituiti.

Ai soggetti costituiti in forma associata si applicano le disposizioni di cui agli artt. 47 e 48 del Codice.

È **vietato** ai concorrenti di partecipare alla gara in più di un raggruppamento temporaneo o consorzio ordinario di concorrenti o aggregazione di operatori aderenti al contratto di rete (nel prosieguo, aggregazione di rete).

È **vietato** al concorrente che partecipa alla gara in raggruppamento o consorzio ordinario di concorrenti, di partecipare anche in forma individuale.

È **vietato** al concorrente che partecipa alla gara in aggregazione di rete, di partecipare anche in forma individuale. Gli operatori economici retisti non partecipanti alla gara possono presentare offerta, per la medesima gara, in forma singola o associata.

I consorzi di cui alle precedenti lettere f) e g) sono tenuti ad indicare, in sede di offerta, per quali consorziati il consorzio concorre; a questi ultimi è **vietato** partecipare, in qualsiasi altra forma, alla presente gara. In caso di violazione sono esclusi dalla gara sia il consorzio sia il consorziato; in caso di inosservanza di tale divieto si applica l'art. 353 del codice penale.

Nel caso di consorzi stabili, i consorziati designati dal consorzio per l'esecuzione del contratto non possono, a loro volta, a cascata, indicare un altro soggetto per l'esecuzione. Qualora il consorziato designato sia, a sua volta, un consorzio stabile, quest'ultimo indicherà in gara il consorziato esecutore.

Le aggregazioni di rete (rete di imprese, rete di professionisti o rete mista) rispettano la disciplina prevista per i raggruppamenti temporanei in quanto compatibile. In particolare:

I. nel caso in cui la rete sia dotata di organo comune con potere di rappresentanza e soggettività giuridica (cd. rete - soggetto), ai sensi dell'art. 3, comma 4-*quater*, del d.l. 10 febbraio 2009, n. 5, l'aggregazione partecipa a mezzo dell'organo comune, che assumerà il ruolo della mandataria, qualora in possesso dei relativi requisiti. L'organo comune potrà indicare anche solo alcuni operatori economici tra i retisti per la partecipazione alla gara ma dovrà obbligatoriamente far parte di questi;

II. nel caso in cui la rete sia dotata di organo comune con potere di rappresentanza ma priva di soggettività giuridica (cd. rete-contratto), ai sensi dell'art. 3, comma 4-*ter*, del d.l. 10 febbraio 2009, n. 5, l'aggregazione partecipa a mezzo dell'organo comune, che assumerà il ruolo della mandataria, qualora in possesso dei requisiti previsti per la mandataria e qualora il contratto di rete rechi mandato allo stesso a presentare domanda di partecipazione o offerta per determinate tipologie di procedure di gara. L'organo comune potrà indicare anche solo alcuni operatori economici tra i retisti per la partecipazione alla gara ma dovrà obbligatoriamente far parte di questi;

III. nel caso in cui la rete sia dotata di organo comune privo di potere di rappresentanza ovvero sia sprovvista di organo comune, oppure se l'organo comune è privo dei requisiti di qualificazione, ai sensi dell'art. 3, comma 4-*ter*, del d.l. 10 febbraio 2009, n. 5, l'aggregazione partecipa nella forma del raggruppamento costituito o costituendo, con applicazione integrale delle relative regole (cfr. determinazione ANAC n. 3 del 23 aprile 2013).

Per tutte le tipologie di rete, la partecipazione congiunta alle gare deve risultare individuata nel contratto di rete come uno degli scopi strategici inclusi nel programma comune, mentre la durata dello stesso dovrà essere commisurata ai tempi di realizzazione dell'appalto (cfr. Determinazione ANAC citata).

Il ruolo di mandante/mandataria di un raggruppamento temporaneo può essere assunto anche da un consorzio stabile ovvero da una sub-associazione, nelle forme di un consorzio ordinario costituito oppure di un'aggregazione di rete.

A tal fine, se la rete è dotata di organo comune con potere di rappresentanza (con o senza soggettività giuridica), tale organo assumerà la veste di mandataria della sub-associazione; se, invece, la rete è dotata di organo comune privo del potere di rappresentanza o è sprovvista di organo comune, il ruolo di mandataria della sub-associazione è conferito dagli operatori economici retisti partecipanti alla gara, mediante mandato ai sensi dell'art. 48, comma 12, del Codice, dando evidenza della ripartizione delle quote di partecipazione.

Ai sensi dell'art. 186-bis, comma 6, del R.D. 16 marzo 1942, n. 267 e dell'art. 110 del Codice, l'impresa in concordato preventivo con continuità aziendale o assimilati può concorrere anche riunita in raggruppamento temporaneo purché non rivesta la qualità di mandataria e sempre che le altre imprese aderenti al raggruppamento temporaneo non siano assoggettate ad una procedura concorsuale.

Ai sensi dell'art. 24, comma 7, del Codice, l'aggiudicatario del servizio di progettazione oggetto della presente gara non potrà partecipare all'appalto dei lavori, né agli eventuali subappalti o cottimi, derivanti dall'attività di progettazione svolta. Ai medesimi appalto, subappalti e cottimi non può partecipare un soggetto controllato, controllante o collegato all'aggiudicatario. Le situazioni di controllo e di collegamento si determinano con riferimento a quanto previsto dall'art. 2359 del codice civile. Tali divieti sono estesi ai dipendenti dell'affidatario dell'incarico di progettazione, ai suoi collaboratori nello svolgimento dell'incarico e ai loro dipendenti, nonché agli affidatari di attività di supporto alla progettazione e ai loro dipendenti. Tali divieti non si applicano laddove i soggetti ivi indicati dimostrino che l'esperienza acquisita nell'espletamento degli incarichi di progettazione non è tale da determinare un vantaggio che possa falsare la concorrenza con gli altri operatori.

6. REQUISITI GENERALI

Sono **esclusi** dalla gara gli operatori economici per i quali sussistono cause di esclusione di cui all'art. 80 del Codice.

Sono comunque **esclusi** gli operatori economici che abbiano affidato incarichi in violazione dell'art. 53, comma 16-ter, del d.lgs. n. 165/2001 o che incorrano, ai sensi della normativa vigente, in ulteriori divieti a contrarre con la pubblica amministrazione.

La mancata accettazione delle clausole contenute nel patto di integrità costituisce **causa di esclusione** dalla gara, ai sensi dell'art. 1, comma 17, L 190/2012.

7. REQUISITI SPECIALI E MEZZI DI PROVA

I concorrenti, **a pena di esclusione**, devono essere in possesso dei requisiti previsti nei seguenti sotto paragrafi. I documenti richiesti agli operatori economici ai fini della dimostrazione dei requisiti devono essere trasmessi mediante AVCPass in conformità alla delibera ANAC n. 157 del 17 febbraio 2016.

Le offerte prive della qualificazione richiesta dalla presente lettera di invito sono inammissibili.

Ai sensi dell'art. 46, comma 2, del Codice, le società, per un periodo di cinque anni dalla loro costituzione, possono documentare il possesso dei requisiti economico-finanziari e tecnico-professionali nei seguenti termini:

- le società di persone o cooperative tramite i requisiti dei soci;
- le società di capitali tramite i requisiti dei soci, nonché dei direttori tecnici o dei professionisti dipendenti a tempo indeterminato.

7.1. Requisiti di idoneità

Requisiti del concorrente

a) I requisiti di cui al DM 02/12/2016 n. 263

- competenza professionale adeguata per l'esecuzione delle prestazioni oggetto di appalto e abilitazione all'esercizio della professione e iscrizione al relativo albo professionale previsto dai vigenti ordinamenti di appartenenza, ovvero abilitazione all'esercizio della professione secondo le norme dei paesi dell'Unione europea cui appartiene il soggetto;
- se società di professionisti, i requisiti di cui all'art. 2 DM 02/12/2016 n. 263;
- se società di ingegneria, i requisiti di cui all'art. 3 DM 02/12/2016 n. 263;
- se raggruppamenti temporanei, i requisiti di cui all'art. 4 DM 02/12/2016 n. 263;
- se consorzi stabili di società di professionisti e di società di ingegneria e GEIE, i requisiti di cui all'art. 5 DM 02/12/2016 n. 263.

Il concorrente non stabilito in Italia ma in altro Stato membro o in uno dei Paesi di cui all'art. 83, comma 3, del Codice, presenta iscrizione ad apposito albo corrispondente previsto dalla legislazione nazionale di appartenenza o dichiarazione giurata o secondo le modalità vigenti nello Stato nel quale è stabilito.

b) (per tutte le tipologie di società e per i consorzi) **Iscrizione**, in corso di validità, **nel Registro delle imprese** tenuto dalla Camera di commercio, industria, artigianato e agricoltura (C.C.I.A.A.) o, per i soggetti esteri, a registro commerciale corrispondente, per attività coerenti con quelle oggetto dell'appalto.

Il concorrente non stabilito in Italia ma in altro Stato Membro o in uno dei Paesi di cui all'art. 83, comma 3, del Codice, presenta registro commerciale corrispondente o dichiarazione giurata o secondo le modalità vigenti nello Stato nel quale è stabilito.

Requisiti del gruppo di lavoro

Per i professionisti che espletano l'incarico oggetto dell'appalto

c) Iscrizione agli appositi albi professionali previsti per l'esercizio delle prestazioni oggetto di appalto di tutti i professionisti personalmente responsabili dell'incarico e facenti parte del gruppo di lavoro.

Il concorrente non stabilito in Italia ma in altro Stato Membro o in uno dei Paesi di cui all'art. 83, comma 3, del Codice, presenta iscrizione ad apposito albo corrispondente previsto dalla legislazione nazionale di appartenenza o dichiarazione giurata o secondo le modalità vigenti nello Stato nel quale è stabilito.

Il concorrente indica, nelle dichiarazioni di cui al paragrafo 15.3.1. n. 3 (busta "Documentazione amministrativa"), il nominativo, la qualifica professionale e gli estremi dell'iscrizione all'Albo esclusivamente delle professionalità minime richieste per l'espletamento del servizio al successivo par. 7.3., lett. h): n. 1 ingegnere idraulico; n. 1 ingegnere civile; n. 1 architetto paesaggista o n. 1 agronomo. Per l'indicazione dei dati relativi al coordinatore della sicurezza (n. 1) e al geologo (n. 1) il concorrente utilizza le dichiarazioni di cui al paragrafo 15.3.1. nn. 4, 5 (busta "Documentazione amministrativa").

Per il professionista che espleta l'incarico di coordinatore della sicurezza in fase di progettazione

d) I requisiti di cui all'art. 98 del d.lgs. 81/2008.

Il concorrente indica, nelle dichiarazioni di cui al paragrafo 15.3.1. n. 4 (busta "Documentazione amministrativa"), i dati relativi al possesso, in capo al professionista, dei requisiti suddetti.

Per il geologo che redige la relazione geologica**e) I requisiti di iscrizione al relativo albo professionale.**

Il concorrente indica, nelle dichiarazioni di cui al paragrafo 15.3.1. n. 5 (busta "Documentazione amministrativa"), il nominativo e gli estremi dell'iscrizione all'Albo del professionista e ne specifica la forma di partecipazione tra quelle di seguito indicate:

- componente di un raggruppamento temporaneo;
- associato di una associazione tra professionisti;
- socio/amministratore/direttore tecnico di una società di professionisti o di ingegneria;
- dipendente oppure consulente con contratto di collaborazione coordinata e continuativa su base annua, iscritto all'albo professionale e munito di partita IVA, che abbia fatturato nei confronti del concorrente una quota superiore al cinquanta per cento del proprio fatturato annuo, risultante dall'ultima dichiarazione IVA, nei casi indicati dal DM 02/12/2016 n. 263.

Per la comprova del requisito la stazione appaltante acquisisce d'ufficio i documenti in possesso di pubbliche amministrazioni, previa indicazione, da parte dell'operatore economico, degli elementi indispensabili per il reperimento delle informazioni o dei dati richiesti.

7.2. Requisiti di capacità economica e finanziaria

f) Copertura assicurativa contro i rischi professionali per un massimale non inferiore ad € 240.000,00.

La comprova di tale requisito è fornita mediante l'esibizione della copia della relativa polizza in corso di validità.

7.3. Requisiti di capacità tecnica e professionale

g) Un elenco di servizi di ingegneria e di architettura - da intendersi come servizi ultimati -, espletati **negli ultimi 10 anni** e **relativi a lavori afferenti alla categoria IDRAULICA D.02 per un importo complessivo dei lavori per l'elenco dei servizi almeno pari ad € 3.500.000,00.**

I servizi valutabili sono quelli iniziati, ultimati ed approvati nel decennio anteriore alla data di invio della presente lettera di invito, ovvero la parte di essi ultimata ed approvata nello stesso periodo per il caso di servizi iniziati in epoca precedente. Non rileva, al riguardo della progettazione, la mancata realizzazione dei lavori ad essa relativi. Sono valutabili anche i servizi svolti per committenti privati.

La comprova del requisito è fornita mediante certificati di regolare esecuzione dei servizi analoghi rilasciati dall'amministrazione/ente contraente o dal committente privato, con l'indicazione dell'oggetto, dell'importo e del periodo di esecuzione; in mancanza di detti certificati, copia dei contratti e delle corrispondenti fatture relative alle prestazioni.

h) Titoli di studio e/o professionali minimi richiesti per l'espletamento del servizio - Gruppo di lavoro

L'incarico dovrà essere espletato da professionisti iscritti in appositi albi ove previsti dai vigenti ordinamenti professionali, personalmente responsabili e nominativamente indicati in sede di offerta, con la specificazione delle rispettive qualifiche professionali ed estremi di iscrizione al relativo ordine

professionale. In particolare, **il gruppo di lavoro, indicato in sede di offerta, dovrà essere composto almeno dalle seguenti figure professionali:**

1. n. 1 ingegnere idraulico, esperto in costruzioni idrauliche e della bonifica in ambito fluviale, con il ruolo di progettista-responsabile di progetto, nonché di referente fra l'operatore economico e la stazione appaltante, in possesso di laurea in ingegneria civile o ingegneria per l'ambiente e il territorio o equipollenti lauree specialistiche, abilitato all'esercizio della professione da almeno 10 anni, ed iscritto alla Sezione A Settore "ingegneria civile e ambientale" del relativo ordine professionale;
2. n. 1 ingegnere civile, esperto in progettazione (trattamento dati cartografici e topografici, redazione di elaborati grafici, computi, capitolati, elenchi prezzi, analisi prezzi, ecc.), in possesso di laurea in ingegneria civile o equipollenti lauree specialistiche, abilitato all'esercizio della professione ed iscritto alla Sezione A Settore "ingegneria civile e ambientale" del relativo ordine professionale;
3. n. 1 architetto paesaggista, abilitato all'esercizio della professione ed iscritto alla Sezione A Settore "paesaggistica" del relativo ordine professionale, o n. 1 agronomo, abilitato all'esercizio della professione ed iscritto alla Sezione A del relativo ordine professionale;
4. n. 1 tecnico abilitato quale coordinatore della sicurezza in fase di progettazione, in possesso dei requisiti di cui all'art. 98 del D.lgs. 81/2008;
5. n. 1 geologo iscritto al relativo albo professionale.

Per i raggruppamenti temporanei è condizione di partecipazione la presenza, quale progettista, di almeno un giovane professionista, laureato abilitato da meno di cinque anni all'esercizio della professione, ai sensi dell'art. 4 del DM 263/2016.

Per la comprova del requisito la stazione appaltante acquisisce d'ufficio i documenti in possesso di pubbliche amministrazioni, previa indicazione, da parte dell'operatore economico, degli elementi indispensabili per il reperimento delle informazioni o dei dati richiesti.

i) Personale

Per i soggetti organizzati in forma societaria o consortile o per i raggruppamenti temporanei misti (società/consorzi/professionisti): numero medio annuo di personale tecnico, utilizzato negli ultimi tre anni, **non inferiore a n. 5 unità** che corrisponde a **1 volta** le unità di personale stimate per lo svolgimento dell'incarico.

Per il professionista singolo o l'associazione di professionisti: numero di unità di personale tecnico **non inferiore a n. 5 unità** che corrisponde a **1 volta** le unità di personale stimate per lo svolgimento dell'incarico, da raggiungere anche mediante la costituzione di un raggruppamento temporaneo di professionisti.

Si precisa che il personale tecnico comprende i seguenti soggetti:

- i soci attivi;
- i dipendenti;
- i consulenti con contratto di collaborazione coordinata e continuativa su base annua iscritti ai relativi albi professionali, ove esistenti, e muniti di partita IVA e che firmino il progetto, ovvero firmino i rapporti di verifica del progetto, ovvero facciano parte dell'ufficio di direzione lavori e che abbiano fatturato nei confronti del concorrente una quota superiore al cinquanta per cento del proprio fatturato annuo risultante dall'ultima dichiarazione IVA.

Il personale richiesto è espresso in termini di risorse a tempo pieno (Full Time Equivalent, FTE) (parte IV, punto 2.2.2.1 delle Linee Guida ANAC n. 1).

La comprova del requisito è fornita mediante: per i soci attivi estratto del libro soci; per i direttori tecnici verbale di nomina; per i dipendenti dichiarazione di un dottore commercialista o un consulente del lavoro iscritto all'albo o libro unico del lavoro; per i collaboratori coordinati e continuativi, contratto e una busta paga oppure libro unico del lavoro; per i consulenti, dichiarazione IVA annuale e fatture oppure documentazione contabile attestante il pagamento del consulente.

7.4. Indicazioni per i raggruppamenti temporanei, consorzi ordinari, aggregazioni di imprese di rete, GEIE

Gli operatori economici che si presentano in forma associata devono possedere i requisiti di partecipazione nei termini di seguito indicati.

Alle aggregazioni di rete, ai consorzi ordinari ed ai GEIE si applica la disciplina prevista per i raggruppamenti temporanei, in quanto compatibile. Nei consorzi ordinari la consorziata che assume la quota maggiore di attività esecutive riveste il ruolo di capofila che deve essere assimilata alla mandataria.

Nel caso in cui la mandante/mandataria di un raggruppamento temporaneo sia un consorzio stabile o una sub-associazione, nelle forme di un raggruppamento costituito oppure di un'aggregazione di rete, i relativi requisiti di partecipazione sono soddisfatti secondo le medesime modalità indicate per i raggruppamenti.

I requisiti del DM 02/12/2016 n. 263 di cui al par. **7.1. lett. a)** devono essere posseduti da ciascun operatore economico associato, in base alla propria tipologia.

Per i raggruppamenti temporanei è condizione di partecipazione la presenza, quale progettista, di almeno un giovane professionista, laureato abilitato da meno di cinque anni all'esercizio della professione, ai sensi dell'art. 4 del DM 263/2016.

Il requisito relativo all'iscrizione nel Registro tenuto dalla Camera di commercio, industria, artigianato e agricoltura (C.C.I.A.A.) di cui al par. **7.1. lett. b)** deve essere posseduto da:

- a. ciascuna delle società raggruppate/raggruppande, consorziate/consorziate o GEIE;
- b. ciascuno degli operatori economici aderenti al contratto di rete indicati come esecutori e dalla rete medesima nel caso in cui questa abbia soggettività giuridica.

Il requisito di cui al par. **7.1. lett. c)** relativo all'iscrizione all'Albo è posseduto dai professionisti che nel gruppo di lavoro sono incaricati dell'esecuzione delle prestazioni oggetto dell'appalto.

Il requisito di cui al par. **7.1. lett. d)** relativo all'abilitazione di cui all'art. 98 del d.lgs. 81/2008 è posseduto dai professionisti che nel gruppo di lavoro sono indicati come incaricati della prestazione di coordinamento della sicurezza.

Il requisito di cui al par. **7.1. lett. e)** relativo all'iscrizione all'albo dei geologi è posseduto dai professionisti che nel gruppo di lavoro sono indicati come incaricati della relazione geologica.

Il requisito relativo alla copertura assicurativa contro i rischi professionali di cui al par. **7.2. lett. f)** deve essere soddisfatto dal raggruppamento nel complesso, secondo una delle opzioni di seguito indicate:

- a) somma dei massimali delle polizze dei singoli operatori del raggruppamento; in ogni caso, ciascun componente il raggruppamento deve possedere un massimale in misura proporzionalmente corrispondente all'importo dei servizi che esegue;

b) unica polizza della mandataria per il massimale indicato, con copertura estesa a tutti gli operatori del raggruppamento.

Nell'ipotesi di raggruppamento temporaneo il requisito dell'elenco dei servizi di cui al precedente par. **7.3. lett. g)** deve essere posseduto nel complesso dal raggruppamento, sia dalla mandataria, in misura maggioritaria, sia dalle mandanti.

Il requisito di cui al par. **7.3. lett. h)** relativo ai titoli di studio e/o professionali deve essere posseduto dai professionisti che nel gruppo di lavoro sono indicati come incaricati delle prestazioni per le quali sono richiesti i relativi titoli di studio e/o professionali.

Il requisito del personale di cui al par. **7.3. lett. i)** deve essere posseduto cumulativamente dal raggruppamento. Detto requisito deve essere posseduto in misura maggioritaria dalla mandataria.

7.5. Indicazioni per i consorzi stabili

I consorzi stabili devono possedere i requisiti di partecipazione nei termini di seguito indicati.

I requisiti del DM 02/12/2016 n. 263 di cui al par. **7.1. lett. a)** devono essere posseduti:

- per i consorzi di società di professionisti e di società di ingegneria, dalle consorziate secondo quanto indicato all'art. 5 del citato decreto;

- per i consorzi di professionisti, dai consorziati secondo quanto indicato all'art. 1 del citato decreto.

Il requisito relativo all'iscrizione nel Registro tenuto dalla Camera di commercio, industria, artigianato e agricoltura (C.C.I.A.A.) di cui al **par. 7.1. lett. b)** deve essere posseduto dal consorzio e dalle società consorziate indicate come esecutrici.

Il requisito di cui al par. **7.1. lett. c)** relativo all'iscrizione all'Albo è posseduto dai professionisti che nel gruppo di lavoro sono incaricati dell'esecuzione delle prestazioni oggetto dell'appalto.

Il requisito di cui al par. **7.1. lett. d)** relativo all'abilitazione di cui all'art. 98 del d.lgs. 81/2008 è posseduto dai professionisti che nel gruppo di lavoro sono indicati come incaricati della prestazione di coordinamento della sicurezza.

Il requisito di cui al par. **7.1. lett. e)** relativo all'iscrizione all'albo dei geologi è posseduto dai professionisti che nel gruppo di lavoro sono indicati come incaricati della relazione geologica.

I requisiti di capacità economica e finanziaria nonché tecnica e professionale devono essere posseduti dai consorzi stabili con le modalità stabilite dall'art. 47 del Codice.

8. AVVALIMENTO

Ai sensi dell'art. 89 del Codice, l'operatore economico, singolo o associato, può dimostrare il possesso dei requisiti di carattere economico, finanziario, tecnico e professionale di cui all'art. 83, comma 1, lett. b) e c), del Codice avvalendosi dei requisiti di altri soggetti, anche partecipanti al raggruppamento.

Non è consentito l'avvalimento per la dimostrazione dei requisiti generali e di idoneità professionale di cui al par. 7.1..

Il concorrente deve produrre i documenti e le dichiarazioni dell'ausiliaria indicati al par. 15.2..

Per quanto riguarda il requisito dei titoli di studio e/o professionali richiesti al par. 7.3. lett. h), il concorrente, ai sensi dell'art. 89, comma 1, del Codice, può avvalersi delle capacità di altri soggetti solo se questi ultimi eseguono direttamente i servizi per cui tali capacità sono richieste.

L'ausiliaria deve possedere i requisiti previsti dall'art. 80 del Codice e dichiararli in gara mediante presentazione di un proprio DGUE, da compilare nelle parti pertinenti, nonché di una dichiarazione integrativa nei termini indicati al par. 15.3.1..

Ai sensi dell'art. 89, comma 1, del Codice, il contratto di avvalimento contiene, **a pena di nullità**, la specificazione dei requisiti forniti e delle risorse messe a disposizione dall'ausiliaria.

Il concorrente e l'ausiliaria sono responsabili in solido nei confronti della stazione appaltante in relazione alle prestazioni oggetto del contratto.

È ammesso l'avvalimento di più ausiliarie. L'ausiliaria non può avvalersi a sua volta di altro soggetto.

Ai sensi dell'art. 89, comma 7, del Codice, **a pena di esclusione**, non è consentito che l'ausiliaria presti avvalimento per più di un concorrente e che partecipino alla gara sia l'ausiliaria che il concorrente che si avvale dei requisiti.

Nel caso di dichiarazioni mendaci, ferma restando l'applicazione dell'art. 80, comma 12, del Codice, si procede all'esclusione del concorrente e all'escussione della garanzia ai sensi dell'art. 89, comma 1, del Codice.

Ad eccezione dei casi in cui sussistano dichiarazioni mendaci, qualora per l'ausiliaria sussistano motivi obbligatori di esclusione o laddove essa non soddisfi i pertinenti criteri di selezione, la stazione appaltante impone, ai sensi dell'art. 89, comma 3, del Codice, al concorrente di sostituire l'ausiliaria.

In qualunque fase della gara sia necessaria la sostituzione dell'ausiliaria, la commissione comunica l'esigenza al RUP, il quale richiede per iscritto, secondo le modalità di cui al par. 2.3., al concorrente la sostituzione dell'ausiliaria, assegnando un termine congruo per l'adempimento, decorrente dal ricevimento della richiesta. Il concorrente, entro tale termine, deve produrre i documenti e le dichiarazioni dell'ausiliaria subentrante indicati al par. 15.2.. In caso di inutile decorso del termine, ovvero in caso di mancata richiesta di proroga del medesimo, la stazione appaltante procede all'esclusione del concorrente dalla procedura.

È sanabile, mediante soccorso istruttorio, la mancata produzione delle dichiarazioni dell'ausiliaria o del contratto di avvalimento, a condizione che i citati elementi siano preesistenti e comprovabili con documenti di data certa, anteriore al termine di presentazione dell'offerta.

Non è sanabile - e quindi **causa di esclusione** dalla gara - la mancata indicazione dei requisiti e delle risorse messi a disposizione dall'ausiliaria in quanto causa di nullità del contratto di avvalimento.

9. SUBAPPALTO

Non è ammesso il subappalto, fatta eccezione per le attività indicate all'art. 31, comma 8, del Codice. Resta, comunque, ferma la responsabilità esclusiva del progettista.

Non è ammesso il subappalto per la relazione geologica.

Il concorrente indica all'atto dell'offerta le prestazioni che intende subappaltare o concedere in cottimo nei limiti del 40% dell'importo complessivo del contratto, in conformità a quanto previsto dall'art. 105 del Codice e dall'art. 1, comma 18, del DL 32/2019, convertito dalla L 55/2019, utilizzando il DGUE - Parte II - sezione D -; in mancanza di tali indicazioni il subappalto è **vietato**.

Non si configurano come attività affidate in subappalto quelle di cui all'art. 105, comma 3, del Codice.

Il subappalto è soggetto alla preventiva autorizzazione della stazione appaltante, previa verifica della sussistenza delle condizioni e dei requisiti richiesti e lascia impregiudicata la responsabilità del concorrente.

10. GARANZIA PROVVISORIA

La garanzia provvisoria e l'impegno del fideiussore a rilasciare la garanzia fideiussoria per l'esecuzione del contratto di cui all'art. 103 del Codice non sono dovute, ai sensi dell'art. 93, comma 10, del Codice.

11. SOPRALLUOGO

Ai fini della presentazione dell'offerta, non è prevista alcuna visita dei luoghi.

12. PAGAMENTO DEL CONTRIBUTO A FAVORE DELL'ANAC

Non è dovuto il contributo in favore dell'Autorità Nazionale Anticorruzione (Delibera ANAC n. 1174 del 19/12/2018).

13. MODALITÀ DI PRESENTAZIONE DELL'OFFERTA E SOTTOSCRIZIONE DEI DOCUMENTI DI GARA

L'offerta telematica (documentazione amministrativa, offerta tecnica e offerta economica), **a pena di esclusione**, deve essere presentata sul SATER secondo le modalità esplicitate nelle guide per l'utilizzo della piattaforma accessibili dal sito, e pervenire **entro e non oltre le ore ... del giorno .../.../2019 (termine perentorio)**.

Si raccomanda di seguire pedissequamente la procedura guidata riportata nelle guide, eseguendo le operazioni richieste nella sequenza riportata nelle stesse, che consentono di predisporre:

- **Busta telematica "Documentazione amministrativa";**
- **Busta telematica "Offerta tecnica";**
- **Busta telematica "Offerta economica".**

Con le stesse modalità e formalità sopra descritte e purché entro il termine indicato per la presentazione delle offerte, pena l'irricevibilità, i concorrenti possono sostituire l'offerta già presentata con una nuova offerta, che all'atto dell'invio invaliderà quella precedente.

Le offerte tardive **saranno escluse** in quanto irregolari.

Non sono ammesse offerte incomplete o condizionate. Saranno escluse altresì tutte le offerte redatte o inviate in modo difforme da quello prescritto nella presente lettera di invito.

Non sono accettate offerte alternative.

Nessun rimborso è dovuto per la partecipazione alla gara, anche nel caso in cui non si dovesse procedere all'aggiudicazione.

La presentazione dell'offerta mediante il SATER è a totale ed esclusivo rischio del concorrente, il quale si assume qualsiasi rischio in caso di mancata o tardiva ricezione dell'offerta medesima, dovuta, a mero titolo esemplificativo e non esaustivo, a malfunzionamenti degli strumenti telematici utilizzati, a difficoltà di connessione e trasmissione, a lentezza dei collegamenti o a qualsiasi altro motivo, restando esclusa qualsivoglia responsabilità della stazione appaltante ove per ritardo o disguidi o motivi tecnici o di altra natura, l'offerta non pervenga entro il previsto termine perentorio.

Trattandosi di procedura gestita su piattaforma telematica, si raccomanda di avviare e concludere per tempo la fase di presentazione dell'offerta sul SATER e di non procedere all'inserimento nell'ultimo giorno e/o nelle ultime ore utili.

In ogni caso l'operatore economico esonera la stazione appaltante da qualsiasi responsabilità per malfunzionamenti di qualsiasi natura, mancato funzionamento o interruzioni di funzionamento del SATER.

La stazione appaltante si riserva, comunque, di adottare i provvedimenti di cui all'art. 79, comma 5-bis, del Codice.

Per i concorrenti aventi sede legale in Italia o in uno dei Paesi dell'Unione Europea, le dichiarazioni sostitutive si redigono ai sensi degli artt. 46 e 47 del DPR 445/2000; per i concorrenti non aventi sede legale in uno dei Paesi dell'Unione Europea, le dichiarazioni sostitutive sono rese mediante documentazione idonea equivalente secondo la legislazione dello Stato di appartenenza.

Tutte le dichiarazioni sostitutive rese ai sensi degli artt. 46 e 47 del DPR 445/2000, ivi compreso il DGUE, la domanda di partecipazione, l'offerta tecnica e l'offerta economica devono essere sottoscritte digitalmente, oppure mediante firma autografa con allegato documento di riconoscimento in corso di validità e scansione in PDF, dal rappresentante legale del concorrente o da un procuratore.

Le dichiarazioni potranno essere redatte sui modelli predisposti dalla stazione appaltante e messi a disposizione sul SATER, nonché sul sito internet <https://protezionecivile.regione.emilia-romagna.it/>.

Ciascun sottoscrittore allega copia fotostatica di un documento di riconoscimento, in corso di validità.

Ove non diversamente specificato è ammessa la copia semplice della documentazione richiesta.

In caso di concorrenti non stabiliti in Italia, la documentazione dovrà essere prodotta in modalità idonea equivalente secondo la legislazione dello Stato di appartenenza; si applicano gli artt. 83, comma 3, 86 e 90 del Codice.

Tutta la documentazione da produrre deve essere in lingua italiana o, se redatta in lingua straniera, deve essere corredata da traduzione giurata in lingua italiana. In caso di contrasto tra testo in lingua straniera e testo in lingua italiana prevarrà la versione in lingua italiana, essendo a rischio del concorrente assicurare la fedeltà della traduzione. In caso di mancanza, incompletezza o irregolarità della traduzione dei documenti contenuti nella busta "Documentazione amministrativa", si applica l'art. 83, comma 9, del Codice.

L'offerta vincola il concorrente ai sensi dell'art. 32, comma 4, del Codice per 180 giorni dalla scadenza del termine indicato per la presentazione dell'offerta.

Il mancato riscontro alla richiesta della stazione appaltante sarà considerato come rinuncia del concorrente alla partecipazione alla gara.

14. SOCCORSO ISTRUTTORIO

Le carenze di qualsiasi elemento formale della domanda, e in particolare la mancanza, l'incompletezza e ogni altra irregolarità essenziale degli elementi e del DGUE, con esclusione di quelle afferenti all'offerta economica e all'offerta tecnica, possono essere sanate attraverso la procedura di soccorso istruttorio di cui all'art. 83, comma 9, del Codice.

L'irregolarità essenziale è sanabile laddove non si accompagni ad una carenza sostanziale del requisito alla cui dimostrazione la documentazione omessa o irregolarmente prodotta era finalizzata. La successiva correzione o integrazione documentale è ammessa laddove consenta di attestare l'esistenza di circostanze preesistenti, vale a dire requisiti previsti per la partecipazione e documenti/elementi a corredo dell'offerta. Nello specifico valgono le seguenti regole:

- il mancato possesso dei prescritti requisiti di partecipazione non è sanabile mediante soccorso istruttorio ed è **causa di esclusione** dalla procedura di gara;

- l'omessa o incompleta nonché irregolare presentazione delle dichiarazioni sul possesso dei requisiti di partecipazione e ogni altra mancanza, incompletezza o irregolarità del DGUE e della domanda, ivi compreso il difetto di sottoscrizione, sono sanabili, ad eccezione delle false dichiarazioni;
- la mancata produzione della dichiarazione di avvalimento o del contratto di avvalimento, può essere oggetto di soccorso istruttorio solo se i citati elementi erano preesistenti e comprovabili con documenti di data certa anteriore al termine di presentazione dell'offerta;
- la mancata presentazione di elementi a corredo dell'offerta ovvero di condizioni di partecipazione alla gara (es. mandato collettivo speciale o impegno a conferire mandato collettivo), entrambi aventi rilevanza in fase di gara, sono sanabili, solo se preesistenti e comprovabili con documenti di data certa, anteriore al termine di presentazione dell'offerta;
- la mancata presentazione di dichiarazioni e/o elementi a corredo dell'offerta, che hanno rilevanza in fase esecutiva (es. dichiarazione delle parti del servizio ai sensi dell'art. 48, comma 4, del Codice) sono sanabili.

Ai fini della sanatoria la stazione appaltante assegna al concorrente un congruo termine - non superiore a dieci giorni - perché siano rese, integrate o regolarizzate le dichiarazioni necessarie, indicando il contenuto e i soggetti che le devono rendere.

Ove il concorrente produca dichiarazioni o documenti non perfettamente coerenti con la richiesta, la stazione appaltante può chiedere ulteriori precisazioni o chiarimenti, fissando un termine perentorio a pena di esclusione.

In caso di inutile decorso del termine, la stazione appaltante **esclude** il concorrente dalla procedura.

Al di fuori delle ipotesi di cui all'articolo 83, comma 9, del Codice, è facoltà della stazione appaltante invitare, se necessario, i concorrenti a fornire chiarimenti in ordine al contenuto dei certificati, documenti e dichiarazioni presentati.

15. CONTENUTO DELLA BUSTA “DOCUMENTAZIONE AMMINISTRATIVA”

La busta “Documentazione amministrativa” contiene la domanda di partecipazione e le dichiarazioni integrative, il DGUE, nonché la documentazione a corredo, in relazione alle diverse forme di partecipazione. Tale documentazione deve essere inserita sul SATER secondo le modalità indicate nelle guide per l'utilizzo della piattaforma e consultabili sul sito.

15.1. Domanda di partecipazione

La domanda di partecipazione, soggetta a imposta di bollo, è redatta secondo il **Modello A - Domanda di partecipazione e dichiarazioni integrative** e contiene tutte le seguenti informazioni e dichiarazioni.

Il concorrente indica la forma singola o associata con la quale partecipa alla gara (professionista singolo, associazione professionale, società, raggruppamento temporaneo, consorzio stabile, aggregazione di rete, GEIE).

In caso di partecipazione in raggruppamento temporaneo o consorzio ordinario, aggregazione di rete, GEIE, il concorrente fornisce i dati identificativi (ragione sociale, codice fiscale, sede) e il ruolo di ciascun operatore economico (mandataria/mandante; capofila/consorziata).

Nel caso di consorzio stabile, il consorzio indica il consorziato per il quale concorre alla gara; diversamente si intende che lo stesso partecipa in nome e per conto proprio.

La domanda di partecipazione è sottoscritta e presentata:

- in caso di professionista singolo, dal professionista;
- in caso di studio associato, da tutti gli associati o dal rappresentante munito di idonei poteri;
- in caso di società di professionisti, società di ingegneria o consorzi stabili, dal legale rappresentante;
- in caso di raggruppamento temporaneo o consorzio ordinario costituiti, dal legale rappresentante della mandataria/capofila;
- in caso di raggruppamento temporaneo o consorzio ordinario non ancora costituiti, dal legale rappresentante di ciascuno degli operatori economici che costituiranno il raggruppamento o consorzio;
- in caso di aggregazione di rete, si fa riferimento alla disciplina prevista per i raggruppamenti, in quanto compatibile. In particolare:
 - a. se la rete è dotata di un organo comune con potere di rappresentanza e con soggettività giuridica (rete-soggetto), dal legale rappresentante dell'organo comune;
 - b. se la rete è dotata di un organo comune con potere di rappresentanza ma è priva di soggettività giuridica (rete-contratto), dal legale rappresentante dell'organo comune nonché dal legale rappresentante di ciascuno degli operatori economici dell'aggregazione di rete;
 - c. se la rete è dotata di un organo comune privo del potere di rappresentanza o se è sprovvista di organo comune, oppure se l'organo comune è privo dei requisiti di qualificazione richiesti per assumere la veste di mandataria, dal legale rappresentante dell'operatore economico retista che riveste la qualifica di mandataria, ovvero, in caso di partecipazione nelle forme del raggruppamento da costituirsi, dal legale rappresentante di ciascuno degli operatori economici dell'aggregazione di rete.

Il concorrente allega:

- a) copia fotostatica di un documento d'identità del sottoscrittore;
- b) (in caso di sottoscrizione del procuratore generale o speciale) copia della procura, oppure nel solo caso in cui dalla visura camerale del concorrente risulti l'indicazione espressa dei poteri rappresentativi conferiti con la procura, la dichiarazione sostitutiva resa dal procuratore attestante la sussistenza dei poteri rappresentativi risultanti dalla visura ovvero copia della visura camerale. La stazione appaltante si riserva di richiedere al concorrente, in ogni momento della procedura, la consegna di una copia conforme all'originale della procura; nella relativa richiesta verranno fissati il termine e le modalità per l'invio della documentazione richiesta.

15.2. Documento di Gara Unico Europeo

Il concorrente compila il DGUE di cui allo schema allegato al DM del Ministero delle Infrastrutture e Trasporti del 18 luglio 2016 o successive modifiche, utilizzando il **Modello B - DGUE editabile**, messo a disposizione dalla stazione appaltante in formato elettronico, secondo quanto di seguito indicato. Il DGUE, una volta compilato, deve essere firmato e allegato all'interno della busta "Documentazione amministrativa".

Parte II: Informazioni sull'operatore economico

Il concorrente rende tutte le informazioni richieste mediante la compilazione delle parti pertinenti.

In caso di ricorso all'avvalimento si richiede la compilazione della sezione C

Il concorrente indica la denominazione dell'operatore economico ausiliario e i requisiti oggetto di avvalimento.

Il concorrente, per ciascuna ausiliaria, allega (si veda **Modello D - Avvalimento: dichiarazioni operatore economico ausiliario**):

- 1) DGUE in formato elettronico, firmato dall'ausiliaria, contenente le informazioni di cui alla parte II, sezioni A e B, alla parte III, alla parte IV, in relazione ai requisiti oggetto di avvalimento, e alla parte VI;
- 2) dichiarazione integrativa a firma dell'ausiliaria nei termini di cui al par. 15.3.1.;
- 3) dichiarazione sostitutiva di cui all'art. 89, comma 1, del Codice, sottoscritta dall'ausiliaria, con la quale quest'ultima si obbliga, verso il concorrente e verso la stazione appaltante, a mettere a disposizione, per tutta la durata dell'appalto, le risorse necessarie di cui è carente il concorrente;
- 4) dichiarazione sostitutiva di cui all'art. 89, comma 7, del Codice, sottoscritta dall'ausiliaria, con la quale quest'ultima attesta di non partecipare alla gara in proprio o come associata o consorziata;
- 5) originale o copia autentica del contratto di avvalimento, in virtù del quale l'ausiliaria si obbliga, nei confronti del concorrente, a fornire i requisiti e a mettere a disposizione le risorse necessarie, che devono essere dettagliatamente descritte, per tutta la durata dell'appalto. A tal fine il contratto di avvalimento contiene, **a pena di nullità**, ai sensi dell'art. 89, comma 1, del Codice, la specificazione dei requisiti forniti e delle risorse messe a disposizione dall'ausiliaria; nel caso di messa a disposizione di titoli di studio e professionali ed esperienze professionali pertinenti, deve essere indicato l'operatore economico che esegue direttamente il servizio per cui tali capacità sono richieste;
- 6) PASSOE dell'ausiliaria.

In caso di ricorso al subappalto si richiede la compilazione della sezione D

Il concorrente, pena l'impossibilità di ricorrere al subappalto, indica l'elenco delle prestazioni che intende subappaltare con la relativa quota percentuale dell'importo complessivo del contratto.

Parte III: Motivi di esclusione

Il concorrente dichiara di non trovarsi nelle condizioni previste dal par. 6 della presente lettera di invito (Sez. A-B-C-D).

Ciascun soggetto tenuto alla compilazione del DGUE allega una dichiarazione integrativa in ordine al possesso dei requisiti di cui all'art. 80, comma 5, lett. c), c-bis), c-ter), c-quater), f-bis) e f-ter) del Codice.

Parte IV: Criteri di selezione

Il concorrente dichiara di possedere tutti i requisiti richiesti dai criteri di selezione compilando quanto segue:

- a) la sezione A per dichiarare il possesso del requisito relativo all'idoneità professionale di cui par. **7.1.** della presente lettera di invito;
- b) la sezione B per dichiarare il possesso del requisito relativo alla capacità economica e finanziaria di cui al par. **7.2.** della presente lettera di invito;
- c) la sezione C per dichiarare il possesso del requisito relativo alla capacità professionale e tecnica di cui al par. **7.3.** della presente lettera di invito.

Parte VI: Dichiarazioni finali

Il concorrente rende tutte le informazioni richieste mediante la compilazione delle parti pertinenti.

Il DGUE è sottoscritto dai seguenti soggetti:

- in caso di professionista singolo, dal professionista;
- in caso di studio associato, da tutti gli associati o dal rappresentante munito di idonei poteri;
- in caso di società di professionisti, società di ingegneria o consorzi, dal legale rappresentante.

Il DGUE è presentato, oltre che dal concorrente singolo, da ciascuno dei seguenti soggetti:

- in caso di raggruppamenti temporanei, consorzi ordinari, GEIE, da ciascuno degli operatori economici che partecipano alla procedura in forma congiunta;
- in caso di aggregazione di rete, dall'organo comune, ove presente e da tutti i retisti partecipanti;
- in caso di consorzi stabili, dal consorzio e dai consorziati per conto dei quali il consorzio concorre.

In caso di incorporazione, fusione societaria o cessione d'azienda, le dichiarazioni di cui all'art. 80, commi 1, 2 e 5, lett. l), del Codice, devono riferirsi anche ai soggetti di cui all'art. 80, comma 3, del Codice che hanno operato presso la società incorporata, fusasi o che ha ceduto l'azienda nell'anno antecedente la data di invio della lettera di invito.

15.3. Dichiarazioni integrative e documentazione a corredo

15.3.1. Dichiarazioni integrative

Ciascun concorrente, in relazione alle diverse forme di partecipazione, rende le seguenti dichiarazioni, anche ai sensi degli artt. 46 e 47 del DPR 445/2000, utilizzando il **Modello A - Domanda di partecipazione e dichiarazioni integrative**, con le quali:

1. dichiara, ad integrazione di quanto indicato nel DGUE, di non incorrere nelle cause di esclusione di cui all'art. 80, commi 4 e 5, lett. b), c), c-bis), c-ter), c-quater), f-bis) e f-ter), del Codice, nonché di riferire la durata dell'esclusione per i soggetti condannati per i reati rilevanti ai fini del Codice e per i restanti motivi di esclusione a quanto stabilito dall'art. 80, commi 10 e 10-bis del Codice;

2. dichiara i seguenti dati:

Per i professionisti singoli e associati

a. dati identificativi (nome, cognome, data e luogo di nascita, codice fiscale, residenza) del professionista singolo;

b. dati identificativi (nome, cognome, data e luogo di nascita, codice fiscale, residenza) di tutti i professionisti associati;

c. requisiti (estremi di iscrizione ai relativi albi professionali) di cui all'art. 1 del DM 263/2016 con riferimento al professionista singolo e a tutti i professionisti associati.

Per le società di professionisti

d. dati identificativi (nome, cognome, data e luogo di nascita, codice fiscale, residenza) di tutti i soggetti di cui all'art. 80, comma 3, del Codice oppure la banca dati ufficiale o il pubblico registro da cui i medesimi possono essere ricavati in modo aggiornato alla data di presentazione dell'offerta;

e. estremi di iscrizione ai relativi albi professionali dei soci;

f. organigramma aggiornato di cui all'art. 2 del DM 263/2016.

In alternativa alle dichiarazioni di cui alle lett. e) e f), il concorrente dichiara che i medesimi dati aggiornati sono riscontrabili sul casellario delle società di ingegneria e professionali dell'ANAC.

Per le società di ingegneria

g. dati identificativi (nome, cognome, data e luogo di nascita, codice fiscale, residenza) di tutti i soggetti di cui all'art. 80, comma 3, del Codice oppure la banca dati ufficiale o il pubblico registro da cui i medesimi possono essere ricavati in modo aggiornato alla data di presentazione dell'offerta;

h. estremi dei requisiti (titolo di studio, data di abilitazione e n. iscrizione all'albo professionale) del direttore tecnico di cui all'art. 3 del DM 263/2016;

i. organigramma aggiornato di cui all'art. 3 del DM 263/2016.

In alternativa alle dichiarazioni di cui alle lett. h) e i), il concorrente dichiara che i medesimi dati aggiornati sono riscontrabili sul casellario delle società di ingegneria e professionali dell'ANAC.

Per i consorzi stabili

j. dati identificativi (nome, cognome, data e luogo di nascita, codice fiscale, residenza) di tutti i soggetti di cui all'art. 80, comma 3, del Codice oppure la banca dati ufficiale o il pubblico registro da cui i medesimi possono essere ricavati in modo aggiornato alla data di presentazione dell'offerta;

3. dichiara, esclusivamente con riferimento alle professionalità minime richieste per l'espletamento dell'incarico di cui al par. 7.3. lett. h), i seguenti dati: nome, cognome, data di nascita, codice fiscale, qualifica professionale e iscrizione al relativo albo professionale;

4. dichiara, con riferimento al professionista di cui al par. 7.1. lett. d) i seguenti dati: nome, cognome, data di nascita, codice fiscale, abilitazione ai sensi dell'art. 98 del d. lgs. 81/2008;

5. dichiara, con riferimento al professionista di cui al paragrafo 7.1. lett. e): nome, cognome, data di nascita, codice fiscale, dati relativi ai requisiti abilitativi richiesti, forma di partecipazione;

6. dichiara remunerativa l'offerta economica presentata giacché per la sua formulazione ha preso atto e tenuto conto:

a) delle condizioni contrattuali e degli oneri compresi quelli eventuali relativi in materia di sicurezza, di assicurazione, di condizioni di lavoro e di previdenza e assistenza in vigore nel luogo dove deve essere svolto il servizio;

b) di tutte le circostanze generali, particolari e locali, nessuna esclusa ed eccettuata, che possono avere influito o influire sia sulla prestazione del servizio, sia sulla determinazione della propria offerta;

7. accetta, senza condizione o riserva alcuna, tutte le norme e disposizioni contenute nella documentazione di gara;

8. accetta integralmente il patto di integrità, approvato con Delibera di Giunta Regionale n. 966 del 30/06/2014, visionabile e scaricabile dal sito <https://www.regione.emilia-romagna.it/> a tal fine l'operatore economico si impegna, in caso di aggiudicazione, all'atto della stipula del contratto, alla sottoscrizione per accettazione del predetto patto di integrità;

9. dichiara di essere edotto degli obblighi derivanti dal Codice di comportamento adottato dalla stazione appaltante con Delibera di giunta Regionale n. 905 del 18/06/2018 reperibile al sito <https://www.regione.emilia-romagna.it/> e si impegna, in caso di aggiudicazione, ad osservare e a far

osservare ai propri dipendenti e collaboratori, per quanto applicabile, il suddetto codice, pena la risoluzione del contratto;

Per gli operatori economici non residenti e privi di stabile organizzazione in Italia

10. si impegna ad uniformarsi, in caso di aggiudicazione, alla disciplina di cui agli artt. 17, comma 2, e 53, comma 3, del DPR 633/1972 e a comunicare alla stazione appaltante la nomina del proprio rappresentante fiscale, nelle forme di legge;

11. accetta che tutte le comunicazioni inerenti la procedura di gara (comprese le comunicazioni di esclusione e quelle di cui all'art. 76 del Codice) siano effettuate mediante l'apposita funzionalità "Comunicazioni" del SATER, come precisato al par. 2.2. della presente lettera di invito, ed abbiano valore di notifica;

12. autorizza, qualora un partecipante alla gara eserciti la facoltà di "accesso agli atti", la stazione appaltante a rilasciare copia di tutta la documentazione presentata per la partecipazione alla gara **oppure** non autorizza, qualora un partecipante alla gara eserciti la facoltà di "accesso agli atti", la stazione appaltante a rilasciare copia dell'offerta tecnica e delle spiegazioni che saranno eventualmente richieste in sede di verifica delle offerte anomale, in quanto coperte da segreto tecnico/commerciale. Tale dichiarazione dovrà essere adeguatamente motivata e comprovata ai sensi dell'art. 53, comma 5, lett. a), del Codice;

13. attesta di essere informato, ai sensi e per gli effetti dell'art. 13 del d.lgs. 196/2003 e del Regolamento UE 2016/679 (GDPR), che i dati personali raccolti saranno trattati, anche con strumenti informatici, esclusivamente nell'ambito della presente gara, nonché dell'esistenza dei diritti di cui all'art. 7 del medesimo decreto legislativo e di cui agli artt. 15-23 del predetto Regolamento;

Per gli operatori economici ammessi al concordato preventivo con continuità aziendale di cui all'art. 186 bis del R.D. 16 marzo 1942, n. 267 o assimilati

14. indica, utilizzando il **Modello C - Dichiarazioni concordato preventivo con continuità aziendale o assimilati**, ad integrazione di quanto indicato nella parte III, sez. C, lett. d), del DGUE, gli estremi del provvedimento di ammissione al concordato e del provvedimento di autorizzazione a partecipare alle gare e l'Autorità Giudiziaria che li ha rilasciati, nonché dichiara di non partecipare alla gara quale mandataria di un raggruppamento temporaneo di imprese e che le altre imprese aderenti al raggruppamento non sono assoggettate ad una procedura concorsuale ai sensi dell'art. 186 bis, comma 6 del R.D. 16 marzo 1942, n. 267.

Le dichiarazioni integrative sono sottoscritte:

- in caso di professionista singolo, dal professionista;
- in caso di studio associato, da tutti gli associati o dal rappresentante munito di idonei poteri;
- in caso di società di professionisti, società di ingegneria o consorzi, dal legale rappresentante.

Le dichiarazioni integrative sono presentate, oltre che dal concorrente singolo, dai seguenti soggetti nei termini indicati:

- in caso di raggruppamenti temporanei/consorzi ordinari da costituire, da tutti gli operatori economici raggruppandi o consorziandi con riferimento ai **nn. da 1 a 14**;
- in caso di raggruppamenti temporanei/consorzi ordinari costituiti/consorzi stabili:
 - dalla mandataria/capofila/consorzio stabile, con riferimento ai **nn. da 1 a 14**;
 - da ciascuna delle mandanti/consorziate esecutrici, con riferimento a **n. 1** (integrazioni al DGUE); **n. 2** (elenco soggetti di cui all'art. 80, comma 3, e idoneità professionale in

relazione alla propria ragione sociale); **n. 8** (patto di integrità); **n. 9** (codice di comportamento); **n. 10** (operatori non residenti); **n. 13** (privacy) e, ove pertinente, **n. 14** (concordato preventivo).

La rete di cui al par. 5, nn. I, II, III della presente lettera di invito si conforma alla disciplina dei raggruppamenti temporanei.

Le dichiarazioni integrative sono, inoltre, presentate da ciascuna ausiliaria, ove indicata, con riferimento a n. 1 (integrazioni al DGUE); n. 2 (elenco soggetti di cui all'art. 80, comma 3); n. 8 (patto di integrità); n. 9 (codice di comportamento); n. 10 (operatori non residenti); n. 13 (privacy) e, ove pertinente, n. 14 (concordato preventivo), utilizzando il Modello D - Avvalimento: dichiarazioni operatore economico ausiliario.

Le dichiarazioni di cui ai punti da 1 a 14 saranno rese quali sezioni interne alla domanda di partecipazione debitamente compilate e sottoscritte dagli operatori dichiaranti, nonché dal sottoscrittore della domanda medesima, utilizzando il **Modello A**. Per le mandanti di raggruppamenti temporanei già costituiti e per le consorziate esecutrici la sottoscrizione si intenderà riferita alle sole dichiarazioni a cui le stesse sono tenute nei termini sopraindicati.

15.3.2. Documentazione a corredo

Il concorrente allega:

15. copia fotostatica di un documento d'identità del sottoscrittore;

16. (in caso di sottoscrizione del procuratore generale o speciale) copia della procura, oppure nel solo caso in cui dalla visura camerale del concorrente risulti l'indicazione espressa dei poteri rappresentativi conferiti con la procura, la dichiarazione sostitutiva resa dal procuratore attestante la sussistenza dei poteri rappresentativi risultanti dalla visura ovvero copia della visura camerale. La stazione appaltante si riserva di richiedere al concorrente, in ogni momento della procedura, la consegna di una copia conforme all'originale della procura; nella relativa richiesta verranno fissati il termine e le modalità per l'invio della documentazione richiesta;

17. PASSOE di cui all'art. 2, comma 3, lett.b), della delibera ANAC n. 157/2016, relativo al concorrente; in aggiunta, nel caso in cui il concorrente ricorra all'avvalimento ai sensi dell'art. 49 del Codice, anche il PASSOE relativo all'ausiliaria;

18. (per gli studi associati) statuto dell'associazione professionale e, ove non indicato il rappresentante, l'atto di nomina di quest'ultimo con i relativi poteri;

19. attestazione di avvenuto pagamento dell'imposta di bollo

15.3.3. Documentazione e dichiarazioni ulteriori per i soggetti associati

Le dichiarazioni di cui al presente paragrafo sono sottoscritte secondo le modalità di cui al par. 15.1..

Per i raggruppamenti temporanei già costituiti

- copia semplice del mandato collettivo irrevocabile con rappresentanza conferito alla mandataria per atto pubblico o scrittura privata autenticata;

- dichiarazione in cui si indica, ai sensi dell'art. 48, comma 4, del Codice, le parti del servizio, ovvero la percentuale in caso di servizi indivisibili, che saranno eseguite dai singoli operatori economici riuniti o consorziati;

- dichiarazione dei seguenti dati: nome, cognome, codice fiscale, estremi dei requisiti (titolo di studio, data di abilitazione e n. iscrizione all'albo professionale), posizione nel raggruppamento del giovane professionista di cui all'art. 4 del DM 263/2016.

Per i consorzi ordinari o GEIE già costituiti

- copia semplice dell'atto costitutivo e statuto del consorzio o GEIE, con indicazione del soggetto designato quale capofila;

- dichiarazione in cui si indica, ai sensi dell'art. 48, comma 4, del Codice, le parti del servizio, ovvero la percentuale in caso di servizi indivisibili, che saranno eseguite dai singoli operatori economici consorziati.

Per i raggruppamenti temporanei o consorzi ordinari o GEIE non ancora costituiti

- dichiarazione attestante:

a. l'operatore economico al quale, in caso di aggiudicazione, sarà conferito mandato speciale con rappresentanza o funzioni di capogruppo;

b. l'impegno, in caso di aggiudicazione, ad uniformarsi alla disciplina vigente con riguardo ai raggruppamenti temporanei o consorzi o GEIE ai sensi dell'art. 48, comma 8, del Codice conferendo mandato collettivo speciale con rappresentanza al componente qualificato come mandatario che stipulerà il contratto in nome e per conto delle mandanti/consorziate;

c. ai sensi dell'art. 48, comma 4, del Codice, le parti del servizio, ovvero la percentuale in caso di servizi indivisibili, che saranno eseguite dai singoli operatori economici riuniti o consorziati;

d. (solo per i raggruppamenti temporanei) nome, cognome, codice fiscale, estremi dei requisiti (titolo di studio, data di abilitazione e n. iscrizione all'albo professionale) del giovane professionista di cui all'art. 4, comma 1, del DM 263/2016 e relativa posizione, ai sensi del comma 2.

Per le aggregazioni di rete:**I. rete dotata di organo comune con potere di rappresentanza e soggettività giuridica (rete-soggetto)**

- copia semplice del contratto di rete, redatto per atto pubblico o scrittura privata autenticata, ovvero per atto firmato digitalmente a norma dell'art. 25 del d.lgs. 82/2005, con indicazione dell'organo comune che agisce in rappresentanza della rete;

- dichiarazione, sottoscritta dal legale rappresentante dell'organo comune, che indichi per quali operatori economici la rete concorre;

- dichiarazione che indichi le parti del servizio, ovvero la percentuale in caso di servizi indivisibili, che saranno eseguite dai singoli operatori economici aggregati.

II. rete dotata di organo comune con potere di rappresentanza ma priva di soggettività giuridica (rete-contratto)

- copia semplice del contratto di rete, redatto per atto pubblico o scrittura privata autenticata, ovvero per atto firmato digitalmente a norma dell'art. 25 del d.lgs. 82/2005, recante il mandato collettivo irrevocabile con rappresentanza conferito alla mandataria; qualora il contratto di rete sia

stato redatto con mera firma digitale non autenticata ai sensi dell'art. 24 del d.lgs. 82/2005, il mandato nel contratto di rete non può ritenersi sufficiente e sarà obbligatorio conferire un nuovo mandato nella forma della scrittura privata autenticata, anche ai sensi dell'art. 25 del d.lgs. 82/2005;

- dichiarazione che indichi le parti del servizio, ovvero la percentuale in caso di servizi indivisibili, che saranno eseguite dai singoli operatori economici aggregati.

III. rete dotata di organo comune privo di potere di rappresentanza ovvero sprovvista di organo comune, oppure, se l'organo comune è privo dei requisiti di qualificazione (in tali casi partecipa nelle forme del raggruppamento costituito o costituendo):

a. in caso di raggruppamento temporaneo costituito: copia semplice del contratto di rete, redatto per atto pubblico o scrittura privata autenticata ovvero per atto firmato digitalmente a norma dell'art. 25 del d.lgs. 82/2005 con allegato il mandato collettivo irrevocabile con rappresentanza conferito alla mandataria, recante l'indicazione del soggetto designato quale mandatario e delle parti del servizio, ovvero della percentuale in caso di servizi indivisibili, che saranno eseguite dai singoli operatori economici aggregati;

b. in caso di raggruppamento temporaneo costituendo: copia semplice del contratto di rete, redatto per atto pubblico o scrittura privata autenticata, ovvero per atto firmato digitalmente a norma dell'art. 25 del d.lgs. 82/2005, con allegate le dichiarazioni, rese da ciascun concorrente aderente al contratto di rete, attestanti:

- a quale concorrente, in caso di aggiudicazione, sarà conferito mandato speciale con rappresentanza o funzioni di capogruppo;

- l'impegno, in caso di aggiudicazione, ad uniformarsi alla disciplina vigente in materia di raggruppamenti temporanei;

- le parti del servizio, ovvero la percentuale in caso di servizi indivisibili, che saranno eseguite dai singoli operatori economici aggregati.

Nei casi di cui ai punti a) e b), qualora il contratto di rete sia stato redatto con mera firma digitale non autenticata ai sensi dell'art. 24 del d.lgs. 82/2005, il mandato dovrà avere la forma dell'atto pubblico o della scrittura privata autenticata, anche ai sensi dell'art. 25 del d.lgs. 82/2005.

Il mandato collettivo irrevocabile con rappresentanza potrà essere conferito alla mandataria con scrittura privata.

Le dichiarazioni di cui al presente par. 15.3.3. saranno rese quali sezioni interne alla domanda di partecipazione, utilizzando il **Modello A**.

16. CONTENUTO DELLA BUSTA "OFFERTA TECNICA"

La busta "Offerta tecnica" contiene, **a pena di esclusione**, i documenti di seguito indicati, da allegare sul SATER secondo le modalità esplicitate nelle guide per l'utilizzo della piattaforma accessibili dal sito.

- a) Con riferimento alla "**professionalità e adeguatezza dell'offerta**" indicata al par. 18.1. A.:
 - **relazione tecnico-qualitativa**, elaborata su fogli di formato A4, con numerazione unica e progressiva delle pagine, utilizzando un font Times New Roman 12 pt, interlinea singola, costituita da un massimo di 10 facciate, esclusi indice e copertina, atta ad illustrare, con riferimento alle schede di tre servizi analoghi, il grado di esperienza del candidato, con particolare riguardo alla realizzazione di opere idrauliche. Alla relazione dovranno essere allegate, quale parte integrante, **n. 3**

schede di progetti analoghi, costituite ciascuna da un massimo di 6 facciate in formato A4 o 3 facciate in formato A3, atte a dimostrare la capacità e l'esperienza del candidato nell'ambito delle opere idrauliche.

- b) Con riferimento alle “**caratteristiche metodologiche dell'offerta**” indicate al par. 18.1. B.:
- **relazione tecnico-metodologica**, elaborata su fogli di formato A4, con numerazione unica e progressiva delle pagine, utilizzando un font Times New Roman 12 pt, interlinea singola, costituita da un massimo di 5 facciate, esclusi indice e copertina, atta ad illustrare la proposta del candidato. Alla relazione possono essere allegati figure e disegni fino ad un massimo di 2 facciate in formato A3;
 - **n. 1 elenco dettagliato dei professionisti responsabili dell'espletamento del servizio e facenti parte del gruppo di lavoro, eventualmente integrato rispetto alle professionalità minime richieste al par. 7.3. lett. h) e dichiarate nella busta “Documentazione amministrativa”, costituito da un massimo di 2 facciate in formato A4, corredato da curricula sintetici.**

Si specifica che quanto dichiarato dal concorrente in sede di gara sarà vincolante per l'aggiudicatario nell'esecuzione del servizio.

L'offerta tecnica deve rispettare le caratteristiche minime stabilite nel Progetto, **pena l'esclusione** dalla procedura di gara.

L'offerta tecnica deve essere sottoscritta con le modalità indicate per la sottoscrizione della domanda di cui al par. 15.1..

Nell'offerta tecnica deve essere assente qualunque indicazione (diretta o indiretta) relativa all'offerta economica, pena l'esclusione.

16.1. Relazioni tecniche

Le relazioni tecniche, qualitative e metodologica, devono essere strutturate seguendo l'ordine dei criteri di valutazione di cui al par. 18.1., corrispondenti ad altrettanti punti titolati e separati fra loro.

Alla relazione tecnico-qualitativa devono essere allegati, quale parte integrante, **n. 3 schede di progetti analoghi.**

16.2. Elenco professionisti - curricula

I professionisti proposti per lo svolgimento dell'incarico devono essere indicati preferibilmente utilizzando il **Modello E - Proposta gruppo di lavoro**. All'elenco deve essere allegato il **curriculum vitae di ciascun professionista indicato.**

Ai sensi dell'art. 24, comma 5 del Codice, l'incarico è espletato da professionisti iscritti negli appositi Albi, personalmente responsabili e nominativamente indicati nell'offerta, con la specificazione delle rispettive qualificazioni professionali.

16.3. Segreti tecnici e commerciali

Qualora nelle dichiarazioni integrative di cui al par. 15.3.1., il concorrente abbia negato la propria autorizzazione, in caso di accesso agli atti, a rilasciare copia dell'offerta tecnica e delle spiegazioni eventualmente fornite in sede di verifica delle offerte anomale, in quanto coperte da segreto tecnico/commerciale, nella sezione Offerta tecnica del SATER deve allegare una dichiarazione in formato elettronico, firmata e denominata “Segreti tecnici e commerciali”, contenente i dettagli dell'offerta coperti da riservatezza, accompagnata da idonea documentazione che:

- argomenti in modo approfondito e congruo le ragioni per le quali eventuali parti dell'offerta siano coperte da segreto;
- fornisca un "principio di prova" atto a dimostrare la tangibile sussistenza di eventuali segreti tecnici e commerciali.

La stazione appaltante:

- si riserva comunque di valutare la compatibilità dell'istanza di riservatezza con il diritto di accesso dei soggetti interessati;
- si riserva di imporre alle ditte concorrenti condizioni intese a proteggere il carattere di riservatezza delle informazioni rese disponibili.

17. CONTENUTO DELLA BUSTA "OFFERTA ECONOMICA"

La busta "Offerta economica" contiene, **a pena di esclusione**, l'offerta economica predisposta sul SATER, compilando ed allegando anche il **Modello F - Offerta economica**, contenente:

- a) il **ribasso percentuale**, espresso in cifre e in lettere, offerto dal concorrente sull'importo a base di gara di € **94.261,49**, al netto di oneri previdenziali e assistenziali ed IVA. Verranno prese in considerazione fino a due cifre decimali. Per gli importi che superano il numero di decimali stabilito, verranno presi in considerazione solo il numero dei decimali autorizzati, con troncamento dei decimali in eccesso. In caso di difformità tra quanto indicato in cifre e quanto indicato in lettere sarà ritenuta valida l'indicazione più favorevole per la Stazione appaltante.

L'offerta economica deve essere sottoscritta con le modalità indicate per la sottoscrizione della domanda di cui al par. 15.1..

Sono inammissibili le offerte economiche plurime o che superino l'importo a base d'asta.

18. CRITERIO DI AGGIUDICAZIONE

L'appalto è aggiudicato in base al criterio dell'offerta economicamente più vantaggiosa individuata sulla base del miglior rapporto qualità/prezzo, ai sensi dell'art. 95, comma 3, lett. b), del Codice.

La valutazione dell'offerta sarà effettuata in base ai seguenti punteggi:

	Punteggio massimo
Offerta tecnica	80
Offerta economica	20
Totale	100

Il punteggio totale (PTOT) attribuito a ciascuna offerta è uguale a PT + PE dove:

- PT = punteggio complessivo attribuito all'offerta tecnica;
- PE = punteggio attribuito all'offerta economica.

18.1. Criteri di valutazione dell'offerta tecnica

Il punteggio dell'offerta tecnica è attribuito sulla base dei criteri di valutazione elencati nella sottostante tabella con la relativa ripartizione dei punteggi.

Nella **colonna** identificata con la lettera **D** vengono indicati i **punteggi discrezionali**, vale a dire i punteggi il cui coefficiente è attribuito in ragione dell'esercizio della discrezionalità spettante alla commissione giudicatrice.

Tabella dei criteri discrezionali (D) di valutazione dell'offerta tecnica

IL DIRIGENTE

RITA NICOLINI

	criteri di valutazione	punti max	n.	sub-criteri di valutazione	D max
A.	Professionalità e adeguatezza dell'offerta desunta dalla descrizione di tre servizi svolti relativi ad interventi ritenuti dal concorrente significativi della propria capacità a realizzare la prestazione sotto il profilo tecnico, scelti tra interventi qualificabili affini a quelli oggetto dell'affidamento.	30	A.1.	Rispondenza dei servizi agli obiettivi della stazione appaltante dal punto di vista tecnologico, funzionale e dell'inserimento ambientale.	30
B.	Caratteristiche metodologiche dell'offerta desunte dalla illustrazione delle modalità di svolgimento delle prestazioni oggetto di incarico.	50	B.1.	Qualità dell'esecuzione del servizio tramite il cronoprogramma delle attività da sviluppare secondo gli obiettivi contenuti nella Specifica tecnica delle attività di progettazione.	30
			B.2.	Multidisciplinarietà adeguata alle finalità del progetto, da dimostrarsi attraverso l'elenco dettagliato dei professionisti del gruppo di lavoro e i relativi curricula. L'adeguatezza dei profili sarà valutata in relazione alla qualificazione professionale, alla relativa formazione, alle principali esperienze analoghe all'oggetto dell'appalto.	20
	Totale	80			80

E' prevista una soglia minima di sbarramento pari a 48 punti su 80 per il punteggio tecnico complessivo. Il concorrente sarà **escluso** dalla gara nel caso in cui consegua un punteggio inferiore alla predetta soglia.

18.2. Metodo di attribuzione del coefficiente per il calcolo del punteggio dell'offerta tecnica

Ogni commissario attribuisce a ciascuno degli elementi qualitativi cui è assegnato un punteggio discrezionale nella colonna "D" della tabella un coefficiente, variabile tra 0 e 1, secondo il grado di rispondenza dell'offerta tecnica ai criteri o sub-criteri motivazionali (criteri di valutazione) stabiliti nella tabella di cui sopra, utilizzando i seguenti livelli di valutazione:

IL DIRIGENTE

RITA NICOLINI

Coefficiente	Rispondenza dell'offerta al criterio motivazionale
0	Assente o completamente negativo
0,1	Quasi del tutto assente o quasi completamente negativo
0,2	Molto negativo
0,3	Negativo
0,4	Gravemente insufficiente
0,5	Insufficiente
0,6	Sufficiente
0,7	Discreto
0,8	Buono
0,9	Più che buono
1	Ottimo

La commissione calcola il coefficiente unico per ogni elemento esaminato sulla base della media aritmetica dei coefficienti attribuiti dai singoli commissari all'offerta in relazione al sub-criterio in esame.

Si precisa che sia nella definizione della media dei coefficienti, sia nella trasformazione di detta media in punteggio parziale, sarà considerato valido il risultato fino alla seconda cifra decimale dopo la virgola, per arrotondamento; decimali successivi al secondo non saranno tenuti in considerazione.

18.3. Metodo di attribuzione del coefficiente per il calcolo del punteggio dell'offerta economica

Quanto all'offerta economica, è attribuito all'elemento economico un coefficiente, variabile da 0 ad 1, calcolato tramite la seguente formula non lineare:

$$CE_i = (A_i/B)^n$$

dove:

CE_i = coefficiente criterio economico, del concorrente *i*-esimo

A_i = ribasso percentuale offerto dal concorrente *i*-esimo

B = ribasso percentuale dell'offerta più conveniente

n = 0,4

18.4. Metodo per il calcolo dei punteggi

La commissione, terminata l'attribuzione dei coefficienti, procederà, in relazione a ciascuna offerta, all'attribuzione dei punteggi per ogni singolo criterio secondo il metodo aggregativo compensatore. In particolare, il punteggio è dato dalle seguenti formule:

$$PT_i = CA.1.i * PA.1. + CB.1.i * PB.1. + CB.2.i * PB.2.$$

dove:

PT_i = punteggio tecnico complessivo concorrente *i*-esimo

CA.1.i = coefficiente sub-criterio di valutazione A.1., del concorrente *i*-esimo

CB.1.i = coefficiente sub-criterio di valutazione B.1., del concorrente *i*-esimo

CB.2.i = coefficiente sub-criterio di valutazione B.2., del concorrente *i*-esimo

PA.1. = peso sub-criterio di valutazione A.1.

PB.1. = peso sub-criterio di valutazione B.1.

PB.2. = peso sub-criterio di valutazione B.2.

$$PE_i = CE_i * PE$$

dove:

PE_i = punteggio economico concorrente *i*-esimo

CE_i = *coefficiente criterio economico, del concorrente i-esimo*

PE = *peso criterio economico (punteggio massimo assegnabile 20)*

PTOT_i = **PT_i** + **PE_i**

dove:

PTOT_i = *punteggio totale concorrente i-esimo*

PT_i = *punteggio tecnico complessivo del concorrente i-esimo*

PE_i = *punteggio economico del concorrente i-esimo*

19. SVOLGIMENTO DELLE OPERAZIONI DI GARA: APERTURA E VERIFICA DELLA DOCUMENTAZIONE AMMINISTRATIVA

La prima seduta pubblica avrà luogo, salvo impedimento reso noto tramite apposita comunicazione ai concorrenti, il **giorno .../.../2019, alle ore ..., presso apposita sala nella sede del Servizio in Via Fonteraso 15 - 41125 Modena**, e vi potranno partecipare i legali rappresentanti/procuratori dei concorrenti oppure persone munite di specifica delega. In assenza di tali titoli, la partecipazione è ammessa come semplice uditore.

Tale seduta pubblica, se necessario, sarà aggiornata ad altra ora o a giorni successivi, nel luogo, nella data e negli orari che saranno comunicati ai concorrenti mediante il SATER.

Parimenti le successive sedute pubbliche saranno comunicate ai concorrenti mediante il SATER almeno un giorno prima della data fissata.

Il seggio di gara, presieduto dal Responsabile Unico del Procedimento, procederà, nella prima seduta pubblica, a verificare la ricezione delle offerte pervenute sul SATER.

Successivamente il seggio di gara procederà a:

- a) sbloccare la documentazione amministrativa allegata in fase di sottomissione dell'offerta telematica;
- b) verificare la conformità della documentazione amministrativa a quanto richiesto nella presente lettera di invito;
- c) attivare, se necessario, la procedura di soccorso istruttorio di cui al precedente par. 14;
- d) redigere apposito verbale relativo alle attività svolte;
- d) adottare il provvedimento che determina le esclusioni e le ammissioni dalla procedura di gara, provvedendo altresì agli adempimenti di legge conseguenti; di tale informazione sarà contestualmente dato avviso ai concorrenti mediante l'apposita funzionalità "Comunicazioni" del SATER.

20. COMMISSIONE GIUDICATRICE

La commissione giudicatrice è nominata, ai sensi dell'art. 216, comma 12, del Codice, dopo la scadenza del termine per la presentazione delle offerte ed è composta da n. 3 (tre) membri, esperti nello specifico settore cui si riferisce l'oggetto del contratto. In capo ai commissari non devono sussistere cause ostative alla nomina ai sensi dell'art. 77, comma 9, del Codice. A tal fine i medesimi rilasciano apposita dichiarazione alla stazione appaltante.

La commissione giudicatrice è responsabile della valutazione delle offerte tecniche ed economiche dei concorrenti e fornisce ausilio al RUP nella valutazione della congruità delle offerte tecniche.

La stazione appaltante pubblica, sul profilo di committente, nella sezione "Amministrazione trasparente" la composizione della commissione giudicatrice e i curricula dei componenti, ai sensi dell'art. 29, comma 1, del Codice.

21. APERTURA E VALUTAZIONE DELLE OFFERTE TECNICHE ED ECONOMICHE

Una volta effettuato il controllo della documentazione amministrativa da parte del seggio di gara, in continuità ovvero a seguito di apposita comunicazione con le modalità previste dalla presente lettera di invito, si insedierà la commissione giudicatrice.

La commissione giudicatrice, in seduta pubblica, procederà all'apertura della busta concernente l'offerta tecnica ed alla verifica della presenza dei documenti richiesti dalla presente lettera di invito.

In una o più sedute riservate la commissione procederà all'esame ed alla valutazione delle offerte tecniche e all'assegnazione dei relativi punteggi applicando i criteri e le formule indicati nella presente lettera di invito.

La commissione individua gli operatori che non hanno superato la soglia di sbarramento di cui al par. 18.1. e ne comunica i nominativi al RUP che procederà ai sensi dell'art. 76, comma 5, lett. b), del Codice. La commissione non procederà alla apertura dell'offerta economica dei predetti operatori.

Successivamente, in seduta pubblica, la commissione darà lettura dei punteggi attribuiti alle singole offerte tecniche, dando altresì atto delle eventuali esclusioni dalla gara dei concorrenti.

Nella medesima seduta, o in una seduta pubblica successiva, la commissione procederà all'apertura della busta contenente l'offerta economica e quindi alla relativa valutazione, che potrà avvenire anche in successiva seduta riservata, secondo i criteri e le modalità descritte al par. 18.4..

La stazione appaltante procederà dunque all'individuazione dell'unico parametro numerico finale per la formulazione della graduatoria.

Nel caso in cui le offerte di due o più concorrenti ottengano lo stesso punteggio complessivo, ma punteggi parziali differenti, sarà collocato primo in graduatoria il concorrente che ha ottenuto il miglior punteggio sull'offerta tecnica.

Nel caso in cui le offerte di due o più concorrenti ottengano lo stesso punteggio complessivo e gli stessi punteggi parziali, si procederà mediante sorteggio in seduta pubblica.

All'esito delle operazioni di cui sopra, la commissione, in seduta pubblica, redige la graduatoria e procede ai sensi di quanto previsto al par. 23..

Qualora individui offerte che superano la soglia di anomalia di cui all'art. 97, comma 3, del Codice, e in ogni altro caso in cui, in base a elementi specifici, l'offerta appaia anormalmente bassa, la commissione, chiude la seduta pubblica dando comunicazione al RUP, che procederà secondo quanto indicato al successivo par. 22..

In qualsiasi fase delle operazioni di valutazione delle offerte tecniche ed economiche, la commissione provvede a comunicare tempestivamente al RUP **le eventuali esclusioni** da disporre per:

- mancata separazione dell'offerta economica dall'offerta tecnica, ovvero l'inserimento di elementi concernenti il prezzo in documenti contenuti nelle buste "Documentazione amministrativa" e "Offerta tecnica";

- presentazione di offerte parziali, plurime, condizionate, alternative nonché irregolari, ai sensi dell'art. 59, comma 3, lett. a), del Codice, in quanto non rispettano i documenti di gara, ivi comprese le specifiche tecniche;

- presentazione di offerte inammissibili, ai sensi dell'art. 59, comma 4, lett. a) e c), del Codice, in quanto la commissione giudicatrice ha ritenuto sussistenti gli estremi per informativa alla Procura della Repubblica per reati di corruzione o fenomeni collusivi o ha verificato essere in aumento rispetto all'importo a base di gara.

In tali casi il RUP procederà alle comunicazioni di cui all'art. 76, comma 5, lett. b), del Codice.

22. VERIFICA DI ANOMALIA DELLE OFFERTE

Al ricorrere dei presupposti di cui all'art. 97, comma 3, del Codice, e in ogni altro caso in cui, in base a elementi specifici, l'offerta appaia anormalmente bassa, il RUP, avvalendosi, se ritenuto necessario, della commissione, valuta la congruità, serietà, sostenibilità e realizzabilità delle offerte che appaiono anormalmente basse.

Si procede a verificare la prima migliore offerta anormalmente bassa. Qualora tale offerta risulti anomala, si procede con le stesse modalità nei confronti delle successive offerte, fino ad individuare la migliore offerta ritenuta non anomala. È facoltà della stazione appaltante procedere contemporaneamente alla verifica di congruità di tutte le offerte anormalmente basse.

Il RUP richiede per iscritto al concorrente la presentazione, per iscritto, delle spiegazioni, se del caso indicando le componenti specifiche dell'offerta ritenute anomale. A tal fine, assegna un termine non inferiore a quindici giorni dal ricevimento della richiesta.

Il RUP, con il supporto della commissione, esamina in seduta riservata le spiegazioni fornite dall'offerente e, ove le ritenga non sufficienti ad escludere l'anomalia, può chiedere, anche mediante audizione orale, ulteriori chiarimenti, assegnando un termine massimo per il riscontro.

Il RUP esclude, ai sensi degli articoli 59, comma 3, lett. c), e 97, commi 5 e 6, del Codice, le offerte che, in base all'esame degli elementi forniti con le spiegazioni risultino, nel complesso, inaffidabili e procede ai sensi del seguente par. 23..

23. AGGIUDICAZIONE DELL'APPALTO E STIPULA DEL CONTRATTO

La proposta di aggiudicazione è formulata dalla commissione giudicatrice in favore del concorrente che ha presentato la migliore offerta. Con tale adempimento la commissione chiude le operazioni di gara e trasmette al RUP tutti gli atti e documenti ai fini dei successivi adempimenti.

Qualora vi sia stata verifica di congruità delle offerte anomale di cui al par. 22., la proposta di aggiudicazione è formulata dal RUP al termine del relativo procedimento.

Qualora nessuna offerta risulti conveniente o idonea in relazione all'oggetto del contratto, la stazione appaltante si riserva la facoltà di non procedere all'aggiudicazione ai sensi dell'art. 95, comma 12, del Codice.

Ai sensi dell'art. 1, comma 3, della legge n. 55/2019, la verifica del possesso dei requisiti avverrà sull'offerente cui la stazione appaltante ha deciso di aggiudicare l'appalto.

Prima dell'aggiudicazione, la stazione appaltante procede a richiedere al concorrente cui ha deciso di aggiudicare l'appalto i documenti di cui all'art. 86, ai fini della prova dell'assenza dei motivi di esclusione di cui all'art. 80 e del rispetto dei criteri di selezione di cui all'art. 83 del medesimo Codice. L'acquisizione dei suddetti documenti avverrà attraverso l'utilizzo del sistema AVCpass, reso disponibile dall'ANAC.

La stazione appaltante, previa verifica della proposta di aggiudicazione, ai sensi degli artt. 32, comma 5, e 33, comma 1, del Codice, **aggiudica l'appalto**.

A decorrere dall'aggiudicazione, la stazione appaltante procede, entro cinque giorni, alle comunicazioni di cui all'art. 76, comma 5, lett. a), del Codice.

L'aggiudicazione diventa efficace, ai sensi dell'art. 32, comma 7, del Codice, all'esito positivo della verifica del possesso dei requisiti dichiarati in sede di gara.

In caso di esito negativo delle verifiche, ovvero di mancata comprova dei requisiti, la stazione appaltante procederà alla revoca dell'aggiudicazione e alla segnalazione all'ANAC. La stazione appaltante procederà, con le modalità sopra indicate, nei confronti del secondo graduato. Nell'ipotesi in cui l'appalto non possa essere aggiudicato neppure a quest'ultimo, la stazione appaltante procederà, con le medesime modalità sopra citate, scorrendo la graduatoria.

La stipula ha luogo entro 60 giorni dall'intervenuta efficacia dell'aggiudicazione ai sensi dell'art. 32, comma 8, del Codice, salvo il differimento espressamente concordato con l'aggiudicatario.

Il contratto è stipulato in modalità elettronica, mediante scrittura privata.

L'aggiudicatario deposita, prima o contestualmente alla sottoscrizione del contratto di appalto, i contratti continuativi di cooperazione, servizio e/o fornitura di cui all'art. 105, comma 3, lett. c-bis), del Codice.

All'atto della stipulazione del contratto, l'aggiudicatario presenta la garanzia definitiva da calcolare sull'importo contrattuale, secondo le misure e le modalità previste dall'art. 103 del Codice.

All'atto della stipulazione del contratto, l'aggiudicatario trasmette alla stazione appaltante copia autentica ai sensi dell'art. 18 del d.p.r. 445/2000 della polizza di responsabilità civile professionale prevista dall'art. 24, comma 4, del Codice.

In alternativa, l'aggiudicatario trasmette copia informatica di documento analogico (scansione di documento cartaceo) secondo le modalità previste dall'art. 22, commi 1 e 2, del d.lgs. 82/2005. In tali ultimi casi la conformità del documento all'originale dovrà essere attestata dal pubblico ufficiale mediante apposizione di firma digitale (art. 22, comma 1, del d.lgs. 82/2005) ovvero da apposita dichiarazione di autenticità sottoscritta con firma digitale dal notaio o dal pubblico ufficiale (art. 22, comma 2 del d.lgs. 82/2005).

Ogni successiva variazione alla citata polizza deve essere comunicata alla stazione appaltante ai sensi dell'art. 5 del d.p.r. 7 agosto 2012 n. 137.

La polizza si estende anche alla copertura dei danni causati da collaboratori, dipendenti e praticanti.

La polizza delle associazioni di professionisti prevede espressamente la copertura assicurativa anche degli associati e dei consulenti.

Qualora l'aggiudicatario sia una società, trasmette la polizza di assicurazione di cui all'art. 1, comma 148, della l. 4 agosto 2017 n. 124.

La polizza, oltre ai rischi di cui all'art. 106, commi 9 e 10, del Codice, copre anche i rischi derivanti da errori od omissioni nella redazione del progetto definitivo e/o esecutivo che possano determinare a carico della stazione appaltante nuove spese di progettazione e/o maggiori costi.

Il contratto è soggetto agli obblighi in tema di tracciabilità dei flussi finanziari di cui alla L. 13 agosto 2010, n. 136.

Ai sensi dell'art. 105, comma 2, del Codice l'affidatario comunica, per ogni sub-contratto che non costituisce subappalto, l'importo e l'oggetto del medesimo, nonché il nome del sub-contraente, prima dell'inizio della prestazione.

Nei casi di cui all'art. 110, comma 1, del Codice la stazione appaltante interpella progressivamente i soggetti che hanno partecipato alla procedura di gara, risultanti dalla relativa graduatoria, al fine di stipulare un nuovo contratto per l'affidamento dell'esecuzione o del completamento del servizio. Trovano applicazione i commi 3 e seguenti del medesimo art. 110 del Codice.

Sono a carico dell'aggiudicatario tutte le spese contrattuali, gli oneri fiscali quali imposte e tasse - ivi comprese quelle di registro ove dovute - relative alla stipulazione del contratto.

24. DEFINIZIONE DELLE CONTROVERSIE

Le controversie derivanti dal contratto saranno deferite alla cognizione del giudice ordinario competente per territorio, rimanendo espressamente esclusa la compromissione in arbitri.

25. TRATTAMENTO DEI DATI PERSONALI

I dati forniti dai concorrenti verranno trattati, anche con strumenti informatici, - ai sensi del Regolamento UE 2016/679 (GDPR) e del d.lgs. 196/2003 e s.m.i. - esclusivamente per le finalità connesse all'espletamento della procedura in oggetto, nonché, in caso di aggiudicazione, per i fini attinenti alla stipulazione ed esecuzione del relativo contratto.

ALLEGATI:

- Modello A - Domanda di partecipazione e dichiarazioni integrative;
- Modello B - DGUE editabile;
- Modello C - Dichiarazioni concordato preventivo con continuità aziendale o assimilati;
- Modello D - Avvalimento: dichiarazioni operatore economico ausiliario;
- Modello E - Proposta gruppo di lavoro;
- Modello F - Offerta economica.

Modena (MO), lì ...

Responsabile del Servizio
Responsabile Unico del Procedimento
Dott.ssa Rita Nicolini
sottoscritto digitalmente

(in carta intestata dell'operatore economico)

LETTERA DI INVITO

MODELLO A - DOMANDA DI PARTECIPAZIONE E DICHIARAZIONI INTEGRATIVE

NOTE PER LA COMPILAZIONE

La domanda deve essere sottoscritta dal legale rappresentante del concorrente o da suo procuratore. In caso di partecipazione in forma plurima si rimanda a quanto precisato al par. 15.1. della lettera di invito.

Le dichiarazioni integrative devono essere rese e sottoscritte secondo quanto indicato ai paragrafi 15.3. e seguenti. Per le mandanti di raggruppamenti temporanei già costituiti e per le consorziate esecutrici la sottoscrizione si intenderà riferita alle sole dichiarazioni a cui le stesse sono tenute ai sensi del par. 15.3.1. della lettera di invito: **n. 1** (integrazioni al DGUE); **n. 2** (elenco soggetti di cui all'art. 80, comma 3, e idoneità professionale in relazione alla propria ragione sociale); **n. 8** (patto di integrità); **n. 9** (codice di comportamento); **n. 10** (operatori non residenti); **n. 13** (privacy) e, ove pertinente, **n. 14** (concordato preventivo).

Spett.le

Regione Emilia-Romagna

Agenzia Regionale per la Sicurezza Territoriale e la Protezione Civile

Servizio Coordinamento Programmi Speciali e Presidi di Competenza

Ambito Operativo di Modena

Via Fonteraso, 15

41121 - Modena

A mezzo SATER

“INTERVENTI DI ADEGUAMENTO DEL SISTEMA DIFENSIVO DEL TORRENTE TIEPIDO E RELATIVI AFFLUENTI PER GARANTIRE IL CONTENIMENTO DEGLI EFFETTI INDOTTI DAL RIGURGITO DEL FIUME PANARO IN PROSSIMITÀ DELLA CONFLUENZA E OPERE DI MESSA IN SICUREZZA IN TRATTI SALTUARIE. INTERVENTO ESEGUIBILE PER STRALCI”, APPROVATI CON L'ORDINANZA COMMISSARIALE N. 1/2018, CODICE 14196.

PROCEDURA, AI SENSI DEGLI ARTT. 36, COMMA 2, LETTERA B), E 157 DEL D.LGS. 50/2016 E S.M.I., PER L'AFFIDAMENTO DEL SERVIZIO AVENTE AD OGGETTO LA PROGETTAZIONE DI FATTIBILITÀ TECNICA ED ECONOMICA, DEFINITIVA ED ESECUTIVA, IL COORDINAMENTO DELLA SICUREZZA IN FASE DI PROGETTAZIONE - CIG 799052235A, CUP F73H18000240001 - tramite il Sistema per gli Acquisti Telematici dell'Emilia-Romagna (SATER)

DOMANDA DI PARTECIPAZIONE E DICHIARAZIONI INTEGRATIVE

Il/La sottoscritto/a _____

nato/a a _____ (____) il _____

residente in _____ Via _____ n. _____

(indirizzo completo)

C.F. _____

In qualità di

(barrare una casella)

titolare

legale rappresentante
 procuratore legale¹
dell'operatore economico _____ (*denominazione/ragione sociale*)
con studio / sede legale nel Comune di _____ Provincia _____
via/piazza _____ n. _____
C.F. _____ P.IVA _____
tel. _____ fax _____
PEC _____ e-mail _____

(Nel caso di partecipazione in forma plurima è possibile presentare un'unica domanda con annesse dichiarazioni; in tal caso ripetere suddetti dati tante volte quanti sono i soggetti che devono sottoscrivere la presente domanda e/o le dichiarazioni integrative)

in nome e per conto dell'operatore economico che rappresenta,

SEZIONE A	DOMANDA DI PARTECIPAZIONE (soggetta a imposta di bollo)
------------------	----------------------------------------------------------------

CHIEDE/CHIEDONO

di partecipare alla procedura in oggetto nella seguente forma (art. 46 d.lgs. 50/2016 e s.m.i.)

(barrare la casella di interesse)

professionista singolo

ovvero

studio associato costituito dai seguenti professionisti:

(Cognome e nome)

ovvero

società di professionisti

ovvero

società di ingegneria

ovvero

consorzio stabile di società di professionisti e di società di ingegneria, anche in forma mista;

ovvero

consorzio stabile professionale

ovvero

raggruppamento temporaneo

costituito

costituendo

in qualità di:

mandataria

mandante

ovvero

consorzio ordinario di concorrenti

costituito

costituendo

in qualità di:

capofila

¹ Nel caso allegare copia della procura generale/speciale.

- consorziata

ovvero

- aggregazione tra imprese aderenti ad un contratto di rete, di tipo:
- dotata di un organo comune con potere di rappresentanza e con soggettività giuridica (rete-soggetto)
 - dotata di un organo comune con potere di rappresentanza ma priva di soggettività giuridica (rete-contratto)
 - dotata di un organo comune privo del potere di rappresentanza o sprovvista di organo comune, ovvero, se l'organo comune è privo dei requisiti di qualificazione richiesti per assumere la veste di mandataria (rete-raggruppamento)

in qualità di:

- mandataria/capofila/organo comune
 - mandante/aderente alla rete
- soggetto che ha stipulato il contratto di gruppo europeo di interesse economico (GEIE)
- altro _____ (specificare, se ricorre)

SEZIONE B	DICHIARAZIONI INTEGRATIVE
------------------	----------------------------------

a tale fine, ai sensi e per gli effetti degli artt. 46 e 47 del DPR 445/2000, consapevole delle sanzioni penali previste dall'art.76 del medesimo Decreto per le ipotesi di falsità in atti e dichiarazioni mendaci ivi indicate,

DICHIARA/DICHIARANO

1. ad integrazione di quanto indicato nel DGUE, di non incorrere nelle cause di esclusione di cui all'art. 80, commi 4 e 5, lett. b), c), c-bis), c-ter), c-quater), f-bis) e f-ter), del Codice, nonché di riferire la durata dell'esclusione per i soggetti condannati per i reati rilevanti ai fini del Codice e per i restanti motivi di esclusione a quanto stabilito dall'art. 80, commi 10 e 10-bis del Codice;

2. Dati generali dell'operatore economico

Per i professionisti singoli e i professionisti associati

a. dati identificativi del professionista singolo/di tutti i professionisti associati

cognome e nome: _____

data e luogo di nascita: _____

codice fiscale: _____

residenza: _____

(indirizzo completo)

b. requisiti di cui all'art. 1 DM 02/12/2016 n. 263 del professionista singolo/di tutti i professionisti associati

di essere iscritto all'albo professionale _____

data e n. di iscrizione _____

(estremi di iscrizione ai relativi albi professionali: ordine professionale, sede territoriale, data e n. di iscrizione)

Per le società di professionisti

c. dati identificativi di tutti i soggetti di cui all'art. 80, comma 3, D.lgs. 50/2016 e s.m.i.²:

² Si tratta dei soggetti che ricoprono le cariche di seguito indicate:

- in caso di impresa individuale, titolare e direttori tecnici;
- in caso di società in nome collettivo, soci e direttori tecnici;
- in caso di società in accomandita semplice, soci accomandatari e direttori tecnici;

Cognome e nome	Carica ricoperta	Codice fiscale	Luogo di nascita	Data di nascita	Residenza

e che nell'anno antecedente la data di invio della lettera di invito

non ci sono soggetti cessati dalle cariche sopra indicate;

ovvero

sono cessati dalle cariche sopra indicate i seguenti soggetti, compresi quelli che, in caso di incorporazione, fusione societaria o cessione/affitto di azienda o di ramo di azienda, hanno operato presso la società incorporata, fusasi o che ha ceduto/affittato l'azienda o il ramo d'azienda nell'anno antecedente la data di invio della lettera di invito:

Cognome e nome	Codice fiscale	Luogo di nascita	Data di nascita	Carica ricoperta	Data di cessazione

d. estremi di iscrizione agli albi professionali dei soci:

(estremi di iscrizione ai relativi albi professionali: ordine professionale, sede territoriale, data e n. di iscrizione)

e. organigramma aggiornato di cui all'art. 2 DM 02/12/2016 n. 263³:

- in caso di altro tipo di società o consorzio, membri del consiglio di amministrazione cui sia stata conferita la legale rappresentanza, ivi compresi institori e procuratori generali, membri degli organi con poteri di direzione o di vigilanza o soggetti muniti di poteri di rappresentanza, di direzione o di controllo, direttori tecnici, socio unico persona fisica, socio di maggioranza in caso di società con un numero di soci pari o inferiore a quattro.

³ **Articolo 2 Requisiti delle società di professionisti**

1. Ai fini della partecipazione alle procedure di affidamento dei servizi attinenti all'architettura e all'ingegneria, i soggetti di cui all'articolo 46, comma 1, lettera b) del codice devono possedere i seguenti requisiti:

a) organigramma aggiornato comprendente i soggetti direttamente impiegati nello svolgimento di funzioni professionali e tecniche, nonché di controllo della qualità e in particolare:

1. i soci;

2. gli amministratori;

3. i dipendenti;

4. i consulenti su base annua, muniti di partita I.V.A. che firmano i progetti, o i rapporti di verifica dei progetti, o fanno parte dell'ufficio di direzione lavori e che hanno fatturato nei confronti della società una quota superiore al cinquanta per cento del proprio fatturato annuo risultante dall'ultima dichiarazione I.V.A.;

b) l'organigramma di cui alla lettera a) riporta altresì, l'indicazione delle specifiche competenze e responsabilità.

Per le società di ingegneria

f. dati identificativi di tutti i soggetti di cui all'art. 80, comma 3, D.lgs. 50/2016 e s.m.i.⁴:

Cognome e nome	Carica ricoperta	Codice fiscale	Luogo di nascita	Data di nascita	Residenza

e che nell'anno antecedente la data di invio della lettera di invito

non ci sono soggetti cessati dalle cariche sopra indicate;

ovvero

sono cessati dalle cariche sopra indicate i seguenti soggetti, compresi quelli che, in caso di incorporazione, fusione societaria o cessione/affitto di azienda o di ramo di azienda, hanno operato presso la società incorporata, fusasi o che ha ceduto/affittato l'azienda o il ramo d'azienda nell'anno antecedente la data di invio della lettera di invito:

Cognome e nome	Codice fiscale	Luogo di nascita	Data di nascita	Carica ricoperta	Data di cessazione

g. estremi dei requisiti del direttore tecnico di cui all'art. 3 DM 02/12/2016 n. 263⁵:

⁴ Si tratta dei soggetti che hanno ricoperto una delle cariche elencate nella precedente nota 2.

⁵ **Articolo 3 Requisiti delle società di ingegneria**

1. Ai fini della partecipazione alle procedure di affidamento dei servizi attinenti all'architettura e all'ingegneria, i soggetti di cui all'articolo 46, comma 1, lettera c) del codice, sono tenuti a disporre di almeno un direttore tecnico con funzioni di collaborazione alla definizione degli indirizzi strategici del soggetto cui fa capo, di collaborazione e controllo delle prestazioni svolte dai tecnici incaricati delle progettazioni.

2. Il direttore tecnico di cui al comma 1, deve essere in possesso dei seguenti requisiti:

a) essere in possesso di laurea in ingegneria o architettura o in una disciplina tecnica attinente all'attività prevalente svolta dalla società;

b) essere abilitato all'esercizio della professione da almeno dieci anni nonche' iscritto, al momento dell'assunzione dell'incarico, al relativo albo professionale previsto dai vigenti ordinamenti, ovvero abilitato all'esercizio della professione secondo le norme dei paesi dell'Unione europea cui appartiene il soggetto.

3. La società delega il compito di approvare e controfirmare gli elaborati tecnici inerenti alle prestazioni oggetto dell'affidamento, al direttore tecnico o ad altro ingegnere o architetto dipendente dalla medesima società e avente i medesimi requisiti. L'approvazione e la firma degli elaborati comportano la solidale responsabilità civile del direttore tecnico o del delegato con la società di ingegneria nei confronti della stazione appaltante.

4. Il direttore tecnico e' formalmente consultato dall'organo di amministrazione della società per la definizione degli indirizzi relativi all'attività di progettazione, per la decisione di partecipazioni a gare per affidamento di incarichi o a concorsi di idee o di

cognome e nome: _____

titolo di studio: _____

data di abilitazione all'esercizio della professione: _____

n. di iscrizione all'albo professionale: _____

h. organigramma aggiornato di cui all'art. 3 DM 02/12/2016 n. 263⁶:

Per i consorzi stabili

i. dati identificativi di tutti i soggetti di cui all'art. 80, comma 3, D.lgs. 50/2016 e s.m.i.⁷:

Cognome e nome	Carica ricoperta	Codice fiscale	Luogo di nascita	Data di nascita	Residenza

e che nell'anno antecedente la data di invio della lettera di invito

non ci sono soggetti cessati dalle cariche sopra indicate;

ovvero

sono cessati dalle cariche sopra indicate i seguenti soggetti, compresi quelli che, in caso di incorporazione, fusione societaria o cessione/affitto di azienda o di ramo di azienda, hanno operato presso la società incorporata, fusasi o che ha ceduto/affittato l'azienda o il ramo d'azienda nell'anno antecedente la data di invio della lettera di invito:

Cognome e nome	Codice fiscale	Luogo di nascita	Data di nascita	Carica ricoperta	Data di cessazione

progettazione, nonché in materia di svolgimento di studi di fattibilità, ricerche, consulenze, progettazioni, direzioni dei lavori, valutazioni di congruità tecnico-economica e studi di impatto ambientale.

5. Le società di ingegneria, predispongono e aggiornano l'organigramma comprendente i soggetti direttamente impiegati nello svolgimento di funzioni professionali e tecniche, nonché di controllo della qualità e in particolare:

a) i soci;

b) gli amministratori;

c) i dipendenti;

d) i consulenti su base annua, muniti di partita I.V.A. che firmano i progetti, o i rapporti di verifica dei progetti, o fanno parte dell'ufficio di direzione lavori e che hanno fatturato nei confronti della società una quota superiore al cinquanta per cento del proprio fatturato annuo risultante dall'ultima dichiarazione I.V.A.

6. L'organigramma riporta, altresì, l'indicazione delle specifiche competenze e responsabilità. Se la società svolge anche attività diverse dalle prestazioni di servizi di cui all'articolo 46 del codice, nell'organigramma sono indicate la struttura organizzativa e le capacità professionali espressamente dedicate alla suddetta prestazione di servizi. I relativi costi sono evidenziati in apposito allegato al conto economico.

⁶ Si veda nota precedente.

⁷ Si tratta dei soggetti che hanno ricoperto una delle cariche elencate nelle precedenti note 2 e 4.

Per tutte le tipologie di società e per i consorzi

che la società/il Consorzio è iscritta/o

alla CCIAA di _____, numero di iscrizione: _____,
 data di iscrizione: _____, oggetto dell'attività: _____,
 forma giuridica: _____, o al seguente analogo Registro di altro Stato aderente
 all'UE _____;

(se ricorre) è iscritta/o all'Albo nazionale degli Enti Cooperativi
 _____, e all'Albo regionale delle cooperative sociali per la
 seguente attività _____ n. di iscrizione _____ data di iscrizione _____;

Requisiti del gruppo di lavoro

Per i professionisti che espletano l'incarico oggetto dell'appalto

3. dati delle professionalità minime richieste per l'espletamento dell'incarico di cui al par. 7.3. lett. h), della lettera di invito:

cognome e nome: _____;

data di nascita: _____;

codice fiscale: _____;

qualifica professionale: _____;

estremi dell'iscrizione all'albo professionale: _____

(ordine professionale, sede territoriale, data e n. di iscrizione)

(ripetere suddetti dati tante volte quante sono le professionalità minime richieste: n. 1 ingegnere idraulico; n. 1 ingegnere civile; n. 1 architetto paesaggista o n. 1 agronomo. Per il coordinatore della sicurezza (n. 1) e il geologo (n. 1) compilare i punti seguenti)

Per il professionista che espleta l'incarico di coordinatore della sicurezza in fase di progettazione

4. I requisiti di cui all'art. 98 del d.lgs. 81/2008

cognome e nome: _____;

data di nascita: _____;

codice fiscale: _____;

abilitazione ai sensi dell'art. 98 del d.lgs. 81/2008

Per il geologo che redige la relazione geologica

5. I requisiti di iscrizione al relativo albo professionale

cognome e nome: _____;

data di nascita: _____;

codice fiscale: _____;

forma di partecipazione (raggruppato/associato/socio/amministratore/direttore tecnico/dipendente/consulente, ecc. ...)

_____;

estremi dell'iscrizione all'albo professionale: _____

(ordine professionale, sede territoriale, data e n. di iscrizione)

6. che l'offerta economica presentata è remunerativa giacché per la sua formulazione ha preso atto e tenuto conto:

a) delle condizioni contrattuali e degli oneri compresi quelli eventuali relativi in materia di sicurezza, di assicurazione, di condizioni di lavoro e di previdenza e assistenza in vigore nel luogo dove deve essere svolto il servizio;

b) di tutte le circostanze generali, particolari e locali, nessuna esclusa ed eccettuata, che possono avere influito o influire sia sulla prestazione del servizio, sia sulla determinazione della propria offerta;

7. di accettare, senza condizione o riserva alcuna, tutte le norme e disposizioni contenute nella documentazione di gara;

8. di accettare integralmente il patto di integrità, approvato con Delibera di Giunta Regionale n. 966 del 30/06/2014, visionabile e scaricabile dal sito <https://www.regione.emilia-romagna.it/>; a tal fine l'operatore economico si impegna, in caso di aggiudicazione, all'atto della stipula del contratto, alla sottoscrizione per accettazione del predetto patto di integrità;

9. di essere edotto degli obblighi derivanti dal Codice di comportamento adottato dalla stazione appaltante con Delibera di giunta Regionale n. 905 del 18/06/2018 reperibile al sito <https://www.regione.emilia-romagna.it/> e si impegna, in caso di aggiudicazione, ad osservare e a far osservare ai propri dipendenti e collaboratori, per quanto applicabile, il suddetto codice, pena la risoluzione del contratto;

Per gli operatori economici non residenti e privi di stabile organizzazione in Italia

10. di impegnarsi ad uniformarsi, in caso di aggiudicazione, alla disciplina di cui agli artt. 17, comma 2, e 53, comma 3, del DPR 633/1972 e a comunicare alla stazione appaltante la nomina del proprio rappresentante fiscale, nelle forme di legge;

11. di accettare che tutte le comunicazioni inerenti la procedura di gara (comprese le comunicazioni di esclusione e quelle di cui all'art. 76 del Codice) siano effettuate mediante l'apposita funzionalità "Comunicazioni" del SATER, come precisato al par. 2.2. della presente lettera di invito, ed abbiano valore di notifica;

12. di

autorizzare, qualora un partecipante alla gara eserciti la facoltà di "accesso agli atti", la stazione appaltante a rilasciare copia di tutta la documentazione presentata per la partecipazione alla gara

ovvero

non autorizzare, qualora un partecipante alla gara eserciti la facoltà di "accesso agli atti", la stazione appaltante a rilasciare copia dell'offerta tecnica e delle spiegazioni che saranno eventualmente richieste in sede di verifica delle offerte anomale, in quanto coperte da segreto tecnico/commerciale. Tale dichiarazione dovrà essere adeguatamente motivata e comprovata ai sensi dell'art. 53, comma 5, lett. a), del Codice;

13. di essere informato, ai sensi e per gli effetti dell'art. 13 del d.lgs. 196/2003 e del Regolamento UE 2016/679 (GDPR), che i dati personali raccolti saranno trattati, anche con strumenti informatici, esclusivamente nell'ambito della presente gara, nonché dell'esistenza dei diritti di cui all'art. 7 del medesimo decreto legislativo e di cui agli artt. 15-23 del predetto Regolamento;

Per gli operatori economici ammessi al concordato preventivo con continuità aziendale di cui all'art. 186 bis del R.D. 16 marzo 1942, n. 267 o assimilati

14. di indicare, utilizzando il **Modello C - Dichiarazioni concordato preventivo con continuità aziendale o assimilati**, ad integrazione di quanto indicato nella parte III, sez. C, lett. d), del DGUE, gli estremi del provvedimento di ammissione al concordato e del provvedimento di autorizzazione a partecipare alle gare e l'Autorità Giudiziaria che li ha rilasciati, nonché di non partecipare alla gara quale mandataria di un raggruppamento temporaneo di imprese e che le altre imprese aderenti al raggruppamento non sono assoggettate ad una procedura concorsuale ai sensi dell'art. 186 bis, comma 6 del R.D. 16 marzo 1942, n. 267.

SEZIONE C	DICHIARAZIONI ULTERIORI PER I SOGGETTI ASSOCIATI
------------------	---------------------------------------------------------

In caso di partecipazione in raggruppamento temporaneo, consorzio ordinario, aggregazione di rete, GEIE

15. che i dati identificativi e il ruolo di ciascun operatore economico sono i seguenti:

Denominazione / ragione sociale	Sede	Codice fiscale / Partita IVA	Ruolo
			mandataria / capofila
			mandante / consorziata
			mandante / consorziata
			mandante / consorziata

In caso di consorzio stabile

16. che il consorzio concorre per il/i seguente/i consorziato/i⁸:

Denominazione / ragione sociale	Sede	Codice fiscale / Partita IVA	Ruolo
			consorziata
			consorziata
			consorziata
			consorziata

Per i raggruppamenti temporanei già costituiti

17. di allegare copia semplice del mandato collettivo irrevocabile con rappresentanza conferito alla mandataria per atto pubblico o scrittura privata autenticata;

18. che ai sensi dell'art. 48, comma 4, del Codice, le parti del servizio, ovvero la percentuale in caso di servizi indivisibili, che saranno eseguite dai singoli operatori economici riuniti o consorziati sono le seguenti:

Denominazione	Ruolo	Descrizione attività/servizi	%
	mandataria		
	mandante		
	mandante		
	mandante		

19. dati identificati del giovane professionista

cognome e nome: _____

codice fiscale: _____

titolo di studio: _____

data di abilitazione e n. iscrizione all'albo professionale: _____

posizione nel raggruppamento: _____

Per i consorzi ordinari o GEIE già costituiti

20. di allegare copia semplice dell'atto costitutivo e statuto del consorzio o GEIE, con indicazione del soggetto designato quale capofila;

⁸ Qualora il consorzio non indichi per quale/i consorziato/i concorre, si intende che lo stesso partecipa in nome e per conto proprio.

21. che ai sensi dell'art. 48, comma 4, del Codice, le parti del servizio, ovvero la percentuale in caso di servizi indivisibili, che saranno eseguite dai singoli operatori economici consorziati sono le seguenti:

Denominazione	Ruolo	Descrizione attività/servizi	%
	capofila		
	consorziata		
	consorziata		
	consorziata		

Per i raggruppamenti temporanei o consorzi ordinari o GEIE non ancora costituiti

22. che l'operatore economico al quale, in caso di aggiudicazione, sarà conferito mandato speciale con rappresentanza o funzioni di capogruppo è il seguente:

Denominazione

23. di impegnarsi, in caso di aggiudicazione, ad uniformarsi alla disciplina vigente con riguardo ai raggruppamenti temporanei o consorzi o GEIE ai sensi dell'art. 48, comma 8, del Codice conferendo mandato collettivo speciale con rappresentanza al componente qualificato come mandatario che stipulerà il contratto in nome e per conto delle mandanti/consorziate;

24. che ai sensi dell'art. 48, comma 4, del Codice, le parti del servizio, ovvero la percentuale in caso di servizi indivisibili, che saranno eseguite dai singoli operatori economici riuniti o consorziati sono le seguenti:

Denominazione	Ruolo	Descrizione attività/servizi	%
	mandataria / capofila		
	mandante / consorziata		
	mandante / consorziata		
	mandante / consorziata		

25. (solo per i raggruppamenti temporanei) dati identificati del giovane professionista

cognome e nome: _____

codice fiscale: _____

titolo di studio: _____

data di abilitazione e n. iscrizione all'albo professionale: _____

posizione nel raggruppamento: _____

Per le aggregazioni di rete:

I. rete dotata di organo comune con potere di rappresentanza e soggettività giuridica (rete-soggetto)

26. di allegare copia semplice del contratto di rete, redatto per atto pubblico o scrittura privata autenticata, ovvero per atto firmato digitalmente a norma dell'art. 25 del d.lgs. 82/2005, con indicazione dell'organo comune che agisce in rappresentanza della rete;

27. che la rete concorre per i seguenti operatori economici e che le parti del servizio, ovvero la percentuale in caso di servizi indivisibili, che saranno eseguite dai singoli operatori economici aggregati sono le seguenti:

Denominazione	Ruolo	Descrizione attività/servizi	%
	mandante		
	mandante		
	mandante		
	mandante		

II. rete dotata di organo comune con potere di rappresentanza ma priva di soggettività giuridica (rete-contratto)

28. di allegare copia semplice del contratto di rete, redatto per atto pubblico o scrittura privata autenticata, ovvero per atto firmato digitalmente a norma dell'art. 25 del d.lgs. 82/2005, recante il mandato collettivo irrevocabile con rappresentanza conferito alla mandataria⁹;

29. che le parti del servizio, ovvero la percentuale in caso di servizi indivisibili, che saranno eseguite dai singoli operatori economici aggregati sono le seguenti:

Denominazione	Ruolo	Descrizione attività/servizi	%
	mandataria		
	mandante		
	mandante		
	mandante		

III. rete dotata di organo comune privo del potere di rappresentanza ovvero sprovvista di organo comune, oppure, se l'organo comune è privo dei requisiti di qualificazione (in tali casi partecipa nelle forme del raggruppamento costituito o costituendo):

a. in caso di raggruppamento temporaneo costituito

30. di allegare copia semplice del contratto di rete, redatto per atto pubblico o scrittura privata autenticata ovvero per atto firmato digitalmente a norma dell'art. 25 del d.lgs. 82/2005 con allegato il mandato collettivo irrevocabile con rappresentanza conferito alla mandataria, recante l'indicazione del soggetto designato quale mandatario e delle parti del servizio, ovvero della percentuale in caso di servizi indivisibili, che saranno eseguite dai singoli operatori economici aggregati;

b. in caso di raggruppamento temporaneo costituendo

31. di allegare copia semplice del contratto di rete, redatto per atto pubblico o scrittura privata autenticata, ovvero per atto firmato digitalmente a norma dell'art. 25 del d.lgs. 82/2005, con allegate le dichiarazioni, rese da ciascun concorrente aderente al contratto di rete, attestanti:

- a quale concorrente, in caso di aggiudicazione, sarà conferito mandato speciale con rappresentanza o funzioni di capogruppo;
- l'impegno, in caso di aggiudicazione, ad uniformarsi alla disciplina vigente in materia di raggruppamenti temporanei;

⁹ Qualora il contratto di rete sia stato redatto con mera firma digitale non autenticata ai sensi dell'art. 24 del d.lgs. 82/2005, il mandato nel contratto di rete non può ritenersi sufficiente e sarà obbligatorio conferire un nuovo mandato nella forma della scrittura privata autenticata, anche ai sensi dell'art. 25 del d.lgs. 82/2005.

- le parti del servizio, ovvero la percentuale in caso di servizi indivisibili, che saranno eseguite dai singoli operatori economici aggregati.

Nei casi di cui ai punti a) e b), qualora il contratto di rete sia stato redatto con mera firma digitale non autenticata ai sensi dell'art. 24 del d.lgs. 82/2005, il mandato dovrà avere la forma dell'atto pubblico o della scrittura privata autenticata, anche ai sensi dell'art. 25 del d.lgs. 82/2005.

Il/i sottoscrittore/i allega/no copia fotostatica di un documento di riconoscimento, in corso di validità.

_____, _____
(luogo, data)

(denominazione/ragione sociale)
(carica sociale)
(firma)

Parte II: Informazioni sull'operatore economico

A: INFORMAZIONI SULL'OPERATORE ECONOMICO

Dati identificativi	Risposta:
Nome:	[]
Partita IVA, se applicabile: Se non è applicabile un numero di partita IVA indicare un altro numero di identificazione nazionale, se richiesto e applicabile	[] []
Indirizzo postale:	[.....]
Persone di contatto ⁽⁶⁾ : Telefono: PEC o e-mail: (indirizzo Internet o sito web) (ove esistente):	[.....] [.....] [.....] [.....]
Informazioni generali:	Risposta:
L'operatore economico è una microimpresa, oppure un'impresa piccola o media ⁽⁷⁾ ?	[] Sì [] No
Solo se l'appalto è riservato ⁽⁸⁾: l'operatore economico è un laboratorio protetto, un' "impresa sociale" ⁽⁹⁾ o provvede all'esecuzione del contratto nel contesto di programmi di lavoro protetti (articolo 112 del Codice)? In caso affermativo, qual è la percentuale corrispondente di lavoratori con disabilità o svantaggiati? Se richiesto, specificare a quale o quali categorie di lavoratori con disabilità o svantaggiati appartengono i dipendenti interessati:	[] Sì [] No [.....] [.....]
Se pertinente: l'operatore economico è iscritto in un elenco ufficiale di imprenditori, fornitori, o prestatori di servizi o possiede una certificazione rilasciata da organismi accreditati, ai sensi dell'articolo 90 del Codice? In caso affermativo: Rispondere compilando le altre parti di questa sezione, la sezione B e, ove pertinente, la sezione C della presente parte, la parte III, la parte V se applicabile, e in ogni caso compilare e firmare la parte VI. a) Indicare la denominazione dell'elenco o del certificato e, se pertinente, il pertinente numero di iscrizione o della certificazione b) Se il certificato di iscrizione o la certificazione è disponibile elettronicamente, indicare: c) Indicare i riferimenti in base ai quali è stata ottenuta l'iscrizione o la certificazione e, se pertinente, la classificazione ricevuta nell'elenco ufficiale ⁽¹⁰⁾ : d) L'iscrizione o la certificazione comprende tutti i criteri di selezione richiesti? In caso di risposta negativa alla lettera d): Inserire inoltre tutte le informazioni mancanti nella parte IV, sezione A, B, C, o D	[] Sì [] No [] Non applicabile a) [.....] b) (indirizzo web, autorità o organismo di emanazione, riferimento preciso della documentazione): [.....][.....][.....][.....] c) [.....] d) [] Sì [] No

⁽⁶⁾ Ripetere le informazioni per ogni persona di contatto tante volte quanto necessario.

⁽⁷⁾ Cfr. raccomandazione della Commissione, del 6 maggio 2003, relativa alla definizione delle microimprese, piccole e medie imprese (GU L 124 del 20.5.2003, pag. 36). Queste informazioni sono richieste unicamente a fini statistici.

Microimprese: imprese che occupano meno di 10 persone e realizzano un fatturato annuo oppure un totale di bilancio annuo non superiori a 2 milioni di EUR.

Piccole imprese: imprese che occupano meno di 50 persone e realizzano un fatturato annuo o un totale di bilancio annuo non superiori a 10 milioni di EUR.

Medie imprese: imprese che non appartengono alla categoria delle microimprese né a quella delle piccole imprese, che occupano meno di 250 persone e il cui fatturato annuo non supera i 50 milioni di EUR e/o il cui totale di bilancio annuo non supera i 43 milioni di EUR.

⁽⁸⁾ Cfr. il punto III.1.5 del bando di gara.

⁽⁹⁾ Un' "impresa sociale" ha per scopo principale l'integrazione sociale e professionale delle persone disabili o svantaggiate.

⁽¹⁰⁾ I riferimenti e l'eventuale classificazione sono indicati nella certificazione.

<p>secondo il caso</p> <p>SOLO se richiesto dal pertinente avviso o bando o dai documenti di gara:</p> <p>e) L'operatore economico potrà fornire un certificato per quanto riguarda il pagamento dei contributi previdenziali e delle imposte, o fornire informazioni che permettano all'amministrazione aggiudicatrice o all'ente aggiudicatore di ottenere direttamente tale documento accedendo a una banca dati nazionale che sia disponibile gratuitamente in un qualunque Stato membro?</p> <p>Se la documentazione pertinente è disponibile elettronicamente, indicare:</p>	<p>e) <input type="checkbox"/> Sì <input type="checkbox"/> No</p> <p>(indirizzo web, autorità o organismo di emanazione, riferimento preciso della documentazione)</p> <p>[.....][.....][.....][.....]</p>
<p>Se pertinente: l'operatore economico, in caso di contratti di lavori pubblici di importo superiore a 150.000 euro, è in possesso di attestazione rilasciata da Società Organismi di Attestazione (SOA), ai sensi dell'articolo 84 del Codice (settori ordinari)?</p> <p>ovvero,</p> <p>è in possesso di attestazione rilasciata nell'ambito dei Sistemi di qualificazione di cui all'articolo 134 del Codice, previsti per i settori speciali</p> <p>In caso affermativo:</p> <p>a) Indicare gli estremi dell'attestazione (denominazione dell'Organismo di attestazione ovvero Sistema di qualificazione, numero e data dell'attestazione)</p> <p>b) Se l'attestazione di qualificazione è disponibile elettronicamente, indicare:</p> <p>c) Indicare, se pertinente, le categorie di qualificazione alla quale si riferisce l'attestazione:</p> <p>d) L'attestazione di qualificazione comprende tutti i criteri di selezione richiesti?</p>	<p><input type="checkbox"/> Sì <input type="checkbox"/> No</p> <p><input type="checkbox"/> Sì <input type="checkbox"/> No</p> <p>a) [.....]</p> <p>b) (indirizzo web, autorità o organismo di emanazione, riferimento preciso della documentazione):</p> <p>[.....][.....][.....][.....]</p> <p>c) [.....]</p> <p>d) <input type="checkbox"/> Sì <input type="checkbox"/> No</p>
<p>Si evidenzia che gli operatori economici, iscritti in elenchi di cui all'articolo 90 del Codice o in possesso di attestazione di qualificazione SOA (per lavori di importo superiore a 150.000 euro) di cui all'articolo 84 o in possesso di attestazione rilasciata da Sistemi di qualificazione di cui all'articolo 134 del Codice, non compilano le Sezioni B e C della Parte IV.</p>	
<p>Forma della partecipazione:</p>	<p>Risposta:</p>
<p>L'operatore economico partecipa alla procedura di appalto insieme ad altri ⁽¹¹⁾?</p>	<p><input type="checkbox"/> Sì <input type="checkbox"/> No</p>
<p>In caso affermativo, accertarsi che gli altri operatori interessati forniscano un DGUE distinto.</p>	
<p>In caso affermativo:</p> <p>a) Specificare il ruolo dell'operatore economico nel raggruppamento, ovvero consorzio, GEIE, rete di impresa di cui all' art. 45, comma 2, lett. d), e), f) e g) e all'art. 46, comma 1, lett. a), b), c), d) ed e) del Codice (capofila, responsabile di compiti specifici,ecc.):</p> <p>b) Indicare gli altri operatori economici che compartecipano alla procedura di appalto:</p> <p>c) Se pertinente, indicare il nome del raggruppamento partecipante:</p> <p>d) Se pertinente, indicare la denominazione degli operatori economici facenti parte di un consorzio di cui all'art. 45, comma 2, lett. b) e c), o di una società di professionisti di cui all'articolo 46, comma 1, lett. f) che eseguono le prestazioni oggetto del contratto.</p>	<p>a): [.....]</p> <p>b): [.....]</p> <p>c): [.....]</p> <p>d): [.....]</p>
<p>Lotti</p>	<p>Risposta:</p>
<p>Se pertinente, indicare il lotto o i lotti per i quali l'operatore economico intende presentare un'offerta:</p>	<p>[]</p>

B: INFORMAZIONI SUI RAPPRESENTANTI DELL'OPERATORE ECONOMICO

Se pertinente, indicare nome e indirizzo delle persone abilitate ad agire come rappresentanti, ivi compresi procuratori e institori, dell'operatore economico ai fini della procedura di appalto in oggetto; se intervengono più legali rappresentanti ripetere tante volte quanto necessario.

⁽¹¹⁾ Specificamente nell'ambito di un raggruppamento, consorzio, joint-venture o altro

Eventuali rappresentanti:	Risposta:
Nome completo; se richiesto, indicare altresì data e luogo di nascita:	[.....]; [.....]
Posizione/Titolo ad agire:	[.....]
Indirizzo postale:	[.....]
Telefono:	[.....]
E-mail:	[.....]
Se necessario, fornire precisazioni sulla rappresentanza (forma, portata, scopo, firma congiunta):	[.....]

C: INFORMAZIONI SULL'AFFIDAMENTO SULLE CAPACITÀ DI ALTRI SOGGETTI (Articolo 89 del Codice - Avvalimento)

Affidamento:	Risposta:
L'operatore economico fa affidamento sulle capacità di altri soggetti per soddisfare i criteri di selezione della parte IV e rispettare i criteri e le regole (eventuali) della parte V?	[]Sì []No
In caso affermativo: Indicare la denominazione degli operatori economici di cui si intende avvalersi:	[.....]
Indicare i requisiti oggetto di avvalimento:	[.....]
<p>In caso affermativo, indicare la denominazione degli operatori economici di cui si intende avvalersi, i requisiti oggetto di avvalimento e presentare per ciascuna impresa ausiliaria un DGUE distinto, debitamente compilato e firmato dai soggetti interessati, con le informazioni richieste dalle sezioni A e B della presente parte, dalla parte III, dalla parte IV ove pertinente e dalla parte VI. Si noti che dovrebbero essere indicati anche i tecnici o gli organismi tecnici che non facciano parte integrante dell'operatore economico, in particolare quelli responsabili del controllo della qualità e, per gli appalti pubblici di lavori, quelli di cui l'operatore economico disporrà per l'esecuzione dell'opera.</p>	

D: INFORMAZIONI CONCERNENTI I SUBAPPALTATORI SULLE CUI CAPACITÀ L'OPERATORE ECONOMICO NON FA AFFIDAMENTO (ARTICOLO 105 DEL CODICE - SUBAPPALTO)

(Tale sezione è da compilare solo se le informazioni sono esplicitamente richieste dall'amministrazione aggiudicatrice o dall'ente aggiudicatore).

Subappaltatore:	Risposta:
L'operatore economico intende subappaltare parte del contratto a terzi?	[]Sì []No
In caso affermativo: Elencare le prestazioni o lavorazioni che si intende subappaltare e la relativa quota (espressa in percentuale) sull'importo contrattuale:	[.....] [.....]
Nel caso ricorrano le condizioni di cui all'articolo 105, comma 6, del Codice, indicare la denominazione dei subappaltatori proposti:	

~~Se l'amministrazione aggiudicatrice o l'ente aggiudicatore richiede esplicitamente queste informazioni in aggiunta alle informazioni della presente sezione, ognuno dei subappaltatori o categorie di subappaltatori interessati dovrà compilare un proprio D.G.U.E. fornendo le informazioni richieste dalle sezioni A e B della presente parte, dalla parte III, dalla parte IV ove pertinente e dalla parte VI.~~

PARTE III: MOTIVI DI ESCLUSIONE (Articolo 80 del Codice)

A: MOTIVI LEGATI A CONDANNE PENALI

L'articolo 57, paragrafo 1, della direttiva 2014/24/UE stabilisce i seguenti motivi di esclusione (Articolo 80, comma 1, del Codice):	
1.	Partecipazione a un'organizzazione criminale ⁽¹²⁾
2.	Corruzione ⁽¹³⁾
3.	Frode ⁽¹⁴⁾ ;
4.	Reati terroristici o reati connessi alle attività terroristiche ⁽¹⁵⁾ ;
5.	Riciclaggio di proventi di attività criminose o finanziamento al terrorismo ⁽¹⁶⁾ ;
6.	Lavoro minorile e altre forme di tratta di esseri umani ⁽¹⁷⁾
CODICE	
7.	Ogni altro delitto da cui derivi, quale pena accessoria, l'incapacità di contrattare con la pubblica amministrazione (lettera g) articolo 80, comma 1, del Codice);

Motivi legati a condanne penali ai sensi delle disposizioni nazionali di attuazione dei motivi stabiliti dall'articolo 57, paragrafo 1, della direttiva (articolo 80, comma 1, del Codice):	Risposta:
I soggetti di cui all'art. 80, comma 3, del Codice sono stati condannati con sentenza definitiva o decreto penale di condanna divenuto irrevocabile o sentenza di applicazione della pena richiesta ai sensi dell'articolo 444 del Codice di procedura penale per uno dei motivi indicati sopra con sentenza pronunciata non più di cinque anni fa o, indipendentemente dalla data della sentenza, in seguito alla quale sia ancora applicabile un periodo di esclusione stabilito direttamente nella sentenza ovvero desumibile ai sensi dell'art. 80 comma 10?	[] Sì [] No Se la documentazione pertinente è disponibile elettronicamente, indicare: (indirizzo web, autorità o organismo di emanazione, riferimento preciso della documentazione): [.....][.....][.....][.....] ⁽¹⁸⁾
In caso affermativo , indicare ⁽¹⁹⁾ : a) la data della condanna, del decreto penale di condanna o della sentenza di applicazione della pena su richiesta, la relativa durata e il reato commesso tra quelli riportati all'articolo 80, comma 1, lettera da a) a g) del Codice e i motivi di condanna, b) dati identificativi delle persone condannate []; c) se stabilita direttamente nella sentenza di condanna la durata della pena accessoria, indicare:	a) Data:[], durata [], lettera comma 1, articolo 80 [], motivi:[] b) [.....] c) durata del periodo d'esclusione [.....], lettera comma 1, articolo 80 [],
In caso di sentenze di condanna, l'operatore economico ha adottato misure sufficienti a dimostrare la sua affidabilità nonostante l'esistenza di un pertinente motivo di esclusione ²⁰ (autodisciplina o "Self-Cleaning", cfr. articolo 80, comma 7)?	[] Sì [] No
In caso affermativo , indicare: 1) la sentenza di condanna definitiva ha riconosciuto l'attenuante della collaborazione come definita dalle singole fattispecie di reato?	[] Sì [] No

⁽¹²⁾ Quale definita all'articolo 2 della decisione quadro 2008/841/GAI del Consiglio, del 24 ottobre 2008, relativa alla lotta contro la criminalità organizzata (GU L 300 dell'11.11.2008, pag. 42).

⁽¹³⁾ Quale definita all'articolo 3 della convenzione relativa alla lotta contro la corruzione nella quale sono coinvolti funzionari delle Comunità europee o degli Stati membri dell'Unione europea (GU C 195 del 25.6.1997, pag. 1) e all'articolo 2, paragrafo 1, della decisione quadro 2003/568/GAI del Consiglio, del 22 luglio 2003, relativa alla lotta contro la corruzione nel settore privato (GU L 192 del 31.7.2003, pag. 54). Questo motivo di esclusione comprende la corruzione così come definita nel diritto nazionale dell'amministrazione aggiudicatrice (o ente aggiudicatore) o dell'operatore economico.

⁽¹⁴⁾ Ai sensi dell'articolo 1 della convenzione relativa alla tutela degli interessi finanziari delle Comunità europee (GU C 316 del 27.11.1995, pag. 48).

⁽¹⁵⁾ Quali definiti agli articoli 1 e 3 della decisione quadro del Consiglio, del 13 giugno 2002, sulla lotta contro il terrorismo (GU L 164 del 22.6.2002, pag. 3). Questo motivo di esclusione comprende anche l'istigazione, il concorso, il tentativo di commettere uno di tali reati, come indicato all'articolo 4 di detta decisione quadro.

⁽¹⁶⁾ Quali definiti all'articolo 1 della direttiva 2005/60/CE del Parlamento europeo e del Consiglio, del 26 ottobre 2005, relativa alla prevenzione dell'uso del sistema finanziario a scopo di riciclaggio dei proventi di attività criminose e di finanziamento del terrorismo (GU L 309 del 25.11.2005, pag. 15).

⁽¹⁷⁾ Quali definiti all'articolo 2 della direttiva 2011/36/UE del Parlamento europeo e del Consiglio, del 5 aprile 2011, concernente la prevenzione e la repressione della tratta di esseri umani e la protezione delle vittime, e che sostituisce la decisione quadro del Consiglio 2002/629/GAI (GU L 101 del 15.4.2011, pag. 1).

⁽¹⁸⁾ Ripetere tante volte quanto necessario.

⁽¹⁹⁾ Ripetere tante volte quanto necessario.

⁽²⁰⁾ In conformità alle disposizioni nazionali di attuazione dell'articolo 57, paragrafo 6, della direttiva 2014/24/UE.

2) Se la sentenza definitiva di condanna prevede una pena detentiva non superiore a 18 mesi?	<input type="checkbox"/> Sì <input type="checkbox"/> No
3) in caso di risposta affermativa per le ipotesi 1) e/o 2), i soggetti di cui all'art. 80, comma 3, del Codice:	
- hanno risarcito interamente il danno?	<input type="checkbox"/> Sì <input type="checkbox"/> No
- si sono impegnati formalmente a risarcire il danno?	<input type="checkbox"/> Sì <input type="checkbox"/> No
4) per le ipotesi 1) e 2) l'operatore economico ha adottato misure di carattere tecnico o organizzativo e relativi al personale idonei a prevenire ulteriori illeciti o reati ?	<input type="checkbox"/> Sì <input type="checkbox"/> No
	In caso affermativo elencare la documentazione pertinente [] e, se disponibile elettronicamente, indicare: (indirizzo web, autorità o organismo di emanazione, riferimento preciso della documentazione): [.....][.....][.....][.....]
5) se le sentenze di condanne sono state emesse nei confronti dei soggetti cessati di cui all'art. 80 comma 3, indicare le misure che dimostrano la completa ed effettiva dissociazione dalla condotta penalmente sanzionata:	[.....]

B: MOTIVI LEGATI AL PAGAMENTO DI IMPOSTE O CONTRIBUTI PREVIDENZIALI

Pagamento di imposte, tasse o contributi previdenziali (Articolo 80, comma 4, del Codice):	Risposta:	
L'operatore economico ha soddisfatto tutti gli obblighi relativi al pagamento di imposte, tasse o contributi previdenziali , sia nel paese dove è stabilito sia nello Stato membro dell'amministrazione aggiudicatrice o dell'ente aggiudicatore, se diverso dal paese di stabilimento?	<input type="checkbox"/> Sì <input type="checkbox"/> No	
In caso negativo , indicare:	Imposte/tasse	Contributi previdenziali
	a) Paese o Stato membro interessato	a) [.....]
b) Di quale importo si tratta	b) [.....]	b) [.....]
c) Come è stata stabilita tale inottemperanza:		
1) Mediante una decisione giudiziaria o amministrativa:	c1) <input type="checkbox"/> Sì <input type="checkbox"/> No	c1) <input type="checkbox"/> Sì <input type="checkbox"/> No
- Tale decisione è definitiva e vincolante?	- <input type="checkbox"/> Sì <input type="checkbox"/> No	- <input type="checkbox"/> Sì <input type="checkbox"/> No
- Indicare la data della sentenza di condanna o della decisione.	- [.....]	- [.....]
- Nel caso di una sentenza di condanna, se stabilita direttamente nella sentenza di condanna , la durata del periodo d'esclusione:	- [.....]	- [.....]
2) In altro modo ? Specificare:	c2) [.....]	c2) [.....]
d) L'operatore economico ha ottemperato od ottempererà ai suoi obblighi, pagando o impegnandosi in modo vincolante a pagare le imposte, le tasse o i contributi previdenziali dovuti, compresi eventuali interessi o multe, avendo effettuato il pagamento o formalizzato l'impegno prima della scadenza del termine per la presentazione della domanda (articolo 80 comma 4, ultimo periodo, del Codice)?	d) <input type="checkbox"/> Sì <input type="checkbox"/> No	d) <input type="checkbox"/> Sì <input type="checkbox"/> No
	In caso affermativo , fornire informazioni dettagliate: [.....]	In caso affermativo , fornire informazioni dettagliate: [.....]
Se la documentazione pertinente relativa al pagamento di imposte o contributi previdenziali è disponibile elettronicamente, indicare:	(indirizzo web, autorità o organismo di emanazione, riferimento preciso della documentazione) ⁽²¹⁾ : [.....][.....][.....]	

⁽²¹⁾ Ripetere tante volte quanto necessario.

la tipologia di illecito:	[.....]
In caso affermativo , l'operatore economico ha adottato misure di autodisciplina?	<input type="checkbox"/> Sì <input type="checkbox"/> No
In caso affermativo , indicare: 1) L'operatore economico: - ha risarcito interamente il danno? - si è impegnato formalmente a risarcire il danno? 2) l'operatore economico ha adottato misure di carattere tecnico o organizzativo e relativi al personale idonei a prevenire ulteriori illeciti o reati ?	<input type="checkbox"/> Sì <input type="checkbox"/> No <input type="checkbox"/> Sì <input type="checkbox"/> No <input type="checkbox"/> Sì <input type="checkbox"/> No In caso affermativo elencare la documentazione pertinente [] e, se disponibile elettronicamente, indicare: (indirizzo web, autorità o organismo di emanazione, riferimento preciso della documentazione): [.....][.....][.....][.....]
L'operatore economico è a conoscenza di qualsiasi conflitto di interessi⁽²⁵⁾ legato alla sua partecipazione alla procedura di appalto (articolo 80, comma 5, lett. d) del Codice)?	<input type="checkbox"/> Sì <input type="checkbox"/> No
In caso affermativo , fornire informazioni dettagliate sulle modalità con cui è stato risolto il conflitto di interessi:	[.....]
L'operatore economico o un'impresa a lui collegata ha fornito consulenza all'amministrazione aggiudicatrice o all'ente aggiudicatore o ha altrimenti partecipato alla preparazione della procedura d'aggiudicazione (articolo 80, comma 5, lett. e) del Codice?	<input type="checkbox"/> Sì <input type="checkbox"/> No
In caso affermativo , fornire informazioni dettagliate sulle misure adottate per prevenire le possibili distorsioni della concorrenza:	[.....]
L'operatore economico può confermare di: a) non essersi reso gravemente colpevole di false dichiarazioni nel fornire le informazioni richieste per verificare l'assenza di motivi di esclusione o il rispetto dei criteri di selezione, b) non avere occultato tali informazioni?	<input type="checkbox"/> Sì <input type="checkbox"/> No <input type="checkbox"/> Sì <input type="checkbox"/> No

D: ALTRI MOTIVI DI ESCLUSIONE EVENTUALMENTE PREVISTI DALLA LEGISLAZIONE NAZIONALE DELLO STATO MEMBRO DELL'AMMINISTRAZIONE AGGIUDICATRICE O DELL'ENTE AGGIUDICATORE

Motivi di esclusione previsti esclusivamente dalla legislazione nazionale (articolo 80, comma 2 e comma 5, lett. f, g, h, i, l, m) del Codice e art. 53 comma 16-ter del D. Lgs. 165/2001	Risposta:
Sussistono a carico dell'operatore economico cause di decadenza, di sospensione o di divieto previste dall'articolo 67 del decreto legislativo 6 settembre 2011, n. 159 o di un tentativo di infiltrazione mafiosa di cui all'articolo 84, comma 4, del medesimo decreto, fermo restando quanto previsto dagli articoli 88, comma 4-bis, e 92, commi 2 e 3, del decreto legislativo 6 settembre 2011, n. 159, con riferimento rispettivamente alle comunicazioni antimafia e alle informazioni antimafia (Articolo 80, comma 2, del Codice)?	<input type="checkbox"/> Sì <input type="checkbox"/> No Se la documentazione pertinente è disponibile elettronicamente, indicare: (indirizzo web, autorità o organismo di emanazione, riferimento preciso della documentazione): [.....][.....][.....][.....] ⁽²⁶⁾
L'operatore economico si trova in una delle seguenti situazioni ? 1. è stato soggetto alla sanzione interdittiva di cui all'articolo 9, comma 2, lettera c) del decreto legislativo 8 giugno 2001, n. 231 o	<input type="checkbox"/> Sì <input type="checkbox"/> No

⁽²⁵⁾ Come indicato nel diritto nazionale, nell'avviso o bando pertinente o nei documenti di gara.

⁽²⁶⁾ Ripetere tante volte quanto necessario.

<p>ad altra sanzione che comporta il divieto di contrarre con la pubblica amministrazione, compresi i provvedimenti interdittivi di cui all'articolo 14 del decreto legislativo 9 aprile 2008, n. 81 (Articolo 80, comma 5, lettera f);</p> <p>2. è iscritto nel casellario informatico tenuto dall'Osservatorio dell'ANAC per aver presentato false dichiarazioni o falsa documentazione ai fini del rilascio dell'attestazione di qualificazione, per il periodo durante il quale perdura l'iscrizione (Articolo 80, comma 5, lettera g);</p> <p>3. ha violato il divieto di intestazione fiduciaria di cui all'articolo 17 della legge 19 marzo 1990, n. 55 (Articolo 80, comma 5, lettera h)?</p> <p>In caso affermativo : - indicare la data dell'accertamento definitivo e l'autorità o organismo di emanazione: - la violazione è stata rimossa ?</p> <p>4. è in regola con le norme che disciplinano il diritto al lavoro dei disabili di cui alla legge 12 marzo 1999, n. 68 (Articolo 80, comma 5, lettera i);</p> <p>5. è stato vittima dei reati previsti e puniti dagli articoli 317 e 629 del codice penale aggravati ai sensi dell'articolo 7 del decreto-legge 13 maggio 1991, n. 152, convertito, con modificazioni, dalla legge 12 luglio 1991, n. 203?</p> <p>In caso affermativo: - ha denunciato i fatti all'autorità giudiziaria? - ricorrono i casi previsti all'articolo 4, primo comma, della Legge 24 novembre 1981, n. 689 (articolo 80, comma 5, lettera l) ?</p> <p>6. si trova rispetto ad un altro partecipante alla medesima procedura di affidamento, in una situazione di controllo di cui all'articolo 2359 del codice civile o in una qualsiasi relazione, anche di fatto, se la situazione di controllo o la relazione comporti che le offerte sono imputabili ad un unico centro decisionale (articolo 80, comma 5, lettera m)?</p>	<p>Se la documentazione pertinente è disponibile elettronicamente, indicare: indirizzo web, autorità o organismo di emanazione, riferimento preciso della documentazione): [.....][.....][.....]</p> <p><input type="checkbox"/> Si <input type="checkbox"/> No</p> <p>Se la documentazione pertinente è disponibile elettronicamente, indicare: indirizzo web, autorità o organismo di emanazione, riferimento preciso della documentazione): [.....][.....][.....]</p> <p><input type="checkbox"/> Si <input type="checkbox"/> No</p> <p>[.....][.....][.....]</p> <p><input type="checkbox"/> Si <input type="checkbox"/> No</p> <p>Se la documentazione pertinente è disponibile elettronicamente, indicare: indirizzo web, autorità o organismo di emanazione, riferimento preciso della documentazione): [.....][.....][.....]</p> <p><input type="checkbox"/> Si <input type="checkbox"/> No <input type="checkbox"/> Non è tenuto alla disciplina legge 68/1999</p> <p>Se la documentazione pertinente è disponibile elettronicamente, indicare: indirizzo web, autorità o organismo di emanazione, riferimento preciso della documentazione): [.....][.....][.....]</p> <p>Nel caso in cui l'operatore non è tenuto alla disciplina legge 68/1999 indicare le motivazioni: (numero dipendenti e/o altro) [.....][.....][.....]</p> <p><input type="checkbox"/> Si <input type="checkbox"/> No</p> <p><input type="checkbox"/> Si <input type="checkbox"/> No</p> <p><input type="checkbox"/> Si <input type="checkbox"/> No</p> <p>Se la documentazione pertinente è disponibile elettronicamente, indicare: indirizzo web, autorità o organismo di emanazione, riferimento preciso della documentazione): [.....][.....][.....]</p> <p><input type="checkbox"/> Si <input type="checkbox"/> No</p>
<p>7. L'operatore economico si trova nella condizione prevista dall'art. 53 comma 16-ter del D.Lgs. 165/2001 (pantouflage o revolving door) in quanto ha concluso contratti di lavoro subordinato o autonomo e, comunque, ha attribuito incarichi ad ex dipendenti della stazione appaltante che hanno cessato il loro rapporto di lavoro da meno di tre anni e che negli ultimi tre anni di servizio hanno esercitato poteri autoritativi o negoziali per conto della stessa stazione appaltante nei confronti del medesimo operatore economico ?</p>	<p><input type="checkbox"/> Si <input type="checkbox"/> No</p>

Parte IV: Criteri di selezione

In merito ai criteri di selezione (sezione α o sezioni da A a D della presente parte) l'operatore economico dichiara che:

α : INDICAZIONE GLOBALE PER TUTTI I CRITERI DI SELEZIONE

L'operatore economico deve compilare questo campo solo se l'amministrazione aggiudicatrice o l'ente aggiudicatore ha indicato nell'avviso o bando pertinente o nei documenti di gara ivi citati che l'operatore economico può limitarsi a compilare la sezione α della parte IV senza compilare nessun'altra sezione della parte IV:

Rispetto di tutti i criteri di selezione richiesti	Risposta
Soddisfa i criteri di selezione richiesti:	<input type="checkbox"/> Sì <input type="checkbox"/> No

A: IDONEITÀ (Articolo 83, comma 1, lettera a), del Codice)

Tale Sezione è da compilare solo se le informazioni sono state richieste espressamente dall'amministrazione aggiudicatrice o dall'ente aggiudicatore nell'avviso o bando pertinente o nei documenti di gara.

Idoneità	Risposta
<p>1) Iscrizione in un registro professionale o commerciale tenuto nello Stato membro di stabilimento ⁽²⁷⁾</p> <p>Se la documentazione pertinente è disponibile elettronicamente, indicare:</p>	<p>[.....]</p> <p>(indirizzo web, autorità o organismo di emanazione, riferimento preciso della documentazione):</p> <p>[.....][.....][.....]</p>
<p>2) Per gli appalti di servizi:</p> <p>È richiesta una particolare autorizzazione o appartenenza a una particolare organizzazione (elenchi, albi, ecc.) per poter prestare il servizio di cui trattasi nel paese di stabilimento dell'operatore economico?</p> <p>Se la documentazione pertinente è disponibile elettronicamente, indicare:</p>	<p><input type="checkbox"/> Sì <input type="checkbox"/> No</p> <p>In caso affermativo, specificare quale documentazione e se l'operatore economico ne dispone: [...] <input type="checkbox"/> Sì <input type="checkbox"/> No</p> <p>(indirizzo web, autorità o organismo di emanazione, riferimento preciso della documentazione):</p> <p>[.....][.....][.....]</p>

⁽²⁷⁾ Conformemente all'elenco dell'allegato XI della direttiva 2014/24/UE; gli operatori economici di taluni Stati membri potrebbero dover soddisfare altri requisiti previsti nello stesso allegato.

Tale Sezione è da compilare solo se le informazioni sono state richieste espressamente dall'amministrazione aggiudicatrice o dall'ente aggiudicatore nell'avviso o bando pertinente o nei documenti di gara.

Capacità economica e finanziaria	Risposta:
<p>1a) Il fatturato annuo ("generale") dell'operatore economico per il numero di esercizi richiesto nell'avviso o bando pertinente o nei documenti di gara è il seguente:</p> <p>e/o,</p> <p>1b) Il fatturato annuo medio dell'operatore economico per il numero di esercizi richiesto nell'avviso o bando pertinente o nei documenti di gara è il seguente ⁽²⁸⁾:</p> <p>Se la documentazione pertinente è disponibile elettronicamente, indicare:</p>	<p>esercizio: [.....] fatturato: [.....] [...] valuta esercizio: [.....] fatturato: [.....] [...] valuta esercizio: [.....] fatturato: [.....] [...] valuta</p> <p>(numero di esercizi, fatturato medio): [.....], [.....] [...] valuta</p> <p>(indirizzo web, autorità o organismo di emanazione, riferimento preciso della documentazione): [.....][.....][.....]</p>
<p>2a) Il fatturato annuo ("specifico") dell'operatore economico nel settore di attività oggetto dell'appalto e specificato nell'avviso o bando pertinente o nei documenti di gara per il numero di esercizi richiesto è il seguente:</p> <p>e/o,</p> <p>2b) Il fatturato annuo medio dell'operatore economico nel settore e per il numero di esercizi specificato nell'avviso o bando pertinente o nei documenti di gara è il seguente ⁽²⁹⁾:</p> <p>Se la documentazione pertinente è disponibile elettronicamente, indicare:</p>	<p>esercizio: [.....] fatturato: [.....] [...]valuta esercizio: [.....] fatturato: [.....] [...]valuta esercizio: [.....] fatturato: [.....] [...]valuta</p> <p>(numero di esercizi, fatturato medio): [.....], [.....] [...] valuta</p> <p>(indirizzo web, autorità o organismo di emanazione, riferimento preciso della documentazione): [.....][.....][.....]</p>
<p>3) Se le informazioni relative al fatturato (generale o specifico) non sono disponibili per tutto il periodo richiesto, indicare la data di costituzione o di avvio delle attività dell'operatore economico:</p>	<p>[.....]</p>
<p>4) Per quanto riguarda gli indici finanziari ⁽³⁰⁾ specificati nell'avviso o bando pertinente o nei documenti di gara ai sensi dell'art. 83 comma 4, lett. b), del Codice, l'operatore economico dichiara che i valori attuali degli indici richiesti sono i seguenti:</p> <p>Se la documentazione pertinente è disponibile elettronicamente, indicare:</p>	<p>(indicazione dell'indice richiesto, come rapporto tra x e y ⁽³¹⁾, e valore) [.....], [.....] ⁽³²⁾</p> <p>(indirizzo web, autorità o organismo di emanazione, riferimento preciso della documentazione): [.....][.....][.....]</p>
<p>5) L'importo assicurato dalla copertura contro i rischi professionali è il seguente (articolo 83, comma 4, lettera c) del Codice):</p> <p>Se tali informazioni sono disponibili elettronicamente, indicare:</p>	<p>[.....] [...] valuta</p> <p>(indirizzo web, autorità o organismo di emanazione, riferimento preciso della documentazione): [.....][.....][.....]</p>
<p>6) Per quanto riguarda gli eventuali altri requisiti economici o finanziari specificati nell'avviso o bando pertinente o nei documenti di gara, l'operatore economico dichiara che:</p> <p>Se la documentazione pertinente eventualmente specificata nell'avviso o bando pertinente o nei documenti di gara è disponibile elettronicamente, indicare:</p>	<p>[.....]</p> <p>(indirizzo web, autorità o organismo di emanazione, riferimento preciso della documentazione): [.....][.....][.....]</p>

⁽²⁸⁾ Solo se consentito dall'avviso o bando pertinente o dai documenti di gara.

⁽²⁹⁾ Solo se consentito dall'avviso o bando pertinente o dai documenti di gara.

⁽³⁰⁾ Ad esempio, rapporto tra attività e passività.

⁽³¹⁾ Ad esempio, rapporto tra attività e passività.

⁽³²⁾ Ripetere tante volte quanto necessario.

C: CAPACITÀ TECNICHE E PROFESSIONALI (Articolo 83, comma 1, lettera c), del Codice)

Tale Sezione è da compilare solo se le informazioni sono state richieste espressamente dall'amministrazione aggiudicatrice o dall'ente aggiudicatore nell'avviso o bando pertinente o nei documenti di gara.

Capacità tecniche e professionali	Risposta:								
<p>1a) Unicamente per gli appalti pubblici di lavori, durante il periodo di riferimento⁽³³⁾ l'operatore economico ha eseguito i seguenti lavori del tipo specificato:</p> <p>Se la documentazione pertinente sull'esecuzione e sul risultato soddisfacenti dei lavori più importanti è disponibile per via elettronica, indicare:</p>	<p>Numero di anni (periodo specificato nell'avviso o bando pertinente o nei documenti di gara): [...] Lavori: [.....]</p> <p>(indirizzo web, autorità o organismo di emanazione, riferimento preciso della documentazione): [.....][.....][.....]</p>								
<p>1b) Unicamente per gli appalti pubblici di forniture e di servizi:</p> <p>Durante il periodo di riferimento l'operatore economico ha consegnato le seguenti forniture principali del tipo specificato o prestato i seguenti servizi principali del tipo specificato: Indicare nell'elenco gli importi, le date e i destinatari, pubblici o privati⁽³⁴⁾:</p>	<p>Numero di anni (periodo specificato nell'avviso o bando pertinente o nei documenti di gara): [.....]</p> <table border="1"> <thead> <tr> <th>Descrizione</th> <th>importi</th> <th>date</th> <th>destinatari</th> </tr> </thead> <tbody> <tr> <td> </td> <td> </td> <td> </td> <td> </td> </tr> </tbody> </table>	Descrizione	importi	date	destinatari				
Descrizione	importi	date	destinatari						
<p>2) Può disporre dei seguenti tecnici o organismi tecnici ⁽³⁵⁾, citando in particolare quelli responsabili del controllo della qualità:</p> <p>Nel caso di appalti pubblici di lavori l'operatore economico potrà disporre dei seguenti tecnici o organismi tecnici per l'esecuzione dei lavori:</p>	<p>[.....]</p> <p>[.....]</p>								
<p>3) Utilizza le seguenti attrezzature tecniche e adotta le seguenti misure per garantire la qualità e dispone degli strumenti di studio e ricerca indicati di seguito:</p>	<p>[.....]</p>								
<p>4) Potrà applicare i seguenti sistemi di gestione e di tracciabilità della catena di approvvigionamento durante l'esecuzione dell'appalto:</p>	<p>[.....]</p>								
<p>5) Per la fornitura di prodotti o la prestazione di servizi complessi o, eccezionalmente, di prodotti o servizi richiesti per una finalità particolare:</p> <p>L'operatore economico consentirà l'esecuzione di verifiche⁽³⁶⁾ delle sue capacità di produzione o strutture tecniche e, se necessario, degli strumenti di studio e di ricerca di cui egli dispone, nonché delle misure adottate per garantire la qualità?</p>	<p>[] Si [] No</p>								
<p>6) Indicare i titoli di studio e professionali di cui sono in possesso:</p> <p>a) lo stesso prestatore di servizi o imprenditore, e/o (in funzione dei requisiti richiesti nell'avviso o bando pertinente o nei documenti di gara)</p> <p>b) i componenti della struttura tecnica-operativa/ gruppi di lavoro:</p>	<p>a) [.....]</p> <p>b) [.....]</p>								

(33) Le amministrazioni aggiudicatrici possono **richiedere** fino a cinque anni e **ammettere** un'esperienza che risale a **più** di cinque anni prima.

(34) In altri termini, occorre indicare **tutti** i destinatari e l'elenco deve comprendere i clienti pubblici e privati delle forniture o dei servizi in oggetto.

(35) Per i tecnici o gli organismi tecnici che non fanno parte integrante dell'operatore economico, ma sulle cui capacità l'operatore economico fa affidamento come previsto alla parte II, sezione C, devono essere compilati DGUE distinti.

(36) La verifica è eseguita dall'amministrazione aggiudicatrice o, se essa acconsente, per suo conto da un organismo ufficiale competente del paese in cui è stabilito il fornitore o il prestatore dei servizi.

7)	L'operatore economico potrà applicare durante l'esecuzione dell'appalto le seguenti misure di gestione ambientale :	[.....]
8)	L' organico medio annuo dell'operatore economico e il numero dei dirigenti negli ultimi tre anni sono i seguenti:	Anno, organico medio annuo: [.....],[.....], [.....],[.....], [.....],[.....], Anno, numero di dirigenti [.....],[.....], [.....],[.....], [.....],[.....]
9)	Per l'esecuzione dell'appalto l'operatore economico disporrà dell' attrezzatura, del materiale e dell'equipaggiamento tecnico seguenti:	[.....]
10)	L'operatore economico intende eventualmente subappaltare ⁽³⁷⁾ la seguente quota (espressa in percentuale) dell'appalto:	[.....]
11)	Per gli appalti pubblici di forniture : L'operatore economico fornirà i campioni, le descrizioni o le fotografie dei prodotti da fornire, non necessariamente accompagnati dalle certificazioni di autenticità, come richiesti; se applicabile, l'operatore economico dichiara inoltre che provvederà a fornire le richieste certificazioni di autenticità. Se la documentazione pertinente è disponibile elettronicamente, indicare:	[] Si [] No [] Si [] No (indirizzo web, autorità o organismo di emanazione, riferimento preciso della documentazione): [.....][.....][.....]
12)	Per gli appalti pubblici di forniture : L'operatore economico può fornire i richiesti certificati rilasciati da istituti o servizi ufficiali incaricati del controllo della qualità , di riconosciuta competenza, i quali attestino la conformità di prodotti ben individuati mediante riferimenti alle specifiche tecniche o norme indicate nell'avviso o bando pertinente o nei documenti di gara? In caso negativo , spiegare perché e precisare di quali altri mezzi di prova si dispone: Se la documentazione pertinente è disponibile elettronicamente, indicare:	[] Si [] No [.....] (indirizzo web, autorità o organismo di emanazione, riferimento preciso della documentazione): [.....][.....][.....]
13)	Per quanto riguarda gli eventuali altri requisiti tecnici e professionali specificati nell'avviso o bando pertinente o nei documenti di gara, l'operatore economico dichiara che: Se la documentazione pertinente eventualmente specificata nell'avviso o bando pertinente o nei documenti di gara è disponibile elettronicamente, indicare:	[.....] (indirizzo web, autorità o organismo di emanazione, riferimento preciso della documentazione): [.....][.....][.....]

D: SISTEMI DI GARANZIA DELLA QUALITÀ E NORME DI GESTIONE AMBIENTALE (ARTICOLO 87 DEL CODICE)

L'operatore economico deve fornire informazioni solo se i programmi di garanzia della qualità e/o le norme di gestione ambientale sono stati richiesti dall'amministrazione aggiudicatrice o dall'ente aggiudicatore nell'avviso o bando pertinente o nei documenti di gara ivi citati.

⁽³⁷⁾ Si noti che l'operatore economico ha deciso di subappaltare una quota dell'appalto o fa affidamento sulle capacità del subappaltatore per eseguire tale quota, è necessario compilare un DDUe distinto per ogni subappaltatore, vedasi parte II, sezione C.

Sistemi di garanzia della qualità e norme di gestione ambientale	Risposta:
<p>L'operatore economico potrà presentare certificati rilasciati da organismi indipendenti per attestare che egli soddisfa determinate norme di garanzia della qualità, compresa l'accessibilità per le persone con disabilità?</p> <p>In caso negativo, spiegare perché e precisare di quali altri mezzi di prova relativi al programma di garanzia della qualità si dispone:</p> <p>Se la documentazione pertinente è disponibile elettronicamente, indicare:</p>	<p><input type="checkbox"/> Sì <input type="checkbox"/> No</p> <p>[.....] [.....]</p> <p>(indirizzo web, autorità o organismo di emanazione, riferimento preciso della documentazione):</p> <p>[.....][.....][.....]</p>
<p>L'operatore economico potrà presentare certificati rilasciati da organismi indipendenti per attestare che egli rispetta determinati sistemi o norme di gestione ambientale?</p> <p>In caso negativo, spiegare perché e precisare di quali altri mezzi di prova relativi ai sistemi o norme di gestione ambientale si dispone:</p> <p>Se la documentazione pertinente è disponibile elettronicamente, indicare:</p>	<p><input type="checkbox"/> Sì <input type="checkbox"/> No</p> <p>[.....] [.....]</p> <p>(indirizzo web, autorità o organismo di emanazione, riferimento preciso della documentazione):</p> <p>[.....][.....][.....]</p>

Parte V: Riduzione del numero di candidati qualificati (ARTICOLO 91 DEL CODICE)

L'operatore economico deve fornire informazioni solo se l'amministrazione aggiudicatrice o l'ente aggiudicatore ha specificato i criteri e le regole obiettivi e non discriminatori da applicare per limitare il numero di candidati che saranno invitati a presentare un'offerta o a partecipare al dialogo. Tali informazioni, che possono essere accompagnate da condizioni relative ai (tipi di) certificati o alle forme di prove documentali da produrre eventualmente, sono riportate nell'avviso o bando pertinente o nei documenti di gara ivi citati.

Solo per le procedure ristrette, le procedure competitive con negoziazione, le procedure di dialogo competitivo e i partenariati per l'innovazione:

L'operatore economico dichiara:

Riduzione del numero	Risposta:
<p>Di soddisfare i criteri e le regole obiettivi e non discriminatori da applicare per limitare il numero di candidati, come di seguito indicato :</p> <p>Se sono richiesti determinati certificati o altre forme di prove documentali, indicare per ciascun documento se l'operatore economico dispone dei documenti richiesti:</p> <p>Se alcuni di tali certificati o altre forme di prove documentali sono disponibili elettronicamente ⁽³⁸⁾, indicare per ciascun documento:</p>	<p>[.....]</p> <p>[] Si [] No ⁽³⁹⁾</p> <p>(indirizzo web, autorità o organismo di emanazione, riferimento preciso della documentazione):</p> <p>[.....][.....][.....]⁽⁴⁰⁾</p>

Parte VI: Dichiarazioni finali

Il sottoscritto/i sottoscritti dichiara/dichiarano formalmente che le informazioni riportate nelle precedenti parti da II a V sono veritiere e corrette e che il sottoscritto/i sottoscritti è/sono consapevole/consapevoli delle conseguenze di una grave falsa dichiarazione, ai sensi dell'articolo 76 del DPR 445/2000.

Ferme restando le disposizioni degli articoli 40, 43 e 46 del DPR 445/2000, il sottoscritto/i sottoscritti dichiara/dichiarano formalmente di essere in grado di produrre, su richiesta e senza indugio, i certificati e le altre forme di prove documentali del caso, con le seguenti eccezioni:

a) se l'amministrazione aggiudicatrice o l'ente aggiudicatore hanno la possibilità di acquisire direttamente la documentazione complementare accedendo a una banca dati nazionale che sia disponibile gratuitamente in un qualunque Stato membro ⁽⁴¹⁾, oppure

b) a decorrere al più tardi dal 18 aprile 2018 ⁽⁴²⁾, l'amministrazione aggiudicatrice o l'ente aggiudicatore sono già in possesso della documentazione in questione.

Il sottoscritto/i sottoscritti autorizza/autorizzano formalmente [nome dell'amministrazione aggiudicatrice o ente aggiudicatore di cui alla parte I, sezione A] ad accedere ai documenti complementari alle informazioni, di cui [alla parte/alla sezione/al punto o ai punti] del presente documento di gara unico europeo, ai fini della [procedura di appalto: (descrizione sommaria, estremi della pubblicazione nella Gazzetta ufficiale dell'Unione europea, numero di riferimento)].

Data, luogo e, se richiesto o necessario, firma/firme: [.....]

⁽³⁸⁾ Indicare chiaramente la voce cui si riferisce la risposta.

⁽³⁹⁾ Ripetere tante volte quanto necessario.

⁽⁴⁰⁾ Ripetere tante volte quanto necessario.

⁽⁴¹⁾ A condizione che l'operatore economico abbia fornito le informazioni necessarie (indirizzo web, autorità o organismo di emanazione, riferimento preciso della documentazione) in modo da consentire all'amministrazione aggiudicatrice o all'ente aggiudicatore di acquisire la documentazione. Se necessario, accludere il pertinente assenso.

⁽⁴²⁾ In funzione dell'attuazione nazionale dell'articolo 59, paragrafo 5, secondo comma, della direttiva 2014/24/UE.

(in carta intestata dell'operatore economico)

**LETTERA DI INVITO
MODELLO C - DICHIARAZIONI CONCORDATO PREVENTIVO CON CONTINUITÀ
AZIENDALE O ASSIMILATI**

Il presente Modello può essere utilizzato anche per le dichiarazioni degli operatori economici ammessi ad altre forme di concordato, se e in quanto assimilate al concordato preventivo con continuità aziendale ai sensi degli artt. 110 del Codice e 186-bis RD 267/1942.

Spett.le
Regione Emilia-Romagna
Agenzia Regionale per la Sicurezza Territoriale e la Protezione Civile
**Servizio Coordinamento Programmi Speciali e Presidi di
Competenza**
Ambito Operativo di Modena
Via Fonteraso, 15
41121 - Modena

A mezzo SATER

“INTERVENTI DI ADEGUAMENTO DEL SISTEMA DIFENSIVO DEL TORRENTE TIEPIDO E RELATIVI AFFLUENTI PER GARANTIRE IL CONTENIMENTO DEGLI EFFETTI INDOTTI DAL RIGURGITO DEL FIUME PANARO IN PROSSIMITÀ DELLA CONFLUENZA E OPERE DI MESSA IN SICUREZZA IN TRATTI SALTUARIE. INTERVENTO ESEGUIBILE PER STRALCI”, APPROVATI CON L’ORDINANZA COMMISSARIALE N. 1/2018, CODICE 14196.

PROCEDURA, AI SENSI DEGLI ARTT. 36, COMMA 2, LETTERA B), E 157 DEL D.LGS. 50/2016 E S.M.I., PER L’AFFIDAMENTO DEL SERVIZIO AVENTE AD OGGETTO LA PROGETTAZIONE DI FATTIBILITÀ TECNICA ED ECONOMICA, DEFINITIVA ED ESECUTIVA, IL COORDINAMENTO DELLA SICUREZZA IN FASE DI PROGETTAZIONE - CIG 799052235A, CUP F73H18000240001 - tramite il Sistema per gli Acquisti Telematici dell’Emilia-Romagna (SATER)

Il/La sottoscritto/a _____
nato/a a _____ (____) il _____
residente in _____ Via _____ n. _____

(indirizzo completo)

C.F. _____

In qualità di

(barrare una casella)

titolare

legale rappresentante

procuratore legale¹

dell'operatore economico _____ **(denominazione/ragione sociale)**

con studio / sede legale nel Comune di _____ Provincia _____

via/piazza _____ n. _____

C.F. _____ P.IVA _____

in nome e per conto dell'operatore economico che rappresenta,

¹ Nel caso allegare copia della procura generale/speciale.

ai sensi degli articoli 46 e 47 del DPR n. 445/2000, consapevole della responsabilità che assume e delle sanzioni penali previste dall'art. 76 e delle conseguenze di cui all'art. 75 dello stesso Decreto, per le ipotesi di falsità in atti e dichiarazioni mendaci,

DICHIARA

di avere depositato il ricorso per l'ammissione alla procedura di concordato preventivo con continuità aziendale, di cui all'art. 186-bis del R.D. n. 267/1942, nonché di essere stato autorizzato alla partecipazione a procedure per l'affidamento di contratti pubblici dal _____ di _____², come da copia allegata, e che non si presenterà alla procedura di gara quale mandataria di un raggruppamento di imprese / rete di imprese e che le altre imprese aderenti al raggruppamento / alla rete di imprese non sono assoggettate ad una procedura concorsuale ai sensi dell'art. 186 *bis*, comma 6 del R.D. 16 marzo 1942, n. 267;

ovvero

di trovarsi in stato di concordato preventivo con continuità aziendale, di cui all'art. 186-bis del R.D. n. 267/1942, giusto decreto del _____ di _____³, come da copia allegata, nonché che non si presenterà alla procedura di gara quale mandataria di un raggruppamento di imprese / rete di imprese e che le altre imprese aderenti al raggruppamento / alla rete di imprese non sono assoggettate ad una procedura concorsuale ai sensi dell'art. 186 *bis*, comma 6 del R.D. 16 marzo 1942, n. 267.

Il/i dichiarante/i allega/no copia fotostatica di un documento di riconoscimento, in corso di validità.

_____, _____
(luogo, data)

(denominazione/ragione sociale)
(carica sociale)
(firma)

² Inserire l'indicazione dell'Autorità Giudiziaria che ha rilasciato l'autorizzazione nonché numero e data della stessa.

³ Inserire l'indicazione dell'Autorità Giudiziaria che ha emesso il decreto nonché numero e data dello stesso.

(in carta intestata dell'operatore economico)

**LETTERA DI INVITO
MODELLO D - AVVALIMENTO: DICHIARAZIONI OPERATORE ECONOMICO
AUSILIARIO**

Spett.le
Regione Emilia-Romagna
Agenzia Regionale per la Sicurezza Territoriale e la Protezione Civile
**Servizio Coordinamento Programmi Speciali e Presidi di
Competenza**
Ambito Operativo di Modena
Via Fonteraso, 15
41121 - Modena

A mezzo SATER

**“INTERVENTI DI ADEGUAMENTO DEL SISTEMA DIFENSIVO DEL TORRENTE
TIEPIDO E RELATIVI AFFLUENTI PER GARANTIRE IL CONTENIMENTO DEGLI
EFFETTI INDOTTI DAL RIGURGITO DEL FIUME PANARO IN PROSSIMITÀ DELLA
CONFLUENZA E OPERE DI MESSA IN SICUREZZA IN TRATTI SALTUARIE.
INTERVENTO ESEGUIBILE PER STRALCI”, APPROVATI CON L'ORDINANZA
COMMISSARIALE N. 1/2018, CODICE 14196.**

**PROCEDURA, AI SENSI DEGLI ARTT. 36, COMMA 2, LETTERA B), E 157 DEL D.LGS.
50/2016 E S.M.I., PER L'AFFIDAMENTO DEL SERVIZIO AVENTE AD OGGETTO LA
PROGETTAZIONE DI FATTIBILITÀ TECNICA ED ECONOMICA, DEFINITIVA ED
ESECUTIVA, IL COORDINAMENTO DELLA SICUREZZA IN FASE DI
PROGETTAZIONE - CIG 799052235A, CUP F73H18000240001 - tramite il Sistema per gli
Acquisti Telematici dell'Emilia-Romagna (SATER)**

Il/La sottoscritto/a _____
nato/a a _____ (____) il _____
residente in _____ Via _____ n. _____
(indirizzo completo)

C.F. _____

In qualità di
(barrare una casella)

- titolare
 legale rappresentante
 procuratore legale¹

dell'operatore economico _____ **(denominazione/ragione sociale)**

con studio / sede legale nel Comune di _____ Provincia _____

via/piazza _____ n. _____

C.F. _____ P.IVA _____

tel. _____ fax _____

PEC _____ e-mail _____

nella sua qualità di operatore economico ausiliario ai sensi dell'art. 89 d.lgs. 50/2016,

in nome e per conto dell'operatore economico che rappresenta,

¹ Nel caso allegare copia della procura generale/speciale.

ai sensi degli articoli 46 e 47 del DPR n. 445/2000, consapevole della responsabilità che assume e delle sanzioni penali previste dall'art. 76 e delle conseguenze di cui all'art. 75 dello stesso Decreto, per le ipotesi di falsità in atti e dichiarazioni mendaci,

DICHIARA

1. ad integrazione di quanto indicato nel DGUE, di non incorrere nelle cause di esclusione di cui all'art. 80, commi 4 e 5, lett. b), c), c-bis), c-ter), c-quater), f-bis) e f-ter), del Codice, nonché di riferire la durata dell'esclusione per i soggetti condannati per i reati rilevanti ai fini del Codice e per i restanti motivi di esclusione a quanto stabilito dall'art. 80, commi 10 e 10-bis del Codice;

2. che i dati identificativi di tutti i soggetti di cui all'art. 80, comma 3, D.lgs. 50/2016 e s.m.i.² sono i seguenti:

Cognome e nome	Carica ricoperta	Codice fiscale	Luogo di nascita	Data di nascita	Residenza

e che nell'anno antecedente la data di invio della lettera di invito

non ci sono soggetti cessati dalle cariche sopra indicate;

ovvero

sono cessati dalle cariche sopra indicate i seguenti soggetti, compresi quelli che, in caso di incorporazione, fusione societaria o cessione/affitto di azienda o di ramo di azienda, hanno operato presso la società incorporata, fusasi o che ha ceduto/affittato l'azienda o il ramo d'azienda nell'anno antecedente la data di invio della lettera di invito³:

Cognome e nome	Codice fiscale	Luogo di nascita	Data di nascita	Carica ricoperta	Data di cessazione

3. di accettare integralmente il patto di integrità, approvato con Delibera di Giunta Regionale n. 966

² Si tratta dei soggetti che ricoprono le cariche di seguito indicate:

- in caso di impresa individuale, titolare e direttori tecnici;
- in caso di società in nome collettivo, soci e direttori tecnici;
- in caso di società in accomandita semplice, soci accomandatari e direttori tecnici;

- in caso di altro tipo di società o consorzio, membri del consiglio di amministrazione cui sia stata conferita la legale rappresentanza, ivi compresi institori e procuratori generali, membri degli organi con poteri di direzione o di vigilanza o soggetti muniti di poteri di rappresentanza, di direzione o di controllo, direttori tecnici, socio unico persona fisica, socio di maggioranza in caso di società con un numero di soci pari o inferiore a quattro.

³ Si tratta dei soggetti che nell'anno antecedente la data di invio della lettera di invito hanno ricoperto una delle cariche elencate nella nota precedente.

del 30/06/2014, visionabile e scaricabile dal sito <https://www.regione.emilia-romagna.it/>; a tal fine l'operatore economico si impegna, in caso di aggiudicazione, all'atto della stipula del contratto, alla sottoscrizione per accettazione del predetto patto di integrità;

4. di essere edotto degli obblighi derivanti dal Codice di comportamento adottato dalla stazione appaltante con Delibera di giunta Regionale n. 905 del 18/06/2018 reperibile al sito <https://www.regione.emilia-romagna.it/> e si impegna, in caso di aggiudicazione, ad osservare e a far osservare ai propri dipendenti e collaboratori, per quanto applicabile, il suddetto codice, pena la risoluzione del contratto;

Per gli operatori economici non residenti e privi di stabile organizzazione in Italia

5. di impegnarsi ad uniformarsi, in caso di aggiudicazione, alla disciplina di cui agli artt. 17, comma 2, e 53, comma 3, del DPR 633/1972 e a comunicare alla stazione appaltante la nomina del proprio rappresentante fiscale, nelle forme di legge;

6. di essere informato, ai sensi e per gli effetti dell'art. 13 del d.lgs. 196/2003 e del Regolamento UE 2016/679 (GDPR), che i dati personali raccolti saranno trattati, anche con strumenti informatici, esclusivamente nell'ambito della presente gara, nonché dell'esistenza dei diritti di cui all'art. 7 del medesimo decreto legislativo e di cui agli artt. 15-23 del predetto Regolamento;

Per gli operatori economici ammessi al concordato preventivo con continuità aziendale di cui all'art. 186 bis del R.D. 16 marzo 1942, n. 267 o assimilati

7. di indicare, utilizzando il **Modello C - Dichiarazioni concordato preventivo con continuità aziendale o assimilati**, ad integrazione di quanto indicato nella parte III, sez. C, lett. d), del DGUE, gli estremi del provvedimento di ammissione al concordato e del provvedimento di autorizzazione a partecipare alle gare, e l'Autorità Giudiziaria che li ha rilasciati, nonché di non partecipare alla gara quale mandataria di un raggruppamento temporaneo di imprese e che le altre imprese aderenti al raggruppamento non sono assoggettate ad una procedura concorsuale ai sensi dell'art. 186 *bis*, comma 6 del R.D. 16 marzo 1942, n. 267;

DICHIARA INOLTRE

8. di obbligarsi verso il concorrente _____
(*denominazione/ragione sociale dell'operatore economico ausiliato*) e verso la stazione appaltante a mettere a disposizione per tutta la durata dell'appalto le seguenti risorse necessarie di cui è carente il concorrente:

_____ , _____
ed in proposito **allega il contratto di avvalimento**;

9. di non partecipare alla gara in proprio o come associata o consorziata ai sensi dell'art. 46 del d.lgs. 50/2016 e di non aver prestato avvalimento ad altro concorrente partecipante alla presente procedura di appalto.

Il/i dichiarante/i allega/no copia fotostatica di un documento di riconoscimento, in corso di validità.

(*luogo, data*)

(*denominazione/ragione sociale*)
(*carica sociale*)
(*firma*)

Allegare anche DGUE e PASSOE dell'operatore economico ausiliario

(in carta intestata dell'operatore economico)

**LETTERA DI INVITO
MODELLO E - PROPOSTA GRUPPO DI LAVORO**

NOTE PER LA COMPILAZIONE

La proposta deve essere sottoscritta dal legale rappresentante del concorrente o da suo procuratore.

In caso di partecipazione in forma plurima si rimanda a quanto precisato ai par. 15.1. e 16. della lettera di invito.

Spett.le
Regione Emilia-Romagna
Agenzia Regionale per la Sicurezza Territoriale e la Protezione Civile
**Servizio Coordinamento Programmi Speciali e Presidi di
Competenza**
Ambito Operativo di Modena
Via Fonteraso, 15
41121 - Modena

A mezzo SATER

“INTERVENTI DI ADEGUAMENTO DEL SISTEMA DIFENSIVO DEL TORRENTE TIEPIDO E RELATIVI AFFLUENTI PER GARANTIRE IL CONTENIMENTO DEGLI EFFETTI INDOTTI DAL RIGURGITO DEL FIUME PANARO IN PROSSIMITÀ DELLA CONFLUENZA E OPERE DI MESSA IN SICUREZZA IN TRATTI SALTUARIE. INTERVENTO ESEGUIBILE PER STRALCP”, APPROVATI CON L’ORDINANZA COMMISSARIALE N. 1/2018, CODICE 14196.

PROCEDURA, AI SENSI DEGLI ARTT. 36, COMMA 2, LETTERA B), E 157 DEL D.LGS. 50/2016 E S.M.I., PER L’AFFIDAMENTO DEL SERVIZIO AVENTE AD OGGETTO LA PROGETTAZIONE DI FATTIBILITÀ TECNICA ED ECONOMICA, DEFINITIVA ED ESECUTIVA, IL COORDINAMENTO DELLA SICUREZZA IN FASE DI PROGETTAZIONE - CIG 799052235A, CUP F73H18000240001 - tramite il Sistema per gli Acquisti Telematici dell’Emilia-Romagna (SATER)

PROPOSTA GRUPPO DI LAVORO

Il/La sottoscritto/a _____

nato/a a _____ (____) il _____

residente in _____ Via _____ n. _____

(indirizzo completo)

C.F. _____

In qualità di

(barrare una casella)

titolare

legale rappresentante

procuratore legale¹

dell'operatore economico _____ **(denominazione/ragione sociale)**

con studio / sede legale nel Comune di _____ Provincia _____

via/piazza _____ n. _____

¹ Nel caso allegare copia della procura generale/speciale.

C.F. _____ P.IVA _____
tel. _____ fax _____
PEC _____ e-mail _____

(Nel caso di partecipazione in forma plurima è possibile presentare un'unica proposta; in tal caso ripetere suddetti dati tante volte quanti sono i soggetti che devono sottoscrivere la presente proposta)

che partecipa alla procedura in oggetto come (art. 46 d.lgs. 50/2016 e s.m.i.)

professionista singolo

ovvero

studio associato costituito dai seguenti professionisti:

(Cognome e nome)

ovvero

società di professionisti

ovvero

società di ingegneria

ovvero

consorzio stabile di società di professionisti e di società di ingegneria, anche in forma mista;

ovvero

consorzio stabile professionale

ovvero

raggruppamento temporaneo

costituito

costituendo

in qualità di:

mandataria

mandante

ovvero

consorzio ordinario di concorrenti

costituito

costituendo

in qualità di:

capofila

consorziata

ovvero

aggregazione tra imprese aderenti ad un contratto di rete, di tipo:

dotata di un organo comune con potere di rappresentanza e con soggettività giuridica (rete-soggetto)

dotata di un organo comune con potere di rappresentanza ma priva di soggettività giuridica (rete-contratto)

dotata di un organo comune privo del potere di rappresentanza o sprovvista di organo comune, ovvero, se l'organo comune è privo dei requisiti di qualificazione richiesti per assumere la veste di mandataria (rete-raggruppamento)

in qualità di:

mandataria/capofila/organo comune

mandante/aderente alla rete

soggetto che ha stipulato il contratto di gruppo europeo di interesse economico (GEIE)

altro _____ ***(specificare, se ricorre)***

in nome e per conto dell'operatore economico che rappresenta,

DICHIARA/DICHIARANO E ATTESTA/ATTESTANO

che il servizio sarà svolto dalle seguenti figure professionali:

(Devono essere indicati tutti i professionisti personalmente responsabili dell'incarico e facenti parte del gruppo di lavoro proposto, eventualmente integrando le professionalità minime richieste al par. 7.3. lett. h) della lettera di invito e dichiarate nella busta "Documentazione amministrativa", specificando le funzioni svolte dai singoli soggetti.

In caso di raggruppamento temporaneo, devono essere indicati i dati identificativi del giovane professionista, laureato abilitato da meno di cinque anni all'esercizio della professione, ai sensi dell'art. 4 del DM 263/2016)

Cognome e nome, data e luogo di nascita, codice fiscale	Ordine professionale	Data e n. di iscrizione	Qualifica professionale e funzioni nell'incarico	Forma di partecipazione ²

Si allega curriculum vitae di ciascun professionista indicato.

Il/i sottoscrittore/i allega/no copia fotostatica di un documento di riconoscimento, in corso di validità.

_____, _____
(luogo, data)

_____ (denominazione/ragione sociale)
_____ (carica sociale)
_____ (firma)

² Raggruppato/associato/socio/amministratore/direttore tecnico/dipendente/consulente, ecc. .

(in carta intestata dell'operatore economico)

**LETTERA DI INVITO
MODELLO F - OFFERTA ECONOMICA**

NOTE PER LA COMPILAZIONE

L'offerta economica deve essere sottoscritta dal legale rappresentante del concorrente o da suo procuratore.

In caso di partecipazione in forma plurima si rimanda a quanto precisato ai par. 15.1. e 17. della lettera di invito.

Spett.le
Regione Emilia-Romagna
Agenzia Regionale per la Sicurezza Territoriale e la Protezione Civile
**Servizio Coordinamento Programmi Speciali e Presidi di
Competenza**
Ambito Operativo di Modena
Via Fonteraso, 15
41121 - Modena

A mezzo SATER

“INTERVENTI DI ADEGUAMENTO DEL SISTEMA DIFENSIVO DEL TORRENTE TIEPIDO E RELATIVI AFFLUENTI PER GARANTIRE IL CONTENIMENTO DEGLI EFFETTI INDOTTI DAL RIGURGITO DEL FIUME PANARO IN PROSSIMITÀ DELLA CONFLUENZA E OPERE DI MESSA IN SICUREZZA IN TRATTI SALTUARIE. INTERVENTO ESEGUIBILE PER STRALCP”, APPROVATI CON L'ORDINANZA COMMISSARIALE N. 1/2018, CODICE 14196.

PROCEDURA, AI SENSI DEGLI ARTT. 36, COMMA 2, LETTERA B), E 157 DEL D.LGS. 50/2016 E S.M.I., PER L'AFFIDAMENTO DEL SERVIZIO AVENTE AD OGGETTO LA PROGETTAZIONE DI FATTIBILITÀ TECNICA ED ECONOMICA, DEFINITIVA ED ESECUTIVA, IL COORDINAMENTO DELLA SICUREZZA IN FASE DI PROGETTAZIONE - CIG 799052235A, CUP F73H18000240001 - tramite il Sistema per gli Acquisti Telematici dell'Emilia-Romagna (SATER)

OFFERTA ECONOMICA

In relazione alla procedura in oggetto

Il/La sottoscritto/a _____
nato/a a _____ () il _____
residente in _____ Via _____ n. _____
(indirizzo completo)

C.F. _____

In qualità di
(barrare una casella)

- titolare
 legale rappresentante
 procuratore legale¹

dell'operatore economico _____ **(denominazione/ragione sociale)**

¹ Nel caso allegare copia della procura generale/speciale.

con studio / sede legale nel Comune di _____ Provincia _____
via/piazza _____ n. _____
C.F. _____ P.IVA _____
tel. _____ fax _____
PEC _____ e-mail _____

(Nel caso di partecipazione in forma plurima è possibile presentare un'unica offerta; in tal caso ripetere suddetti dati tante volte quanti sono i soggetti che devono sottoscrivere la presente offerta)

che partecipa alla procedura in oggetto come (art. 46 d.lgs. 50/2016 e s.m.i.)

professionista singolo

ovvero

studio associato costituito dai seguenti professionisti:

(Cognome e nome)

ovvero

società di professionisti

ovvero

società di ingegneria

ovvero

consorzio stabile di società di professionisti e di società di ingegneria, anche in forma mista;

ovvero

consorzio stabile professionale

ovvero

raggruppamento temporaneo

costituito

costituendo

in qualità di:

mandataria

mandante

ovvero

consorzio ordinario di concorrenti

costituito

costituendo

in qualità di:

capofila

consorziata

ovvero

aggregazione tra imprese aderenti ad un contratto di rete, di tipo:

dotata di un organo comune con potere di rappresentanza e con soggettività giuridica (rete-soggetto)

dotata di un organo comune con potere di rappresentanza ma priva di soggettività giuridica (rete-contratto)

dotata di un organo comune privo del potere di rappresentanza o sprovvista di organo comune, ovvero, se l'organo comune è privo dei requisiti di qualificazione richiesti per assumere la veste di mandataria (rete-raggruppamento)

in qualità di:

mandataria/capofila/organo comune

mandante/aderente alla rete

- soggetto che ha stipulato il contratto di gruppo europeo di interesse economico (**GEIE**)
 altro _____ (*specificare, se ricorre*)
in nome e per conto dell'operatore economico che rappresenta, tenuto conto di quanto previsto dagli atti di gara,

OFFRE/OFFRONO

il **ribasso percentuale** del _____ % (*in cifre*), dicasi _____ per cento (*in lettere*) sull'importo netto a base di gara di € **94.261,49** soggetto a sconto.
(*indicare fino a due cifre decimali*)
(*non sono ammesse offerte in aumento rispetto all'importo posto a base di gara*)

Il/La sottoscritto/a **dichiara, inoltre:**

- che l'offerta è al netto di oneri previdenziali e assistenziali ed IVA;
- di essere consapevole/i che in caso di difformità tra quanto indicato in cifre e quanto indicato in lettere sarà ritenuta valida l'indicazione più favorevole per la Stazione appaltante.

Validità dell'offerta

Ai sensi dell'articolo 32, comma 4, del d.lgs. 50/2016, nel rispetto di quanto stabilito dal par. 13 della lettera di invito, l'operatore economico dichiara che la presente offerta resta valida per 180 giorni a decorrere dalla scadenza del termine ultimo per la sua presentazione.

Il/i sottoscrittore/i allega/no copia fotostatica di un documento di riconoscimento, in corso di validità.

_____, _____
(*luogo, data*)

(*denominazione/ragione sociale*)
(*carica sociale*)
(*firma*)