

**REGIONE EMILIA-ROMAGNA**

**Atti amministrativi**

**PROTEZIONE CIVILE**

Atto del Dirigente DETERMINAZIONE

Num. 1359 del 26/04/2023 BOLOGNA

**Proposta:** DPC/2023/1362 del 18/04/2023

**Struttura proponente:** SETTORE SERVIZI AMMINISTRATIVI, PROGRAMMAZIONE E BILANCIO  
AGENZIA REGIONALE PER LA SICUREZZA TERRITORIALE E LA PROTEZIONE CIVILE

**Oggetto:** ADOZIONE RENDICONTO GENERALE DELL'AGENZIA REGIONALE PER LA SICUREZZA TERRITORIALE E LA PROTEZIONE CIVILE PER L'ESERCIZIO FINANZIARIO 2022.

**Autorità emanante:** IL DIRETTORE - AGENZIA REGIONALE PER LA SICUREZZA TERRITORIALE E LA PROTEZIONE CIVILE

**Firmatario:** RITA NICOLINI in qualità di Direttore

**Parere equilibri bilancio:** GUICCIARDI GLORIA espresso in data 26/04/2023

**Responsabile del procedimento:** Claudio Ciarlini

Firmato digitalmente

IL DIRETTORE

Visti:

- il D.Lgs. n. 118 del 23 giugno 2011 "Disposizioni in materia di armonizzazione dei sistemi contabili e degli schemi di bilancio delle Regioni, degli Enti Locali e dei loro organismi, a norma degli artt. 1) e 2) della Legge 5 maggio 2009, n. 42" e ss.mm.ii.;
- la L.R. 15 novembre 2001, n. 40 "ordinamento contabile della Regione Emilia-Romagna" per quanto applicabile";

Richiamata la L.R. 30 luglio 2015, n. 13, rubricata "Riforma del sistema di governo regionale e locale e disposizioni sulla Città Metropolitana di Bologna, Province, Comuni e loro Unioni", con la quale, in coerenza con il dettato della Legge 7 aprile 2014, n. 56, è stato riformato il sistema di governo territoriale a cominciare dalla ridefinizione del nuovo ruolo istituzionale della Regione, e quindi anche quello dell'Agazia Regionale di Protezione Civile, ora Agenzia Regionale per la sicurezza territoriale e la protezione civile (articoli 19 e 68);

Richiamate inoltre le delibere n. 622 del 22 aprile 2016 e n. 1107 del 11 luglio 2016, con le quali la Giunta Regionale ha modificato - a decorrere rispettivamente dalla data del 01.05.2016 e 01.08.2016 - l'assetto organizzativo e funzionale dell'Agazia in osservanza della precitata L.R. n.13/2015 e ss.mm.ii., che ad oggi, esercita le funzioni attribuitele dalla legge regionale n. 1/2005 su più sedi di lavoro articolate sul territorio e distribuite su tutti gli ambiti provinciali (ex Servizi Tecnici di Bacino - STB). La propria deliberazione n.622/2016 citata inoltre, avvia una revisione del sistema regionale di gestione della materia di sicurezza e tutela della salute dei lavoratori e del rapporto in materia con le Agenzie regionali;

Vista, inoltre, la determinazione n.1049 del 25 marzo 2022 "Riorganizzazione dell'Agazia Regionale per la Sicurezza Territoriale e la Protezione Civile a seguito del nuovo modello organizzativo e gestione del personale. conferimento incarichi dirigenziali e proroga delle posizioni organizzative"

Visti:

- la L.R. 7 febbraio 2005, n. 1 "Norme in materia di Protezione Civile e Volontariato. Istituzione dell'Agenzia Regionale di Protezione Civile", ed in particolare:
  - o l'art. 20, comma 2, in cui si stabilisce l'autonomia tecnico-operativa, amministrativa e contabile dell'Agenzia stessa;
  - o l'art. 21, comma 6, lett. a) che stabilisce che il Direttore dell'Agenzia adotta, tra l'altro, il consuntivo dell'Agenzia di cui all'art. 24, comma 5, e lo trasmette alla Giunta regionale per l'approvazione previo parere della Commissione Assembleare competente;
- il Regolamento di organizzazione e contabilità dell'Agenzia, per quanto applicabile, adottato con DD n.4095 del 2022, approvato con DGR n.457 del 27 marzo 2023;
- la L.R. 15 novembre 2001, n. 40 "Ordinamento contabile della Regione Emilia-Romagna, abrogazione delle L.R. 6 luglio 1977, n. 31 e 27 marzo 1972, n. 4" e s.m.e i. per quanto applicabile;
- il Decreto legislativo 23 giugno 2011, n. 118 "Disposizioni in materia di armonizzazione dei sistemi contabili e degli schemi di bilancio delle Regioni, degli Enti Locali e dei loro organismi, a norma degli articoli 1 e 2 della legge 5 maggio 2009, n. 42" e successive modificazioni e integrazioni;

Viste inoltre:

la propria determinazione n. 4481 del 30 novembre 2022 "Adozione bilancio di previsione 2023-2025 dell'Agenzia Regionale per la Sicurezza Territoriale e la Protezione Civile";

la propria determinazione n. 4473 del 29 novembre 2022 "Adozione relazione gestionale 2022 sulle attività svolte e piano delle attività per il triennio 2023-2025 dell'Agenzia Regionale per la Sicurezza Territoriale e la Protezione Civile";

la D.G.R. n. 2252 del 19 dicembre 2022 "Approvazione del bilancio di previsione e del piano delle attività dell'Agenzia regionale per la sicurezza territoriale e la protezione civile per gli anni 2023-2025";

- la propria determinazione n. 4783 del 21 dicembre 2022 "Approvazione del Documento Tecnico di Accompagnamento e del Bilancio Finanziario Gestionale di Previsione dell'Agenzia Regionale per la Sicurezza Territoriale e la Protezione Civile per gli anni 2023-2025";
- la propria determinazione n.1040 del 27/03/2023 recante "Riaccertamento ordinario dei residui attivi e passivi al 31.12.2022 dell'Agenzia regionale per la sicurezza territoriale e la protezione civile ai sensi dell'art. 3, comma 4, del d.lgs. 118/2011 e ss.mm.ii. - Variazioni di bilancio conseguenti al riaccertamento dei residui e reimputazione spese";

Ritenuto di adottare, con il presente provvedimento, il Rendiconto generale dell'Agenzia per l'esercizio finanziario 2022, costituito, come previsto dal D.Lgs.118/2011, dal Conto del Bilancio con i relativi riepiloghi e prospetti, dal Conto Economico e dall' Stato Patrimoniale;

Vista la Relazione sulla gestione dell'esercizio 2022(All.A) del Rendiconto medesimo, che si riporta in allegato alla presente determinazione, per costituirne parte integrante e sostanziale;

Visto il Conto per l'esercizio finanziario 2022 reso dal Tesoriere e approvato con propria Determinazione n. 723 del 28/02/2023;

Dato atto che l'attestazione dei tempi di pagamento dell'esercizio 2022, ai sensi dell'art. 41, comma 1 del D.L. 66/2014, è allegata alla presente determinazione, (all.n.31) quale sua parte integrante e sostanziale;

Viste le seguenti variazioni apportate nell'anno 2022 al bilancio di previsione 2023-2025 dell'Agenzia:

- la propria determinazione n. 344 del 3 febbraio 2022 "Variazione del bilancio di previsione 2022-2024 dell'Agenzia regionale per la sicurezza territoriale e la protezione civile per utilizzo quote vincolate del risultato di amministrazione presunto dell'esercizio 2021";
- la propria determinazione n. 650 del 25 febbraio 2022 "Seconda variazione del bilancio di previsione 2022-2024 dell'Agenzia regionale per la sicurezza territoriale e la protezione civile";

- la propria determinazione n. 908 del 18 marzo 2022 "Terza variazione del bilancio di previsione 2022-2024 dell'Agenzia regionale per la sicurezza territoriale e la protezione civile";
- la propria determinazione n. 1241 del 13 aprile 2022 "Quarta variazione del bilancio di previsione 2022-2024 dell'Agenzia regionale per la sicurezza territoriale e la protezione civile";
- la propria determinazione n. 1996 del 10 giugno 2022 "Quinta variazione del bilancio di previsione 2022-2024 dell'Agenzia regionale per la sicurezza territoriale e la protezione civile";
- la propria determinazione n. 2508 del 19 luglio 2022 "Sesta variazione del bilancio di previsione 2022-2024 dell'Agenzia regionale per la sicurezza territoriale e la protezione civile";
- la propria determinazione n. 2579 del 22 luglio 2022 "Settima variazione del bilancio di previsione 2022-2024 dell'Agenzia regionale per la sicurezza territoriale e la protezione civile";
- la propria determinazione n. 3344 del 23 settembre 2022 "Ottava variazione del bilancio di previsione 2022-2024 dell'Agenzia regionale per la sicurezza territoriale e la protezione civile mediante parziale utilizzo dell'avanzo di amministrazione 2021";
- la propria determinazione n. 4260 del 17 novembre 2022 "Nona variazione del bilancio di previsione 2022-2024 dell'Agenzia regionale per la sicurezza territoriale e la protezione civile - utilizzo quota disponibile dell'avanzo di amministrazione 2021";
- la propria determinazione n.4453 del 28 novembre 2022 "Decima variazione del bilancio di previsione 2022-2024 dell'agenzia regionale per la sicurezza territoriale e la protezione civile

Dato atto che tali variazioni sono riportate, dettagliate per singolo capitolo di entrata e di spesa, agli allegati n.32 (relativo alle entrate) e n.33 (relativo alle spese), che rivestono parte integrante e sostanziale del presente provvedimento;

Visto il parere positivo espresso dal Revisore Unico dell'Agenzia regionale per la sicurezza territoriale e la Protezione Civile con verbale n. 5 in data 21 aprile 2023 (allegato n.36 al presente atto);

Visto il D.Lgs. n. 33 del 14/03/2013 "Riordino della disciplina riguardante gli obblighi di pubblicità,

trasparenza e diffusione di informazioni da parte delle pubbliche amministrazioni”;

Richiamate:

- la L.R. 26 novembre 2001, n. 43, “Testo unico in materia di organizzazione e di rapporti di lavori nella Regione Emilia-Romagna;
- la D.G.R. n. 2416/2008 “Indirizzi in ordine alle relazioni organizzative e funzionali tra le strutture e sull’esercizio delle funzioni dirigenziali” e s.m.i;
- la D.G.R. n. 468 del 10 aprile 2017 “Il sistema dei controlli interni nella Regione Emilia-Romagna”;
- la determinazione n. 361 del 2 febbraio 2023 “Adozione sistema controlli interni all’Agenzia in attuazione della DGR 468/2017 e della DD 700/2018”;
- la D.G.R. n. 10 del 24 gennaio 2023 Approvazione del Piano Integrato di Attività e Organizzazione (PIAO) 2023-2025 della direzione generale - assemblea legislativa
- la D.G.R. n. 1962 del 21 dicembre 2020 che conferisce l’incarico di Direttore dell’Agenzia regionale per la sicurezza territoriale e la protezione civile dal 1° gennaio 2021 al termine della legislatura;
- la determinazione del Responsabile del Servizio Amministrazione Generale, Programmazione e Bilancio dell’Agenzia regionale per la Sicurezza territoriale e la Protezione civile n. 442 del 23/02/2021 “Aggiornamento nomina dei responsabili di procedimenti e procedure del servizio policy amministrativa, programmazione e bilancio”;
- la determinazione n. 2280 del 2 luglio 2021 “Modifica dei responsabili dei procedimenti amministrativi del Servizio policy amministrativa, programmazione e bilancio ai sensi della Legge 241/1990 e ss.mm. e della L.R. 32/1993”;

Viste inoltre:

- la D.G.R. n° 324 del 07/03/2022 “Disciplina organica in materia di organizzazione dell’ente e gestione del personale”;

- la D.G.R. n. 325 del 07/03/2022 "Consolidamento e rafforzamento delle capacità amministrative: riorganizzazione dell'ente a seguito del nuovo modello di organizzazione e gestione del personale";
- la D.G.R. n. 426 il 21/03/2022 "Organizzazione dell'ente a seguito del nuovo modello di organizzazione e gestione del personale. conferimento degli incarichi ai direttori generali e ai direttori di agenzia";
- la DD n. 1049 del 25/03/2022 "Riorganizzazione dell'agenzia regionale per la sicurezza territoriale e la protezione civile a seguito del nuovo modello organizzativo e gestione del personale. conferimento incarichi dirigenziali e proroga delle posizioni organizzative";

Dato atto che il responsabile del procedimento attesta:

- la correttezza dell'istruttoria;
- di non trovarsi in conflitto, anche potenziale, di interessi;

Attestato inoltre che il sottoscritto dirigente non si trova in situazione di conflitto anche potenziale di interessi;

Dato atto dei pareri allegati;

#### D E T E R M I N A

- 1) di adottare, ai sensi dall' art. 30 del vigente Regolamento di Organizzazione e Contabilità, il Rendiconto Generale dell'Agenzia regionale per la Sicurezza Territoriale e la Protezione Civile, per l'esercizio finanziario 2022, secondo lo schema previsto dall'allegato 10 del D.Lgs n.118/2011, ed i suoi allegati, quale parte integrante e sostanziale alla presente determinazione;
- 2) di approvare l'allegata Relazione illustrativa sulla gestione comprensiva della "Nota Integrativa", del Rendiconto Generale per l'esercizio finanziario 2022, (All.A)
- 3) di allegare al presente atto il verbale n.5 in data 21 aprile 2023, del Revisore unico dell'Agenzia Regionale per la sicurezza territoriale e la Protezione Civile che esprime parere favorevole all'approvazione del Rendiconto

generale per l'esercizio finanziario 2022 (all.n.36);

- 4) di allegare, come parte integrante del presente provvedimento, il Prospetto relativo all'art.41, comma 1, "attestazione dei tempi di pagamento" dell'esercizio 2022, D.L.24 aprile 2014, n.66 convertito con modificazioni dalla Legge 23 giugno 2014, n.89 (all.n.31);
- 5) di allegare la verifica di cassa al 31/12/2022 resa dal tesoriere (all.n.35);
- 6) di sottoporre il presente atto all'approvazione della Giunta regionale previo parere della Competente Commissione Assembleare.

Rita Nicolini





# Relazione illustrativa al Rendiconto 2022

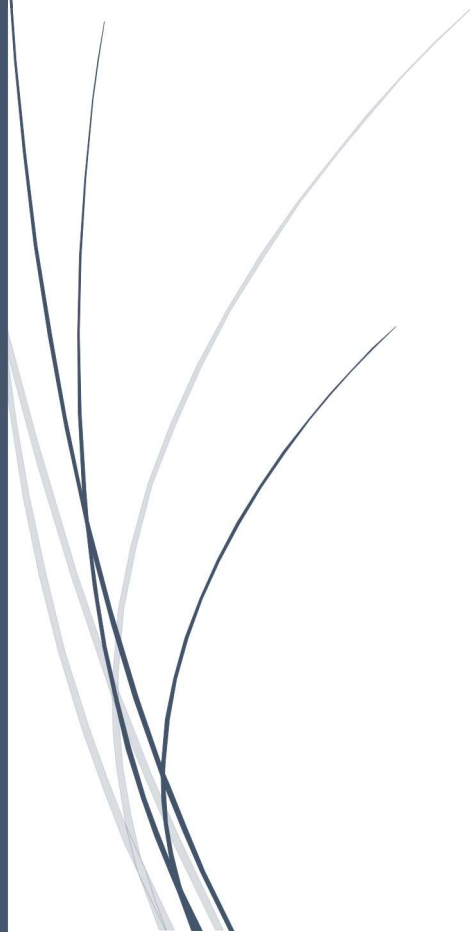

Agenzia regionale per la sicurezza territoriale e la  
protezione civile  
REGIONE EMILIA-ROMAGNA

## **RELAZIONE SULLA GESTIONE**

### **Premessa**

Il Rendiconto generale ha lo scopo di sintetizzare i risultati della gestione del Bilancio e consente di individuare in maniera definitiva le reali disponibilità finanziarie e patrimoniali dell'Ente sulle base delle quali elaborare le future previsioni e decisioni. Il rendiconto non deve quindi essere considerato solo come una mera presa d'atto del saldo di entrate e uscite pregresse: esso è al contrario uno strumento finanziario imprescindibile per la valutazione dell'attendibilità delle previsioni del Bilancio e per la realistica attuazione delle sue determinazioni.

Le rilevazioni consuntive rappresentano quindi un momento fondamentale del processo di pianificazione/controllo dell'ente pubblico.

Al fine di consentire l'esame completo della gestione trascorsa, il rendiconto della gestione è composto:

- dal conto del bilancio relativo alla gestione finanziaria,
- dai relativi riepiloghi,
- dai prospetti riguardanti il quadro generale riassuntivo,
- dalla verifica degli equilibri,
- dal conto economico,
- dallo stato patrimoniale.

Esso è preceduto da una relazione generale illustrativa dei dati consuntivi.

Il Conto del bilancio, ai fini della valutazione delle politiche regionali, dimostra i risultati finali della gestione rispetto alle autorizzazioni contenute nel primo esercizio considerato nel bilancio di previsione. Per ciascuna tipologia di entrata e per ciascun programma della spesa, il conto del bilancio comprende, distintamente per residui e competenza:

a) per l'entrata le somme accertate, con distinzione della parte riscossa e di quella ancora da riscuotere;

b) per la spesa le somme impegnate, con distinzione della parte pagata, di quella ancora da pagare e di quella impegnata con imputazione agli esercizi successivi, che costituisce il fondo pluriennale vincolato.

Il Rendiconto generale recepisce le risultanze dei seguenti provvedimenti:

- il riaccertamento dei residui attivi e passivi al 31 dicembre 2022 ai sensi dell'articolo 3, comma 4, del decreto legislativo 23 giugno 2011, n. 118 e successive modificazioni e integrazioni (approvato con determinazione n. 1040 del 27/03/2023 recante "RIACCERTAMENTO ORDINARIO DEI RESIDUI ATTIVI E PASSIVI AL 31.12.2022 DELL'AGENZIA REGIONALE PER LA SICUREZZA TERRITORIALE E LA PROTEZIONE CIVILE AI SENSI DELL'ART. 3, COMMA 4, DEL D.LGS. 118/2011 E SS.MM.II. - VARIAZIONI DI BILANCIO CONSEGUENTI AL RIACCERTAMENTO DEI RESIDUI E REIMPUTAZIONE SPESE";

- l'approvazione del conto del Tesoriere (Determinazione n. 723 del 28/02/20223;

Anche l'esercizio finanziario 2022 è stato gestito con riferimento ai principi contabili generali contenuti nell'allegato 1 al D.lgs. n. 118/2011 ed ai principi contabili applicati di cui all'articolo 3, comma 1, del medesimo decreto legislativo.

La rendicontazione è stata eseguita utilizzando gli schemi di rendiconto allegati al D.lgs. n. 118/2011, per come integrato dal D.lgs. n. 126/2014, e successivamente modificati con i vari decreti del Ministero dell'economia e delle finanze.

#### Schema di Rendiconto ai sensi dell'art. 11, comma 12, D. Lgs.118/2011

La legge n. 42 del 2009 (Delega al Governo in materia di federalismo fiscale, in attuazione dell'articolo 119 della Costituzione), così come modificata dalla legge n. 196 del 2009 (Contabilità e finanza pubblica), prevede che il sistema contabile garantisca informazioni omogenee e validamente confrontabili.

In data 23 giugno 2011 è stato emanato il D.Lgs, n. 118 "Disposizioni in materia di armonizzazione dei sistemi contabili e degli schemi di bilancio delle Regioni, degli enti locali e dei loro organismi, a norma degli articoli 1 e 2 della legge 5 maggio 2009, n. 42" che individua, infatti, le norme per la realizzazione dei bilanci in coerenza con le disposizioni introdotte dalla legge di riforma di contabilità per tutte le amministrazioni pubbliche.

Nel titolo I del decreto sono indicati i principi contabili generali e applicati per le regioni e gli enti locali e in particolare la necessità di adottare sistemi contabili omogenei e principi contabili generali, che sono dettagliati negli allegati.

Viene introdotto un piano dei conti integrato per consentire il consolidamento ed il monitoraggio dei conti pubblici ed il miglioramento del collegamento dei conti delle

amministrazioni pubbliche con il Sistema europeo dei conti nazionali nell'ambito delle rappresentazioni contabili. Il piano è ispirato a comuni criteri di contabilizzazione ed è costituito dall'elenco delle articolazioni delle unità elementari del bilancio finanziario gestionale e dei conti economico-patrimoniali, definito in modo da consentire la rilevazione unitaria dei fatti gestionali. Al fine di realizzare l'omogeneità della classificazione dei conti gli enti adottano schemi di bilancio finanziari, economici e patrimoniali e comuni schemi di bilancio consolidato con i propri enti ed organismi strumentali, aziende, società controllate e partecipate e altri organismi controllati nonché medesime regole contabili e di classificazione delle entrate e delle spese, identici schemi di bilancio articolati per missioni e programmi che evidenzino le finalità della spesa per assicurare maggiore trasparenza alle informazioni riguardanti il processo di allocazione delle risorse pubbliche e la destinazione delle stesse alle politiche pubbliche settoriali e per rendere uniformi e comparabili i dati dei bilanci degli enti territoriali nel loro complesso.

Il Decreto Legislativo 10 agosto 2014 n. 126 (Disposizioni integrative e correttive del decreto legislativo 23 giugno 2011, n. 118, recante disposizioni in materia di armonizzazione dei sistemi contabili e degli schemi di bilancio delle Regioni, degli enti locali e dei loro organismi, a norma degli articoli 1 e 2 della legge 5 maggio 2009, n. 42) ha rivisto l'applicazione contabile dei principi armonizzati. Nel corso degli anni, con Decreti del Ministro dell'Economia e delle Finanze, di concerto con il Ministro dell'Interno e con la Presidenza del Consiglio dei ministri, sono state apportate modifiche ai principi contabili generali, ai principi contabili applicati e agli schemi di bilancio e di rendiconto.

A partire dal primo gennaio 2015 sono state applicate le disposizioni contenute nel citato decreto legislativo 118/2011, come integrato dal D.Lgs.126/2014, in materia di armonizzazione dei sistemi contabili e degli schemi di bilancio.

Il conto del bilancio 2022 è stato classificato secondo quanto previsto dagli articoli 14 e 15 del Dlgs 118/2011.

Per quanto riguarda le entrate (art.15) la classificazione è prevista secondo i successivi livelli di dettaglio:

- a) titoli, definiti secondo la fonte di provenienza delle entrate;
- b) tipologie, definite in base alla natura delle entrate, nell'ambito di ciascuna fonte di provenienza, ai fini dell'approvazione in termini di unità di voto. Ai fini della gestione e della rendicontazione le tipologie sono ripartite in categorie, capitoli ed eventualmente in articoli secondo il rispettivo oggetto.

I capitoli e gli articoli, ove previsti, si raccordano con il quarto livello di articolazione del piano dei conti integrato di cui all'articolo 4. Nell'ambito delle categorie è data separata evidenza delle eventuali quote di entrata non ricorrente.

Le spese (art. 14) si articolano in:

a) missioni. Le missioni sono definite in relazione al riparto di competenza di cui agli articoli 117 e 118 della Costituzione. Al fine di assicurare un più agevole consolidamento e monitoraggio dei conti pubblici, le missioni sono definite anche tenendo conto di quelle individuate per il bilancio dello Stato;

b) programmi. I programmi si articolano in titoli e, ai fini della gestione, sono ripartiti in macroaggregati, capitoli ed eventualmente in articoli. I capitoli e gli articoli, ove previsti, si raccordano con il quarto livello di articolazione del piano dei conti integrato di cui all'articolo 4. Il programma è, inoltre, raccordato alla relativa codificazione COFOG di secondo livello (Gruppi), secondo le corrispondenze individuate nel glossario. Lo stanziamento di ciascun programma comprende le eventuali somme già impegnate negli esercizi precedenti e imputati all'esercizio cui il bilancio si riferisce nonché le eventuali somme accantonate nel Fondo Pluriennale vincolato a copertura di impegni di spesa imputati negli esercizi successivi.

## **1. Previsioni iniziali e loro variazioni**

### **1.1 Bilancio di previsione 2023-2025**

il Piano delle Attività dell'Agenzia per il triennio 2023-2025, è stato adottato con determinazione del Direttore n. 4473 del 29 novembre 2022 ed il bilancio di previsione 2023-2025 dell'Agenzia è stato adottato con determinazione del Direttore n. 4481 del 30 novembre 2022, ed entrambi gli atti sono stati approvati con Delibera di Giunta Regionale 2252 del 19/12/2022.

Nel contesto definito dai principi ispiratori sono state individuate le seguenti specifiche priorità di spesa:

1. Spese per interventi ed attività di emergenza;
2. Attività per il potenziamento della capacità operativa dell'Agenzia e del sistema regionale di protezione civile finalizzate alla previsione e prevenzione dei rischi, alla gestione delle situazioni di crisi o di emergenza, alle attività volte alla messa in sicurezza del territorio regionale;
3. Attività di previsione, prevenzione e lotta attiva contro gli incendi boschivi;
4. Attività di protezione civile alla cui esecuzione si provvede mediante trasferimenti e contributi alle strutture pubbliche componenti del sistema regionale di protezione civile;
5. Attività di protezione civile per la cui esecuzione si provvede mediante

- concessione di contributi al volontariato di protezione civile;
6. Contributi a soggetti privati ed imprese danneggiati da eventi calamitosi di rilievo regionale;
  7. Trasferimenti e contributi agli enti locali ed altri soggetti pubblici per interventi di protezione civile;
  8. progettazione e realizzazione degli interventi di prevenzione del dissesto idrogeologico e di sicurezza idraulica;
  9. esercizio delle funzioni afferenti al servizio di piena, al nullaosta idraulico e alla sorveglianza idraulica;
  10. realizzazione di interventi di difesa del suolo e della costa finalizzati alla salvaguardia della pubblica incolumità. (In applicazione alle norme sopra citate l'Agenzia può effettuare interventi di difesa del suolo non solo con spesa corrente ma anche in conto capitale).

## 1.2 Variazioni al Bilancio di previsione

Nel corso del 2022 il Bilancio di previsione è stato variato con i seguenti atti:

- la propria determinazione n. 344 del 3 febbraio 2022 "Variazione del bilancio di previsione 2022-2024 dell'Agenzia regionale per la sicurezza territoriale e la protezione civile per utilizzo quote vincolate del risultato di amministrazione presunto dell'esercizio 2021";
- la propria determinazione n. 650 del 25 febbraio 2022 "Seconda variazione del bilancio di previsione 2022-2024 dell'Agenzia regionale per la sicurezza territoriale e la protezione civile";
- la propria determinazione n. 908 del 18 marzo 2022 "Terza variazione del bilancio di previsione 2022-2024 dell'Agenzia regionale per la sicurezza territoriale e la protezione civile";
- la propria determinazione n. 1241 del 13 aprile 2022 "Quarta variazione del bilancio di previsione 2022-2024 dell'Agenzia regionale per la sicurezza territoriale e la protezione civile";
- la propria determinazione n. 1996 del 10 giugno 2022 "Quinta variazione del bilancio di previsione 2022-2024 dell'Agenzia regionale per la sicurezza territoriale e la protezione civile";
- la propria determinazione n. 2508 del 19 luglio 2022 "Sesta variazione del bilancio di previsione 2022-2024 dell'Agenzia regionale per la sicurezza territoriale e la protezione civile";
- la propria determinazione n. 2579 del 22 luglio 2022 "Settima variazione del bilancio di previsione 2022-2024 dell'Agenzia regionale per la sicurezza territoriale e la protezione civile";
- la propria determinazione n. 3344 del 23 settembre 2022 "Ottava variazione del bilancio di previsione 2022-2024 dell'Agenzia regionale per la sicurezza territoriale e la protezione civile mediante parziale utilizzo dell'avanzo di amministrazione 2021";

- la propria determinazione n. 4260 del 17 novembre 2022 "Nona variazione del bilancio di previsione 2022-2024 dell'Agenzia regionale per la sicurezza territoriale e la protezione civile - utilizzo quota disponibile dell'avanzo di amministrazione 2021";
- la propria determinazione n.4453 del 28 novembre 2022 "Decima variazione del bilancio di previsione 2022-2024 dell'agenzia regionale per la sicurezza territoriale e la protezione civile"

Tutte le variazioni al Bilancio 2022, apportate nel corso dell'esercizio, sono rappresentate analiticamente con gli estremi dei singoli provvedimenti legislativi o amministrativi nell'allegato n. 32- Elenco delle variazioni apportate al Bilancio di previsione – Parte Entrata e allegato n. 33- Elenco delle variazioni apportate al Bilancio di previsione – Parte Spesa.

<b>ENTRATE DI COMPETENZA</b>				
<b>PREVISIONI INIZIALI E LORO VARIAZIONI</b>				
<b>Entrate per Titoli</b>	<b>stanziamento iniziale</b>	<b>Variazioni +/-</b>	<b>stanziamento definitivo</b>	
FONDO PLURIENNALE VINCOLATO PER SPESE CORRENTI	9.682,30	14.000.168,22	14.009.850,52	
FONDO PLURIENNALE VINCOLATO IN C/CAPITALE	0,00	23.819.387,68	23.819.387,68	
UTILIZZO AVANZO DI AMMINISTRAZIONE	0,00	45.105.846,53	45.105.846,53	
TITOLO 2 trasferimenti correnti	18.534.500,00	215.950,44	18.750.450,44	
TITOLO 3 entrate extratributarie	0,00	134.100,66	134.100,66	
TITOLO 4 entrate in conto capitale	11.643.814,00	9.764.158,52	21.407.972,52	
TITOLO 9 entrate per conto terzi e partite di giro	11.000.000,00	9.000.000,00	20.000.000,00	
<b>TOTALE GENERALE</b>	<b>41.187.996,30</b>	<b>102.039.612,05</b>	<b>143.227.608,35</b>	

<b>SPESE DI COMPETENZA</b>			
<b>PREVISIONI INIZIALI E LORO VARIAZIONI</b>			
<b>spese per missioni</b>	<b>previsioni iniziali</b>	<b>variazioni +/-</b>	<b>previsioni definitive</b>
Missione 9 - Sviluppo sostenibile e tutela del territorio e dell'ambiente	13.700.000,00	41.478.485,04	55.178.485,04
Missione 11 - Soccorso civile	16.348.314,00	51.570.809,31	67.919.123,31
Missione 20 - Fondi e accantonamenti	130.000,00	0,00	130.000,00
Missione 99 Servizi per conto terzi	11.000.000,00	9.000.000,00	20.000.000,00
<b>TOTALE GENERALE</b>	<b>41.178.314,00</b>	<b>102.049.294,35</b>	<b>143.227.608,35</b>

Se esaminiamo il bilancio di cassa, escludendo il fondo di cassa dell'esercizio precedente, la variazione positiva netta delle previsioni di entrata è stata di 17.583.854,51.

<b>ENTRATE DI CASSA</b>			
<b>PREVISIONI INIZIALI E LORO VARIAZIONI</b>			
<b>Entrate per titoli</b>	<b>Stanziamiento iniziale</b>	<b>Variazioni +/-</b>	<b>Stanziamiento definitivo</b>
TITOLO 2 Trasferimenti correnti	19.381.992,75	215.950,44	19.597.943,19
TITOLO 3 Entrate extratributarie	30.638,04	106.223,59	136.861,63
TITOLO 4 Entrate in conto capitale	15.821.510,51	9.764.394,13	25.585.904,64
TITOLO 5 Entrate da riduzione di attività finanziarie	0,00	0,00	0,00
TITOLO 6 Accensione prestiti	0,00	0,00	0,00



TITOLO 7 Anticipazioni da istituto tesoriere/cassiere	0,00	0,00	0,00
TITOLO 9 Entrate per conto terzi e partite di giro	12.502.713,65	7.497.286,35	20.000.000,00
<b>TOTALE GENERALE</b>	47.736.854,95	17.583.854,51	65.320.709,46

Per la parte spesa la variazione positiva netta delle previsioni è stata di 70.334.852,28.

<b>SPESE DI CASSA</b>			
<b>PREVISIONI INIZIALI E LORO VARIAZIONI</b>			
<b>Spese per missioni</b>	<b>Stanziamiento iniziale</b>	<b>Variazioni +/-</b>	<b>Stanziamiento definitivo</b>
Missione 9 Sviluppo sostenibile e tutela del territorio e dell'ambiente	30.993.976,29	27.466.389,61	58.460.365,90
Missione 11 Soccorso civile	51.039.718,42	35.835.196,68	86.874.915,10
Missione 20 Fondi e accantonamenti	500.000,00	0,00	500.000,00
Missione 99 Servizi per conto terzi	12.978.271,26	7.033.265,99	20.011.537,25
<b>TOTALE GENERALE</b>	95.511.965,97	70.334.852,28	165.846.818,25

## **2. Riaccertamento ordinario dei residui attivi e passivi**

Come previsto dall'art. 3, comma 4 del D. Lgs. 118/2011, prima della predisposizione del rendiconto dell'esercizio 2022, si è provveduto ad effettuare il riaccertamento dei residui attivi e passivi, verificando le ragioni del loro mantenimento nelle scritture contabili.

Come previsto anche dall'allegato n. 4/2 al decreto sopracitato e, in particolare, dal paragrafo 9.1, la ricognizione dei residui è stata diretta a verificare:

- la fondatezza giuridica dei crediti accertati e dell'esigibilità del credito;

- l'affidabilità della scadenza dell'obbligazione prevista in occasione dell'accertamento o dell'impegno;
- il permanere delle posizioni debitorie effettive degli impegni assunti;
- la corretta classificazione e imputazione dei crediti e dei debiti in bilancio.

Viste le note della Responsabile del Settore Servizi amministrativi programmazione e bilancio, prot. N. 11320 del 27 febbraio 2023 e n. 13016 del 6 marzo 2023, con le quali si è richiesto ai Responsabili dei Settori/Aree/UT dell'Agenzia e alla Responsabile del Settore Difesa del Territorio, della costa e bonifica regionale, di effettuare una verifica, da formalizzarsi con apposita Determinazione, sui residui di propria competenza finalizzata al riaccertamento ordinario dei residui stessi. Dovevano, inoltre, essere confermate le "prenotazioni di spesa" non trasformate in impegno di spesa entro l'esercizio 2022, riguardanti le spese per gare formalmente indette, esigibili nell'esercizio successivo, al fine della costituzione del fondo pluriennale vincolato;

Preso atto che i Responsabili sopra citati hanno proceduto con proprie determinazioni al riaccertamento ordinario dei residui, in base alla puntuale verifica sulla consistenza e l'esigibilità dei residui secondo i principi contabili applicati ed hanno rilevato sia residui da eliminare definitivamente, in quanto non corrispondenti ad obbligazioni giuridiche perfezionate, sia residui da eliminare e reimputare agli esercizi successivi rispetto al 2022 nei quali l'esigibilità avrà scadenza. Hanno inoltre proceduto alla conferma delle prenotazioni di impegno assunte nel 2022 ed esigibili nell'anno successivo, al fine della costituzione e/o integrazione del fondo pluriennale vincolato attestando sotto la propria responsabilità che le risultanze della ricognizione dei residui da loro effettuata è conforme ai principi contabili contenuti nel D. Lgs. N. 118/2011;

Con determinazione n.1040 del 27 marzo 2023, acquisito il parere favorevole del Revisore Unico dell'Agenzia, è stato approvato il riaccertamento ordinario dei residui.

I risultati del riaccertamento ordinario dei residui attivi e passivi sono stati evidenziati negli allegati alla determinazione sopra citata e sono così composti:

- A. Riaccertamento ordinario dei residui attivi;
- B. Riaccertamento ordinario dei residui passivi da esercizi pregressi;
- C. Riaccertamento ordinario dei residui passivi dell'esercizio 2022;
- D. Elenco eliminazione residui passivi;
- E. Elenco prenotazioni reimputate;
- F. Costituzione o incremento del Fondo pluriennale vincolato di parte corrente e c/capitale
- G. Variazioni al bilancio di previsione 2023-2025 a seguito del riaccertamento ordinario dei residui
- H. Variazioni al documento tecnico di accompagnamento al bilancio di previsione 2023-2025;

- I. Variazioni al bilancio finanziario gestionale 2023-2025;
- L. All.8/1 e 8/2 al D.Lgs 118/2011 da trasmettere al tesoriere;
- M. Elenco impegni reimputati e nuovi numeri di impegno;
- N. Parere del Revisore Unico dell'Agenzia.

Il riaccertamento ordinario ha evidenziato i seguenti risultati:

- impegni da reimputare pari ad euro 31.501.051,09 (di cui 31.094.916,37 corrispondenti ad impegni reimputati e finanziati dal Fondo Pluriennale Vincolato ed euro 406.134,72 corrispondenti ad impegni reimputati ma non finanziati dal Fondo Pluriennale Vincolato in quanto vi è stata contestuale reimputazione delle entrate);
- euro 1.241.353,49 corrispondono a debiti insussistenti o prescritti da eliminare dalle scritture contabili e dettagliati nell'allegato D alla citata determinazione. Per i debiti insussistenti o prescritti è stata indicata la motivazione dell'eliminazione nello stesso allegato. È stato riportato l'atto amministrativo che ha disposto la cancellazione o la nota del Responsabile, con la motivazione;

Di seguito è riepilogata la situazione dei residui attivi e passivi post riaccertamento ordinario:

**- Riepilogo riaccertamento residui**

**RESIDUI ATTIVI:**

residui attivi all'1/1/2022	1	5.028.185,84
riscossioni sui residui	2	235,61
eliminazione residui per insussistenza	3	5.282,68
<b>tot.residui attivi da es.pregressi</b>	<b>A=1-2-3</b>	<b>5.022.667,55</b>
accertamenti in competenza	4	46.237.497,18
riscossioni in competenza	5	39.941.867,52
residui reimputati al 2023	6	6.003.700,90
residui reimputati al 2024	7	0
residui reimputati al 2025	8	0

totale residui reimputati	B=6+7+8	6.003.700,90
<b>tot.residui attivi di competenza</b>	<b>C=4-5-B</b>	<b>291.928,76</b>
<b>RESIDUI ATTIVI CONSERVATI AL 31/12/2022</b>	<b>D=A+C</b>	<b>5.314.596,31</b>

**RESIDUI PASSIVI:**

residui passivi all'1/1/2022	1	22.253.728,92
pagamenti sui residui	2	10.741.736,50
eliminazione residui	3	1.241.353,49
<b>tot. residui passivi da es.pregressi</b>	<b>A=1-2-3</b>	<b>10.270.638,93</b>
impegni in competenza	4	75.159.587,24
pagamenti in competenza	5	31.557.446,70
residui reimputati al 2023	6	31.501.051,09
residui reimputati al 2024	7	0
residui reimputati al 2025	8	0
totale residui reimputati	B=6+7+8	31.501.051,09
<b>tot. residui passivi di competenza</b>	<b>C=4-5-B</b>	<b>12.101.089,45</b>
<b>RESIDUI PASSIVI CONSERVATI AL 31/12/2022</b>	<b>D=A+C</b>	<b>22.371.728,38</b>

Per quanto riguarda la definizione del Fondo pluriennale vincolato, si dà atto che, ai sensi dell'articolo 3, comma 4, del Decreto legislativo 23 giugno 2011, n. 118 e successive modificazioni e integrazioni, la costituzione del Fondo non è effettuata in caso di re imputazione contestuale di entrate e di spese di pari importo.

In relazione agli impegni da re imputare per euro 31.501.051,09 (di cui 31.094.916,37 corrispondenti ad impegni reimputati e finanziati dal Fondo Pluriennale Vincolato ed euro 406.134,72 corrispondenti ad impegni reimputati ma non finanziati dal Fondo Pluriennale Vincolato in quanto vi è stata contestuale reimputazione delle entrate) ed alle spese già prenotate sulla base delle gare per l'affidamento dei lavori, formalmente indette ai sensi dell'articolo 53, comma 2, del Decreto Legislativo n. 163 del 2006, e dell'articolo 32, comma 2, del decreto legislativo 18 aprile 2016, n. 50 nonché alle spese già prenotate riferite ai ribassi d'asta derivanti da aggiudicazioni definitive delle gare, (somma complessiva a FPV euro 9.571.768,71) è stato istituito il Fondo Pluriennale Vincolato iscritto nella spesa dell'esercizio 2022 per l'importo complessivo di euro 40.666.685,08 (euro 13.388.300,63 per la parte corrente e euro 27.278.384,45 per la parte in conto capitale), come risulta dall'Allegato F della determinazione n. 1040/2023.

La differenza tra quanto reimputato nell'esercizio 2022 ( euro 40.666.685,08) e il valore complessivo del fondo pluriennale vincolato iscritto in uscita (euro 40.671.204,10) pari ad euro 4.519,02 è dovuta alle reimputazioni in FPV a valere sugli esercizi 2023 e successivi effettuate nei precedenti rendiconti.

Con la medesima determinazione, sono state apportate al bilancio di previsione le variazioni agli stanziamenti del fondo pluriennale vincolato e agli stanziamenti correlati ed è stato disposto anche l'impegno delle spese negli esercizi in cui sono esigibili.

La suddetta determinazione è stata trasmessa al Tesoriere nel rispetto di quanto previsto dal "Principio contabile applicato concernente la contabilità finanziaria", allegato 4/2 al D.Lgs. 118/2011, punto 9.1.

### **3. Gestione delle entrate**

La gestione delle entrate è stata caratterizzata dall'applicazione dei principi contabili generali e dai principi contabili applicati (parte integrante del Decreto legislativo 118/2011) e, in particolare, dal principio della programmazione (allegato 4/1) e della contabilità finanziaria (allegato 4/2).

In particolare, tutte le transazioni elementari delle diverse fasi che costituiscono la gestione delle entrate sono state codificate secondo quanto previsto dall'articolo 6 del decreto legislativo sopracitato, con la struttura definita nell'allegato 7.

Tenendo presente quanto sopra espresso, nelle parti che seguono, vengono espone analiticamente le entrate, con riferimento alla gestione della competenza, dei residui e della cassa, anche se il principio di unitarietà e di continuità temporale che caratterizza la gestione dell'Agenzia fa sì che i risultati di successivi esercizi siano strettamente collegati e interdipendenti.

### 3.1 Criteri adottati per la quantificazione delle entrate

Coerentemente con quanto previsto dal principio contabile applicato concernente la contabilità finanziaria, allegato 4/2 al D.Lgs. 118/2011, gli accertamenti dell'esercizio 2022 sono stati effettuati con i criteri di seguito descritti, a seconda delle diverse tipologie di entrata.

Le entrate da trasferimenti provenienti dalla Regione sono state accertate contestualmente all'impegno della correlata spesa da parte regionale, o, se incassati, sulla base delle riscossioni.

I trasferimenti dallo Stato invece, sulla base degli atti di assegnazione.

Gli interessi attivi sui conti correnti dell'Agenzia sono stati accertati sulla base degli estratti conto della Tesoreria Unicredit.

Le entrate da recuperi di contributi e di altre somme non dovute o incassate in eccesso, sono state accertate sulla base degli importi ricevuti una volta verificata la provenienza.

Le entrate per partite di giro e servizi conto terzi sono state accertate a fronte degli impegni sui corrispondenti capitoli di spesa oppure a seguito di riscossione.

### 3.2 Gestione delle entrate di competenza

L'andamento della gestione di competenza fa registrare, per l'anno 2022, i seguenti risultati: su un totale di previsioni definitive delle entrate di competenza pari a 60.292.523,62 euro - escludendo l'utilizzo dell'avanzo di amministrazione e i fondi pluriennali vincolati - sono state accertate entrate per 40.233.796,28 euro che corrispondono al 66% delle previsioni, nell'esercizio 2021 la percentuale si attestava al 86%.

La differenza tra i due esercizi è sostanzialmente dovuta ai minori accertamenti connessi ai fondi FSC, pari ad euro 6.003.700,90 in quanto rinviati all'annualità 2023.

Le riscossioni ammontano ad euro 39.941.867,52 euro.

<b>Entrate per Titoli</b>	<b>Previsioni definitive</b>	<b>Accertamenti</b>	<b>Riscossioni in conto competenza</b>	<b>Residui attivi da riportare</b>
TITOLO 2 Trasferimenti correnti	18.750.450,44	18.816.662,09	18.816.662,09	0
TITOLO 3 Entrate extratributarie	134.100,66	453.274,74	187.472,56	265.802,18
TITOLO 4 Entrate in conto capitale	21.407.972,52	15.207.767,73	15.181.641,15	26.126,58
TITOLO 9 entrate per conto terzi e partite di giro	20.000.000	5.756.091,72	5.756.091,72	0
<b>TOTALE GENERALE</b>	<b>60.292.523,62</b>	<b>40.233.796,28</b>	<b>39.941.867,52</b>	<b>291.928,76</b>

### 3.3 Gestione dei residui attivi

Con determinazione n. 1040 del 27 marzo 2023 è stato approvato il riaccertamento ordinario dei residui dell'esercizio 2022, al fine di dare attuazione al principio contabile generale della competenza finanziaria, verificando, ai fini del rendiconto, le ragioni del loro mantenimento. In base a tale norma possono essere conservate tra i residui attivi solamente le entrate accertate esigibili nell'esercizio di riferimento, ma non incassate. Le entrate accertate dell'Agenzia sono state confermate esigibili e mantenute a residuo attivo, mentre sono stati cancellati i residui cui non corrispondono obbligazioni giuridicamente perfezionate

Nell'ambito delle entrate vengono ora analizzati i residui attivi da esercizi pregressi per titoli:

<b>Gestione dei residui attivi</b>	<b>residui iniziali</b>	<b>Riscossioni sui residui</b>	<b>Eliminazioni/riproduzioni</b>	<b>residui da riportare</b>
TITOLO 2 trasferimenti correnti	847.492,75	0	0	847.492,75
TITOLO 3 entrate extratributarie	2.760,97	0	0	2.760,97
TITOLO 4 entrate in conto capitale	4.177.932,12	235,61	-5.282,68	4.172.413,83
TITOLO 9 entrate per conto terzi e partite di giro	0	0	0	0
<b>TOTALE GENERALE</b>	<b>5.028.185,84</b>	<b>235,61</b>	<b>-5.282,68</b>	<b>5.022.667,55</b>

Complessivamente i residui attivi (da riportare) al 31 dicembre 2022 ammontano ad euro 5.314.596,31.

3.3.1 Motivi della conservazione dei residui attivi con anzianità superiore ai 5 anni:

L'agenzia non ha conservato residui attivi con anzianità superiore ai 5 anni.

3.4 Gestione delle entrate – cassa

Nella tabella sotto riportata sono rappresentate, per titoli, le previsioni definitive di cassa nel 2022, l'ammontare delle riscossioni effettuate.

<b>Entrate per Titoli - CASSA -</b>	<b>Previsioni definitive</b>	<b>riscossioni in competenza</b>	<b>riscossioni in conto residui</b>	<b>riscossioni totali</b>
TITOLO 2 trasferimenti correnti	19.597.943,19	18.816.662,09	0	18.816.662,09



TITOLO 3 entrate extratributarie	136.861,63	187.472,56	0	187.472,56
TITOLO 4 entrate in conto capitale	25.585.904,64	15.181.641,15	235,61	15.181.876,76
TITOLO 9 entrate per conto terzi e partite di giro	20.000.000	5.756.091,72	0	5.756.091,72
<b>TOTALE GENERALE</b>	<b>65.320.709,46</b>	<b>39.941.867,52</b>	<b>235,61</b>	<b>39.942.103,13</b>

### 3.5 Quadro generale sulla gestione delle entrate

QUADRO GENERALE SULLA GESTIONE DELLE ENTRATE 2022							
Entrate per Titoli - competenza	Previsioni definitive	residui iniziali	accertamenti	riscossioni totali	Eliminazione residui	maggiori/minori entrate	residui finali
TITOLO 2 trasferimenti correnti	18.750.450,44	847.492,75	18.816.662,09	18.816.662,09	0,00	66.211,65	847.492,75
TITOLO 3 entrate extratributarie	134.100,66	2.760,97	453.274,74	187.472,56	0,00	319.174,08	268.563,15
TITOLO 4 entrate in conto capitale	21.407.972,52	4.177.932,12	15.207.767,73	15.181.876,76	-5.282,68	-6.200.204,79	4.198.540,41
TITOLO 9 entrate per conto terzi e partite di giro	20.000.000,00	0,00	5.756.091,72	5.756.091,72	0,00	-14.243.908,28	0,00
<b>TOTALE GENERALE</b>	<b>60.292.523,62</b>	<b>5.028.185,84</b>	<b>40.233.796,28</b>	<b>39.942.103,13</b>	<b>-5.282,68</b>	<b>-20.058.727,34</b>	<b>5.314.596,31</b>

La differenza negativa tra le previsioni di competenza e gli accertamenti, pari ad euro 20.058.727,34, è così costituita:

- per euro 66.211,64 relativi a maggiori entrate dovute ai trasferimenti correnti
- per euro 319.174,08 relativi a maggiori entrate extratributarie

- per euro -6.200.204,79 relativi a minori entrate in c/ capitale, attribuibili ai minori accertamenti legati ai finanziamenti FSC rinviati alla successiva annualità;
- per euro -14.243.908,28 relativi alle partite di giro.

#### **4. Gestione delle spese**

Durante il 2022, è continuata la forte attenzione sulla programmazione, gestione e rendicontazione della spesa, vista anche la complessità normativa, quest'ultima ancora in evoluzione.

L'applicazione del principio concernente la contabilità finanziaria "potenziata", inteso come base per la lettura dei fatti gestionali attraverso il Bilancio triennale degli Enti, rende necessario fissare il momento nel quale si configura la scadenza delle obbligazioni giuridicamente perfezionate;

il concetto di esigibilità della spesa rimane il punto centrale del procedimento amministrativo che porta all'assunzione dell'impegno, fase in cui vengono verificate per ogni atto: la ragione del debito, la determinazione della somma da pagare, il soggetto creditore e la relativa scadenza.

Le regole elencate al punto 5 dell'allegato 4/2 del D.lgs. 118/2011 sono la base per l'assunzione degli impegni di spesa che avviene con la necessaria continua collaborazione con i Servizi dell'Agenzia, ai quali sono affidate le risorse finanziarie per lo svolgimento delle attività di competenza per poter effettuare le valutazioni necessarie alla formulazione dei pareri.

Per le diverse tipologie di spese l'assunzione degli impegni è avvenuta secondo le specifiche regole elencate al punto 5 dell'allegato 4/2 del D.lgs.118/2011 con un necessario scambio e continua collaborazione con i Servizi dell'Agenzia, ai quali sono affidate le risorse finanziarie per lo svolgimento delle attività di competenza.

Il concetto di esigibilità della spesa, per rendere più chiara rispetto al passato la tempistica delle attività dell'Agenzia, riguardanti sia la parte corrente delle spese che la parte in conto capitale, ha reso necessaria l'attivazione degli strumenti quali il Fondo Pluriennale Vincolato per consentire la corretta imputazione o meglio reimputazione delle risorse finanziarie necessarie a salvaguardare il concetto di esigibilità della spesa sul versante imputabilità.

##### **4.1 Gestione delle spese di competenza**

La gestione di competenza presenta una percentuale di impegnato, sullo stanziamento pari al 30%. Infatti, su un totale generale di previsioni definitive per spese di competenza di 143.227.608,35 euro, il totale degli impegni è stato di 43.658.536,15 euro. Nel corso dell'esercizio 2022 sulla gestione di competenza si sono effettuati pagamenti per 31.557.446,70 euro (corrispondenti al 72% delle somme impegnate); sono rimasti da pagare 12.101.089,45 euro (corrispondenti al 28% degli impegni).

Spese per missioni	Previsioni definitive di competenza	Impegni	Pagamenti in conto competenza	Residui passivi da riportare c/competenza	Fondo Pluriennale vincolato
Missione 9 - Sviluppo sostenibile e tutela del territorio e dell'ambiente	55.178.485,04	15.791.021,31	10.966.847,53	4.824.173,78	24.462.675,08
Missione 11 - Soccorso civile	67.919.123,31	22.111.423,12	14.839.443,75	7.271.979,37	16.208.529,02
Missione 20 - Fondi e accantonamenti	130.000,00	0,00	0,00	0,00	0,00
Missione 99 - Servizi per conto terzi	20.000.000,00	5.756.091,72	5.751.155,42	4.936,30	0
<b>TOTALE GENERALE</b>	<b>143.227.608,35</b>	<b>43.658.536,15</b>	<b>31.557.446,70</b>	<b>12.101.089,45</b>	<b>40.671.204,10</b>

#### 4.2 Gestione dei residui passivi

I residui passivi risultanti dalla gestione 2022, provenienti dagli esercizi pregressi (2021 e precedenti), ammontavano a 22.253.728,92 euro. Nel corso del 2022 sono stati eliminati complessivamente residui passivi per 1.241.353,49 euro per insussistenza, e sono stati pagati 10.741.736,50 euro su residui pregressi e 31.557.446,70 euro in competenza per un totale pagato pari a 42.299.183,20.

Nell'ambito delle spese vengono ora analizzati i residui passivi da esercizi pregressi per missioni:

<b>RESIDUI PASSIVI</b>				
<b>spese per missioni</b>	<b>Residui iniziali</b>	<b>Pagamenti sui residui</b>	<b>Eliminazioni</b>	<b>Residui da riportare</b>
Missione 9 - Sviluppo sostenibile e tutela del territorio e dell'ambiente	3.281.880,86	2.925.699,46	38.404,39	317.777,01
Missione 11 - Soccorso civile	18.960.310,81	7.805.079,18	1.202.949,10	9.952.282,53
Missione 20 - Fondi e accantonamenti	0,00	0,00	0,00	0,00
Missione 99 - Servizi per conto terzi	11.537,25	10.957,86	0,00	579,39
<b>TOTALE GENERALE</b>	<b>22.253.728,92</b>	<b>10.741.736,50</b>	<b>1.241.353,49</b>	<b>10.270.638,93</b>

Nel corso dell'esercizio 2022 si è avuto, pertanto, uno "smaltimento" dei residui provenienti dalle gestioni precedenti pari al 54% dell'importo iniziale. Nel 2021 la quota si attestava al 52%.

<b>Spese per titoli</b>	<b>Denominazione</b>	<b>Residui iniziali</b>	<b>Pagamenti sui residui</b>	<b>Eliminazioni</b>	<b>Residui da riportare</b>
1	Spese correnti	5.962.799,25	4.792.680,70	417.336,73	752.781,82
2	Spese in conto capitale	16.279.392,42	5.938.097,94	824.016,76	9.512.277,72
3	Spese per incremento attività finanziarie	0	0	0	0
4	Rimborso prestiti	0	0	0	0

5	Chiusura anticipazioni ricevute da istituto tesoriere/cassiere	0	0	0	0
7	Uscite per conto terzi e partite di giro	11.537,25	10.957,86	0	579,39
TOTALE GENERALE		22.253.728,92	10.741.736,50	1.241.353,49	10.270.638,93

I residui passivi formatisi nell'esercizio di competenza, ammontano a 12.101.089,45 euro.

#### 4.3 Gestione delle spese – cassa

Nella tabella sotto riportata sono rappresentate, per missioni, le previsioni definitive di cassa nel 2022, l'ammontare dei pagamenti effettuati e la percentuale di questi ultimi sulle prime.

PAGAMENTI – GESTIONE DI CASSA			
Spese per missioni	Stanziamiento di cassa	Pagamenti	%pagato su stanziato
Missione 9 - Sviluppo sostenibile e tutela del territorio e dell'ambiente	58.460.365,90	13.892.546,99	23,76
Missione 11 - Soccorso civile	86.874.915,10	22.644.522,93	26,06
Missione 20 - Fondi e accantonamenti	500.000,00	0,00	0,00
Missione 99 Servizi per conto terzi	20.011.537,25	5.762.113,28	28,79
TOTALE GENERALE	165.846.818,25	42.299.183,20	25,51

Esaminando la tabella precedente, la percentuale fra stanziamenti di cassa e pagamenti effettuati, risulta essere del 25,51 %. Nel 2021 la percentuale si attestava al 27,50%

Un altro punto di riferimento, ai fini di una valutazione dello stato dei pagamenti, è dato dal confronto fra pagamenti e massa spendibile (residui passivi + stanziamenti di competenza complessivi); quest'ultima rappresenta la massa potenziale di spesa complessiva, dell'Agenzia, nell'arco dell'esercizio.

Nel 2022, a fronte di una massa spendibile complessiva di 165.846.818,25 di euro (euro 22.253.728,92 residui + 143.227.608,35 stanziamento di competenza), i pagamenti ammontano a 42.299.183,20 euro, con una incidenza del 25,51% (27,50% nel 2021).

Per la sola competenza gli stanziamenti complessivi sono di 143.227.608,35 euro, i pagamenti di 31.557.446,70 euro, l'incidenza del 22% (23% nel 2021).

Per i soli residui passivi, l'ammontare iniziale è di 22.253.728,92, i pagamenti di 10.741.736,50 euro, l'incidenza del 48% (49% nel 2021).

L'incidenza dei pagamenti per le spese correnti è del 35,97%, per le spese d'investimento è del 19,03% e per le uscite conto terzi e partite di giro del 28,79%.

Spese per titoli	Denominazione	Stanziamento di cassa	Pagamenti	%pagato su stanziato
1	Spese correnti	51.836.349,11	18.647.160,21	35,97
2	Spese in conto capitale	93.998.931,89	17.889.909,71	19,03
3	Spese per incremento attività finanziarie	0,00	0,00	
4	Rimborso prestiti	0,00	0,00	
5	Chiusura anticipazioni ricevute da istituto tesoriere/cassiere	0,00	0,00	
7	Uscite per conto terzi e partite di giro	20.011.537,25	5.762.113,28	28,79
<b>TOTALE GENERALE</b>		<b>165.846.818,25</b>	<b>42.299.183,20</b>	<b>25,51</b>

**QUADRO GENERALE SULLA GESTIONE DELLE SPESE PER MISSIONI E TITOLI**

Spese per missioni	Stanziamiento di competenza	Residui iniziali	Impegni	Pagamenti totali	Eliminazioni	Residui finali	Fondo pluriennale
Missione 9 - Sviluppo sostenibile e tutela del territorio e dell'ambiente	55.178.485,04	3.281.880,86	15.791.021,31	13.892.546,99	38.404,39	5.141.950,79	24.462.675,08
Missione 11 - Soccorso civile	67.919.123,31	18.960.310,81	22.111.423,12	22.644.522,93	1.202.949,10	17.224.261,90	16.208.529,02
Missione 20 - Fondi e accantonamenti	130.000,00	0,00	0,00	0,00	0,00	0,00	0,00
Missione 99 - Servizi per conto terzi	20.000.000,00	11.537,25	5.756.091,72	5.762.113,28	0,00	5.515,69	0,00
<b>TOTALE GENERALE</b>	<b>143.227.608,35</b>	<b>22.253.728,92</b>	<b>43.658.536,15</b>	<b>42.299.183,20</b>	<b>1.241.353,49</b>	<b>22.371.728,38</b>	<b>40.671.204,10</b>

Spese per titoli	Denominazione	Stanziamiento di competenza	Residui iniziali	Impegni	Pagamenti totali	Eliminazioni per insussistenza	Residui finali	Fondo pluriennale
1	Spese correnti	45.507.131,14	5.962.799,25	19.326.732,48	18.647.160,21	417.336,73	6.225.034,79	13.391.881,91
2	Spese in conto capitale	77.720.477,21	16.279.392,42	18.575.711,95	17.889.909,71	824.016,76	16.141.177,90	27.279.322,19
3	Spese per incremento attività finanziarie	0,00	0,00	0,00	0,00	0,00	0,00	0,00
4	Rimborso prestiti	0,00	0,00	0,00	0,00	0,00	0,00	0,00
5	Chiusura anticipazioni ricevute da istituto tesoriere/cassiere	0,00	0,00	0,00	0,00	0,00	0,00	0,00
7	Uscite per conto terzi e partite di giro	20.000.000,00	11.537,25	5.756.091,72	5.762.113,28	0,00	5.515,69	0,00
<b>TOTALE GENERALE</b>		<b>143.227.608,35</b>	<b>22.253.728,92</b>	<b>43.658.536,15</b>	<b>42.299.183,20</b>	<b>1.241.353,49</b>	<b>22.371.728,38</b>	<b>40.671.204,10</b>

## 5. Situazione finanziaria – Risultato di amministrazione

Il risultato di amministrazione dell'esercizio 2022 è pari a 40.075.211,57 euro come risulta dalla tabella sotto riportata. Nel 2021 era pari ad euro 45.105.846,53.

PROSPETTO DIMOSTRATIVO DEL RISULTATO DI AMMINISTRAZIONE				
		GESTIONE		
Fondo cassa al 1° gennaio 2022				<b>100.160.627,81</b>
		<b>RESIDUI</b>	<b>COMPETENZA</b>	<b>TOTALE</b>
RISCOSSIONI	+	235,61	39.941.867,52	39.942.103,13
PAGAMENTI	-	10.741.736,50	31.557.446,70	42.299.183,20
SALDO DI CASSA AL 31 DICEMBRE 2022	=			<b>97.803.547,74</b>
RESIDUI ATTIVI		5.022.667,55	291.928,76	5.314.596,31
RESIDUI PASSIVI	-	10.270.638,93	12.101.089,45	22.371.728,38
FONDO PLURIENNALE VINCOLATO PER SPESE CORRENTI	-			13.391.881,91
FONDO PLURIENNALE VINCOLATO PER SPESE IN CONTO CAPITALE	-			27.279.322,19
<b>RISULTATO DI AMMINISTRAZIONE AL 31 DICEMBRE 2022</b>	<b>=</b>			<b>40.075.211,57</b>

Considerando le quote vincolate (euro 38.897.009,30) la parte disponibile risulta pari ad euro 1.178.202,27.



## 5.1 Quote accantonate

Le quote accantonate, di cui al nuovo allegato a)1 previsto dal D.Lgs. 118/2011 sono pari a 0. Tale allegato non è pertanto presente.

## 5.2 Fondo crediti di dubbia esigibilità

L'Agenzia non utilizza tale fondo in quanto le risorse in entrata vengono trasferite dallo Stato o dalla Regione.

## 5.3 Quote vincolate

Nella tabella allegata al rendiconto (denominato Allegato a/2) sono indicate le informazioni inerenti alle quote vincolate del risultato di amministrazione al 31 dicembre 2022 (Allegato n. 12 al presente atto). L'elenco analitico di tali quote vincolate è rappresentato all'Allegato n.13 al presente atto.

## 5.4 Quote destinate agli investimenti

L'Agenzia non effettua investimenti propri.

## 5.5 Equilibrio di bilancio in sede di rendiconto

L'Allegato 7 "Equilibri di bilancio" al rendiconto 2022 è stato redatto sulla base dello schema ministeriale aggiornato dal decreto 1° agosto 2019 del Ministero dell'economia e delle Finanze e successive modificazioni e mostra un valore di equilibrio complessivo (D/3) pari a euro 1.153.915,98. Anche il prospetto del Quadro generale riassuntivo (allegato 6 al Rendiconto 2022) espone il medesimo valore, risultando quindi l'allineamento tra il dato complessivo della gestione riportato nel medesimo Quadro e il dato dell'equilibrio finale del prospetto degli equilibri. Tali allegati sono stati infatti aggiornati dal decreto sopra richiamato per renderli tra loro coerenti e rispondere alle esigenze del monitoraggio e del consolidamento dei conti pubblici e dell'art. 1, comma 821, della legge 30 dicembre 2018, n. 145.

Come evidenziato l'Agenzia risulta in equilibrio complessivo di parte corrente per euro 1.527.292,12 e in c/capitale per euro - 373.376,14, per un totale di euro 1.153.915,98.

## 6. Conciliazione dei rapporti creditori e debitori (art. 11, co. 6, lett. j, D.lgs. n. 118/2011).

Tra la Regione Emilia-Romagna e l'Agenzia regionale per la sicurezza territoriale e la protezione civile (Ente Strumentale della RER), la verifica in argomento evidenzia in euro 0,00 i debiti della Regione nei confronti dell'Agenzia, mentre i crediti regionali nei confronti dell'Agenzia riguardanti quote di incentivi alla progettazione al 31.12.2022 risultano pari ad euro 217.754,43.

Tra l'Agenzia regionale per la sicurezza territoriale e la protezione civile e la Società Lepida, l'esito della verifica ha dato i seguenti risultati:

- RR.PP. Agenzia al 31/12/2022 nei confronti di Lepida: euro 229.620,88;
  - Crediti Lepida al 31/12/2022 nei confronti dell'Agen. : euro 208.048,83;
- con una differenza riconciliata pari ad euro 21.572,05 (euro 21.346,85 per contributo consortile anno 2022 e detratto dal conteggio dell'avere di Lepida, euro 225,00 per contributo ANAC, ed euro 0,20 per arrotondamenti).

## **7. Nota integrativa a Conto economico e Stato patrimoniale**

### **Premessa**

Il D.Lgs. 118/2011 prevede all'articolo 2, comma 1, che le Regioni e gli enti locali adottino la contabilità finanziaria "cui affiancano, ai fini conoscitivi, un sistema di contabilità economico-patrimoniale, garantendo la rilevazione unitaria dei fatti gestionali sia sotto il profilo finanziario che sotto il profilo economico-patrimoniale."

Come prevede il "Principio contabile applicato concernente la contabilità economico-patrimoniale degli enti in contabilità finanziaria" (allegato n. 4/3 al D.Lgs. 118/2011) la contabilità economico-patrimoniale affianca la contabilità finanziaria, che costituisce il sistema contabile principale e fondamentale ai fini autorizzatori e di rendicontazione dei risultati della gestione finanziaria, per rilevare i costi/oneri e i ricavi/proventi derivanti dalle transazioni attuate da una amministrazione pubblica, anche al fine di:

- rappresentare le "utilità economiche" acquisite ed utilizzate nel corso di un esercizio;
- partecipare alla costruzione del conto del patrimonio, e rilevare, in particolare, le variazioni del patrimonio dell'ente, come effetto dei risultati della gestione;

- consentire ai vari portatori d'interesse di acquisire ulteriori informazioni concernenti la gestione della singola amministrazione pubblica.

L'integrazione dei sistemi di contabilità finanziaria ed economico patrimoniale è favorita dall'adozione del piano dei conti integrato di cui all'articolo 4 del decreto legislativo sopra richiamato, costituito dall'elenco delle articolazioni delle unità elementari del bilancio finanziario gestionale e dei conti economico-patrimoniali. L'allegato 4/3 fa esplicito riferimento a un sistema contabile integrato, dove si prevede che le entrate generino scritture economico-patrimoniali al momento dell'accertamento mentre le spese generano scritture al momento della liquidazione passiva, fatta eccezione per le spese attinenti al perimetro sanitario, i trasferimenti e i contributi, le partite finanziarie e le partite di giro che si alimentano al momento dell'impegno. Questa correlazione porta di fatto a una derivazione della contabilità economico-patrimoniale dalla contabilità finanziaria.

Le scritture in partita doppia devono essere adeguate alle esigenze della contabilità economico-patrimoniale per avvicinare il più possibile la competenza finanziaria alla competenza economica.

Ai sensi dell'Art. 63 del D.lgs. 118/2011, il rendiconto generale delle Regioni è composto anche dal Conto Economico e dallo Stato Patrimoniale (comma 2).

In particolare:

- il Conto Economico "evidenzia i componenti positivi e negativi della gestione di competenza economica dell'esercizio considerato, rilevati dalla contabilità economico patrimoniale" (comma 6);
- lo Stato Patrimoniale "rappresenta la consistenza del patrimonio al termine dell'esercizio. Il patrimonio delle regioni è costituito dal complesso dei beni e dei rapporti giuridici, attivi e passivi, di pertinenza della regione, ed attraverso la cui rappresentazione contabile è determinata la consistenza netta della dotazione patrimoniale comprensiva del risultato economico dell'esercizio" (comma 7).

## 7.1 Criteri di valutazione

Le voci dello Stato Patrimoniale e del Conto Economico sono state valutate secondo i criteri stabiliti dal D.lgs. 118/2011 e in particolare l'allegato 4/3 Principio contabile applicato concernente la contabilità economico-patrimoniale degli enti in contabilità finanziaria.

In particolare, per quanto riguarda lo Stato Patrimoniale:

## ATTIVO

### Immobilizzazioni

Il principio applicato alla contabilità economico-patrimoniale stabilisce che gli elementi patrimoniali destinati a essere utilizzati durevolmente dall'ente vengano iscritti tra le immobilizzazioni e che la condizione per tale iscrizione sia il verificarsi, alla data del 31 dicembre, dell'effettivo passaggio del titolo di proprietà dei beni stessi.

#### Immobilizzazioni immateriali

Sono iscritte al costo di acquisto o di produzione al netto dell'ammortamento, calcolato in relazione alla residua possibilità di utilizzo. In questa voce sono altresì valorizzate le manutenzioni straordinarie su beni di terzi che vengono ammortizzate totalmente nell'anno in quanto effettuate su beni demaniali e no, dei quali l'Agenzia non ha l'utilizzo.

#### Immobilizzazioni materiali

Sono iscritte al costo di acquisto o di produzione al netto dell'ammortamento, calcolato in relazione alla residua possibilità di utilizzo. Al costo storico sono stati aggiunti gli oneri sostenuti per l'acquisizione dei beni.

Per quanto riguarda il Patrimonio immobiliare, l'Agenzia non possiede immobili e terreni di proprietà.

#### Beni mobili

Il patrimonio mobiliare è stato valutato, ove possibile, al costo storico di acquisizione o, in mancanza del dato, del valore stimato.

Per i beni mobili ammortizzabili si è tenuto conto del fondo ammortamento cumulato nel tempo, in relazione al momento iniziale in cui il cespite ha iniziato ad essere utilizzato nell'ente e della vita utile media per la specifica tipologia di bene. Non sono stati considerati i beni già interamente ammortizzati.

Le immobilizzazioni in corso sono state valutate al costo.

#### Disponibilità liquide

Corrispondono agli importi giacenti sul conto di tesoreria.

### Crediti

corrispondono al totale dei residui attivi al 31/12/2022 derivanti dalla contabilità finanziaria; ai crediti non è applicato il Fondo svalutazione in quanto derivanti da accertamenti nei confronti di altre amministrazioni pubbliche.

### PASSIVO

#### Patrimonio netto

Fondo di dotazione dell'ente, è costituito dalla differenza tra attivo e passivo, al netto del valore attribuito alle riserve.

#### Riserve

accolgono l'importo relativo ai risultati economici degli esercizi precedenti e l'importo delle riserve indisponibili pari al valore netto contabile dei beni patrimoniali indisponibili dell'attivo introdotta dal principio contabile applicato 4/3 a partire dall'esercizio 2017.

#### Debiti

corrispondono al totale dei residui passivi al 31/12/2022 derivanti dalla contabilità finanziaria;

#### Fondi per rischi ed oneri

Non vi sono somme accantonate nell'avanzo di amministrazione 2022.

#### Risconti passivi

I risconti passivi si riferiscono a ricavi derivanti da accertamenti di competenza finanziaria dell'esercizio corrente e degli esercizi precedenti la cui competenza economica è relativa ad esercizi successivi in quanto i costi ad essi correlati devono ancora manifestarsi.

### CONTI D'ORDINE

Per quanto riguarda i beni regionali in uso all’Agenzia, la valorizzazione sarà completata nel corso dei prossimi esercizi.

## 7.2 Eventi successivi alla data di chiusura del Bilancio di Esercizio

Dopo la chiusura del bilancio economico-patrimoniale al 31/12/2022 non si sono verificati eventi significativi che possono aver effetti rilevanti sul bilancio dell’Agenzia.

La situazione patrimoniale attiva al 31/12/2022 è stabilita in euro 112.784.524,48 in base alle seguenti risultanze:

<b>STATO PATRIMONIALE (ATTIVO)</b>	<b>2022</b>	<b>2021</b>
<b>A) CREDITI vs. LO STATO ED ALTRE AMMINISTRAZIONI PUBBLICHE PER LA PARTECIPAZIONE AL FONDO DI DOTAZIONE</b>	<b>0,00</b>	<b>0,00</b>
<b>TOTALE CREDITI vs. PARTECIPANTI (A)</b>	<b>0,00</b>	<b>0,00</b>
<b>B) IMMOBILIZZAZIONI</b>		
<b>Totale immobilizzazioni immateriali</b>	<b>3.763.285,16</b>	<b>1.843.368,75</b>
<b>Totale immobilizzazioni materiali</b>	<b>5.902.095,27</b>	<b>5.320.438,86</b>
<b>Totale immobilizzazioni finanziarie</b>	<b>1.000,00</b>	<b>1.000,00</b>
<b>TOTALE IMMOBILIZZAZIONI (B)</b>	<b>9.666.380,43</b>	<b>7.164.807,61</b>
<b>C) ATTIVO CIRCOLANTE</b>		
Rimanenze		
<b>Totale rimanenze</b>	<b>0,00</b>	<b>0,00</b>
<b>Totale crediti</b>	<b>5.314.596,31</b>	<b>5.028.185,84</b>

<b>Totale attività finanziarie che non costituiscono immobilizzazioni</b>	<b>0,00</b>	<b>0,00</b>
<b>Totale disponibilità liquide</b>	<b>97.803.547,74</b>	<b>100.160.627,81</b>
<b>TOTALE ATTIVO CIRCOLANTE (C)</b>	<b>103.118.144,05</b>	<b>105.188.813,65</b>
<b>D) RATEI E RISCONTI</b>		
<b>TOTALE RATEI E RISCONTI (D)</b>	<b>0,00</b>	<b>0,00</b>
<b>TOTALE DELL'ATTIVO (A+B+C+D)</b>	<b>112.784.524,48</b>	<b>112.353.621,26</b>

La situazione patrimoniale passiva al 31/12/2022 è stabilita in euro 112.784.524,48, in base alle seguenti risultanze:

<b>STATO PATRIMONIALE (PASSIVO)</b>	<b>2022</b>	<b>2021</b>
<b>TOTALE PATRIMONIO NETTO A)</b>	<b>10.967.742,29</b>	<b>8.618.357,53</b>
<b>TOTALE FONDI RISCHI ED ONERI B)</b>	<b>0,00</b>	<b>0,00</b>
<b>C) TRATTAMENTO DI FINE RAPPORTO</b>	<b>0,00</b>	<b>0,00</b>
<b>TOTALE DEBITI D)</b>	<b>22.371.728,38</b>	<b>22.253.728,92</b>
<b>E) RATEI E RISCONTI E CONTRIBUTI AGLI INVESTIMENTI</b>	<b>79.445.053,81</b>	<b>81.481.534,81</b>
<b>TOTALE DEL PASSIVO (A+B+C+D+E)</b>	<b>112.784.524,48</b>	<b>112.353.621,26</b>
<b>TOTALE CONTI D'ORDINE</b>	<b>0,00</b>	<b>0,00</b>

### 7.3 Conto economico

Il conto economico è stato redatto secondo lo schema previsto dal D.Lgs. 118/2011.

Le voci economiche positive e negative sono valutate secondo quanto stabilito dal principio contabile applicato concernente la contabilità economico-patrimoniale (allegato n. 4/3 al D.Lgs. 118/2011).

Il conto economico per l'anno 2022 presenta, in base alle seguenti risultanze, un risultato positivo di euro 2.349.384,76:

<b>CONTO ECONOMICO</b>	<b>2022</b>	<b>2021</b>
A) COMPONENTI POSITIVI DELLA GESTIONE		
TOTALE COMPONENTI POSITIVI DELLA GESTIONE A)	<b>36.731.510,86</b>	<b>33.600.874,86</b>
B) COMPONENTI NEGATIVI DELLA GESTIONE		
TOTALE COMPONENTI NEGATIVI DELLA GESTIONE B)	<b>35.696.939,42</b>	<b>34.691.876,91</b>
DIFFERENZA TRA COMP.POSITIVI E NEGATIVI DELLA GESTIONE (A-B)	<b>1.034.571,44</b>	<b>-1.091.002,05</b>
C) PROVENTI ED ONERI FINANZIARI		
<u>Proventi finanziari</u>		
Altri proventi finanziari	<b>271.139,15</b>	<b>785,90</b>
Totale proventi finanziari	<b>271.139,15</b>	<b>785,90</b>
<u>Oneri finanziari</u>		
interessi ed altri oneri finanziari	<b>0,00</b>	<b>0,00</b>
interessi passivi	<b>0,00</b>	<b>0,00</b>
Totale oneri finanziari	<b>0,00</b>	<b>0,00</b>
TOTALE PROVENTI ED ONERI FINANZIARI C)	<b>271.139,15</b>	<b>785,90</b>
D) RETTIFICHE DI VALORE ATTIVITA' FINANZIARIE		
TOTALE RETTIFICHE D)	<b>0,00</b>	<b>0,00</b>



E) PROVENTI ED ONERI STRAORDINARI		
Totale proventi straordinari	<b>1.059.389,64</b>	<b>1.327.685,26</b>
Totale oneri straordinari	<b>15.715,47</b>	<b>238.855,88</b>
TOTALE PROVENTI ED ONERI STRAORDINARI E)	<b>1.043.674,17</b>	<b>1.088.829,38</b>
RISULTATO PRIMA DELLE IMPOSTE (A-B+C+D+E)	<b>2.349.384,76</b>	<b>- 1.386,77</b>
Imposte	<b>0,00</b>	<b>0,00</b>
<b>RISULTATO DELL'ESERCIZIO</b>	<b>2.349.384,76</b>	<b>- 1.386,77</b>

### 7.3.1 Componenti del conto economico

#### Componenti economici positivi

Proventi da trasferimenti e contributi per un totale di euro 35.333.912,68: in questa voce sono classificati i trasferimenti correnti per euro 20.671.148,97 da Amministrazioni pubbliche centrali e locali, e i contributi agli investimenti per euro 14.662.763,71 da Amministrazioni pubbliche centrali e locali, inoltre rimborsi, recuperi, restituzioni, altri ricavi e proventi diversi per euro 1.397.598,18.

Gli importi esposti nel conto economico derivano principalmente dalla contabilità finanziaria (accertamenti di competenza dei titoli 2,3,4 delle entrate), integrati e rettificati da scritture volte a rappresentare la corretta competenza economica dell'esercizio. Le principali differenze emergenti rispetto alla contabilità finanziaria sono dovute alla movimentazione dei risconti passivi.

#### Componenti economici negativi:

La somma complessiva di euro 35.696.939,42 è composta da:

Acquisti di materie prime e/o beni di consumo: tale voce comprende i costi derivanti dall'acquisto di carta, cancelleria e stampati, carburanti, combustibili e lubrificanti,

materiale informatico, giornali e riviste e altri beni e materiali di consumo ed è pari a euro 267.147,29.

#### Prestazioni di servizi

Rientrano in tale voce, euro 10.782.614,13 i costi relativi all'acquisizione di servizi connessi alla gestione operativa, ed euro 839.354,63 per utilizzo di beni di terzi; rientrano in questa voce i costi licenze d'uso per software, noleggi di impianti e macchinari, di mezzi di trasporto e di hardware.

#### Trasferimenti correnti

I trasferimenti correnti, pari ad euro 7.083.083,72, in applicazione delle finalità indicate dalla L.R. 1/2005, per la maggior parte erogati verso Amministrazioni pubbliche, principalmente a enti locali (Comuni, Città Metropolitana di Bologna e Province, Unioni di Comuni) e a Enti e Agenzie regionali. Gli altri trasferimenti correnti sono verso le imprese e le istituzioni sociali private.

#### Contributi agli investimenti

I contributi agli investimenti, pari a 8.325.791,31 ad Amministrazioni pubbliche, in applicazione delle finalità indicate dalla L.R. 1/2005, sono rivolti essenzialmente a enti locali (Comuni, Città Metropolitana di Bologna e Province, Unioni di Comuni). I contributi agli investimenti ad altri soggetti sono rivolti verso istituzioni sociali private. I contributi agli investimenti destinati a pubbliche amministrazioni sono pari a euro 8.091.088,21, quelli ad altri soggetti ad euro 234.703,10.

#### Quote di ammortamento dell'esercizio

Comprendono le quote di ammortamento delle immobilizzazioni materiali ed immateriali iscritte nello stato patrimoniale.

Le aliquote utilizzate per l'ammortamento corrispondono a quanto indicato nel principio contabile 4/3 come riportato nella seguente tabella:

<b>TABELLA ALIQUOTE DI AMMORTAMENTO</b>	
<b>Tipo di cespite</b>	<b>Aliquota annua</b>
<b>Immobilizzazioni immateriali</b>	
Opere dell'ingegno - Software prodotto	20%
<b>Immobilizzazioni materiali</b>	
Fabbricati demaniali	2%
Fabbricati civili ad uso abitativo commerciale o istituzionale	2%
Altri beni demaniali	3%
Infrastrutture demaniali e non demaniali	3%
Mezzi di trasporto stradali leggeri	20%
Mezzi di trasporto stradali pesanti	10%
Automezzi ad uso specifico	10%
Mezzi di trasporto aerei	5%
Mezzi di trasporto marittimi	5%
Macchinari per ufficio	20%
Impianti ed attrezzature	5%
Hardware	25%
Mobili ed arredi per ufficio	10%
Mobili ed arredi per alloggi e pertinenze	10%
Mobili ed arredi per locali ad uso specifico	10%
Materiale bibliografico	5%
Equipaggiamento e vestiario	20%
Strumenti musicali	20%

L'Agenzia si è avvalsa della possibilità, offerta dal citato principio Contabile 4/3, di applicare differenti e maggiori aliquote di ammortamento mediante l'istituzione di due specifiche classi di cespiti: attrezzature n.a.c. (20%) e manutenzioni straordinarie su beni di terzi al (100%), e manutenzioni straordinarie su beni di terzi in locazione al (20%). I beni di modico valore sono ammortizzati al 100%.

### Oneri e costi diversi di gestione

Comprende i rimborsi spese ai datori di lavoro dei volontari impiegati per le emergenze, le imposte e tasse e i tributi diversi dalle imposte sul reddito.

Gli importi esposti nel conto economico derivano principalmente dalla contabilità finanziaria (impegni di competenza dei primi due titoli delle spese), integrati e rettificati da scritture volte a rappresentare la corretta competenza economica dell'esercizio.

### Proventi ed oneri finanziari

Altri proventi finanziari: tale voce comprende gli interessi attivi dal conto di Tesoreria.

### Proventi ed oneri straordinari

Sopravvenienze attive e insussistenze del passivo: sono indicati in questa voce i maggiori crediti derivanti dal riaccertamento dei residui attivi e le eliminazioni dei residui passivi al netto delle eliminazioni dei residui che hanno comportato un aumento dell'avanzo vincolato. Tra i proventi straordinari è stato registrato il valore dei beni per complessivi euro 306.500,60 trasferiti dal Commissario Delegato Contabilità Speciale n. 6185 in virtù dei Decreti n. 181 e 182 del 23 dicembre 2022, di cui beni mobili strumentali per euro 304.060,60 e materiali di consumo per euro 2.440,00.

Sopravvenienze passive e insussistenze dell'attivo: sono rappresentate dalle eliminazioni dei residui attivi effettuati con il riaccertamento ordinario al netto delle eliminazioni dei residui attivi che hanno comportato una diminuzione dell'avanzo vincolato e comprensive degli importi relativi alle riduzioni sulla competenza degli impegni finanziati dal FPV di entrata e confluiti in avanzo.

## 7.4 Stato patrimoniale al 31 dicembre 2022

I criteri di valutazione sono quelli esplicitati nel principio contabile applicato concernente la contabilità economico-patrimoniale.

### 7.4.1 Immobilizzazioni Immateriali

	Immobilizzazioni immateriali	31.12.2022	31.12.2021	Variazione
1	COSTI DI IMPIANTO E DI AMPLIAMENTO			
2	COSTI DI RICERCA SVILUPPO E PUBBLICITA'			
3	DIRITTI DI BREVETTO ED UTILIZZAZIONE OPERE DELL'INGEGNO	711.509,47	644.873,23	66.636,24
4	CONCESSIONI, LICENZE, MARCHI E DIRITTI SIMILE			
5	AVVIAMENTO			
6	IMMOBILIZZAZIONI IN CORSO ED ACCONTI	2.930.809,84	1.170.288,08	1.760.521,76
7	ALTRE	120.965,85	28.207,44	92.758,41
	<b>Totale immobilizzazioni immateriali</b>	<b>3.763.285,16</b>	<b>1.843.368,75</b>	<b>1.919.916,41</b>

#### 7.4.2 Immobilizzazioni materiali

<b>Immobilizzazioni materiali</b>	31.12.2022	31.12.2021	Variazione
impianti e macchinari	485.143,94	499.743,99	-14.600,05
Attrezzature industriali e commerciali	2.295.842,22	2.111.713,05	184.129,17
Mezzi di trasporto	2.045.366,14	2.039.386,03	5.980,11
Macchine per ufficio e hardware	241.536,01	357.293,05	-115.757,04
Mobili e arredi	126.595,12	69.632,27	56.962,85
infrastrutture			
altri beni materiali	889,58	1.316,58	-427,00
<i>Totale altre immobilizzazioni materiali</i>	5.195.373,01	5.079.084,97	116.288,04
<i>Totale Immobilizzazioni in corso ed acconti</i>	706.722,26	241.353,89	465.368,37
<b>TOTALE Immobilizzazioni materiali</b>	<b>5.902.095,27</b>	<b>5.320.438,86</b>	<b>581.656,41</b>

I movimenti delle immobilizzazioni materiali e immateriali sono riepilogati nella tabella che segue:

	Stato Patrimoniale Attivo	Lordo al 31.12.2021	Fondo Amm. al 31.12.2021	Netto al 31.12.2021	Trasferimenti	Acquisizioni	Eliminazioni	Eliminazioni Fondo	Quota Amm.to 2022	Lordo al 31.12.2022	Fondo Amm. al 31.12.2022	Netto al 31.12.2022
<b>B) IMMOBILIZZAZIONI</b>												
<b>I) Immobilizzazioni immateriali</b>												
1	Costi di impianto e di ampliamento	0,00	0,00	0,00	0,00	0,00	0,00	0,00	0,00	0,00	0,00	0,00
2	Costi di ricerca sviluppo e pubblicità	0,00	0,00	0,00	0,00	0,00	0,00	0,00	0,00	0,00	0,00	0,00
3	Diritti di brevetto ed utilizzazione opere dell'ingegno	1.509.455,61	-864.112,27	645.343,34	0,00	323.190,74	0,00	0,00	-237.483,93	1.832.646,35	-1.101.596,20	731.050,15
4	Concessioni, licenze, marchi e diritti simili	0,00	0,00	0,00	0,00	0,00	0,00	0,00	0,00	0,00	0,00	0,00
5	Avviamento	0,00	0,00	0,00	0,00	0,00	0,00	0,00	0,00	0,00	0,00	0,00
6	Immobilizzazioni in corso ed acconti	1.170.288,08	0,00	1.170.288,08	0,00	1.760.521,76	0,00	0,00	0,00	2.930.809,84	0,00	2.930.809,84
9	Altre	35.524.148,11	-35.496.410,79	27.737,32	0,00	6.469.101,00	0,00	0,00	-6.395.413,15	41.993.249,11	-41.891.823,94	101.425,17
	<b>Totale immobilizzazioni immateriali</b>	<b>38.203.891,80</b>	<b>-36.360.523,06</b>	<b>1.843.368,74</b>	<b>0,00</b>	<b>8.552.813,50</b>	<b>0,00</b>	<b>0,00</b>	<b>-6.632.897,08</b>	<b>46.756.705,30</b>	<b>-42.993.420,14</b>	<b>3.763.285,16</b>
<b>II) Immobilizzazioni materiali</b>												
II 1	Beni demaniali	0,00	0,00	0,00	0,00	0,00	0,00	0,00	0,00	0,00	0,00	0,00
1.1	Terreni	0,00	0,00	0,00	0,00	0,00	0,00	0,00	0,00	0,00	0,00	0,00
1.2	Fabbricati	0,00	0,00	0,00	0,00	0,00	0,00	0,00	0,00	0,00	0,00	0,00
1.3	Infrastrutture	0,00	0,00	0,00	0,00	0,00	0,00	0,00	0,00	0,00	0,00	0,00
1.9	Altri beni demaniali	0,00	0,00	0,00	0,00	0,00	0,00	0,00	0,00	0,00	0,00	0,00
III 2	Altre immobilizzazioni materiali	8.427.207,16	-3.348.122,19	5.079.084,97	0,00	1.525.366,59	0,00	0,00	-1.409.078,55	9.952.573,75	-4.757.200,74	5.195.373,01
2.1	Terreni	0,00	0,00	0,00	0,00	0,00	0,00	0,00	0,00	0,00	0,00	0,00
a	di cui in leasing finanziario	0,00	0,00	0,00	0,00	0,00	0,00	0,00	0,00	0,00	0,00	0,00
2.2	Fabbricati	0,00	0,00	0,00	0,00	0,00	0,00	0,00	0,00	0,00	0,00	0,00
a	di cui in leasing finanziario	0,00	0,00	0,00	0,00	0,00	0,00	0,00	0,00	0,00	0,00	0,00
2.3	Impianti e macchinari	591.303,98	-91.559,99	499.743,99	0,00	12.892,78	0,00	0,00	-27.492,83	604.196,76	-119.052,82	485.143,94
a	di cui in leasing finanziario	0,00	0,00	0,00	0,00	0,00	0,00	0,00	0,00	0,00	0,00	0,00
2.4	Attrezzature industriali e commerciali	3.484.571,40	-1.372.858,35	2.111.713,05	0,00	863.530,90	0,00	0,00	-679.401,73	4.348.102,30	-2.052.260,08	2.295.842,22
2.5	Mezzi di trasporto	3.029.020,62	-989.254,29	2.039.766,33	0,00	525.796,03	0,00	0,00	-519.815,92	3.554.816,65	-1.509.070,21	2.045.746,44
2.6	Macchine per ufficio e hardware	1.078.525,15	-721.232,10	357.293,05	0,00	45.237,54	0,00	0,00	-160.994,58	1.123.762,69	-882.226,68	241.536,01
2.7	Mobili e arredi	241.651,01	-172.399,04	69.251,97	0,00	77.909,34	0,00	0,00	-20.946,49	319.560,35	-193.345,53	126.214,82
2.8	Infrastrutture	0,00	0,00	0,00	0,00	0,00	0,00	0,00	0,00	0,00	0,00	0,00
2.9	Diritti reali di godimento	0,00	0,00	0,00	0,00	0,00	0,00	0,00	0,00	0,00	0,00	0,00
2.99	Altri beni materiali	2.135,00	-818,42	1.316,58	0,00	0,00	0,00	0,00	-427,00	2.135,00	-1.245,42	889,58
3	Immobilizzazioni in corso ed acconti	241.353,89	0,00	241.353,89	0,00	465.368,37	0,00	0,00	0,00	706.722,26	0,00	706.722,26
	<b>Totale immobilizzazioni materiali</b>	<b>8.668.561,05</b>	<b>-3.348.122,19</b>	<b>5.320.438,86</b>	<b>0,00</b>	<b>1.990.734,96</b>	<b>0,00</b>	<b>0,00</b>	<b>-1.409.078,55</b>	<b>10.659.296,01</b>	<b>-4.757.200,74</b>	<b>5.902.095,27</b>

### Patrimonio di Agenzia inventariato nel corso dell'anno 2022

Nel corso del 2022 sono stati inventariati dall'Agenzia beni di diverso tipo per un valore complessivo pari a euro 8.317.658,33; tali beni sono stati incamerati prevalentemente a seguito dello svolgimento di singole procedure di acquisizione finanziate tramite risorse in conto capitale. Solo in alcuni casi i beni strumentali necessari all'espletamento di attività inerenti alla gestione delle emergenze sono stati acquisiti tramite fondi di Contabilità Speciale e successivamente intestati ad Agenzia.

Di notevole rilievo risultano essere le spese relative a manutenzioni straordinarie su altri beni di terzi il cui valore, complessivamente, copre il 77,78% del valore complessivo dei beni cespitati nel corso del 2022.

La composizione del patrimonio acquisito nell'anno di riferimento risulta quindi la seguente:

CLASSE	DESCRIZIONE (tipo)	VALORE (in Euro)
3011	Mezzi trasporto stradale Leggeri	325.978,33
3013	Automezzi uso specifico	199.817,70
3209	Mobili arredi x ufficio modico valore	11.394,25
3221	Mobili arredi n.a.c.	66.515,09
3311	Macchinari	0,05
3321	Impianti	12.892,73
3411	Attrezzature scientifiche	9.881,39
3421	Attrezzature Sanitarie	30.164,93
3431	Attrezzature n.a.c.	801.258,66
3439	Attrezzature n.a.c. modico valore	22.225,92
3629	Postazioni di lavoro di modico valore	3.894,06
3639	Periferiche di modico valore	4.062,60
3641	Apparati di telecomunicazione	28.413,80
3661	Tablet e disp. Fissi e mobili	8.867,08
4211	Sviluppo SW e manutenzione evolutiva	320.300,56
4221	Acquisto di software	2.890,18
4511	Manutenzione straord. Su altri b/terzi (amm. 100%)	6.376.342,59
4512	Manutenzione straord. altri b/terzi (amm. 20%)	92.758,41
	Totale manutenz.straord. € 6.469.101,00	
	<b>TOTALE ACQUISIZIONI in €.</b>	<b>8.317.658,33</b>

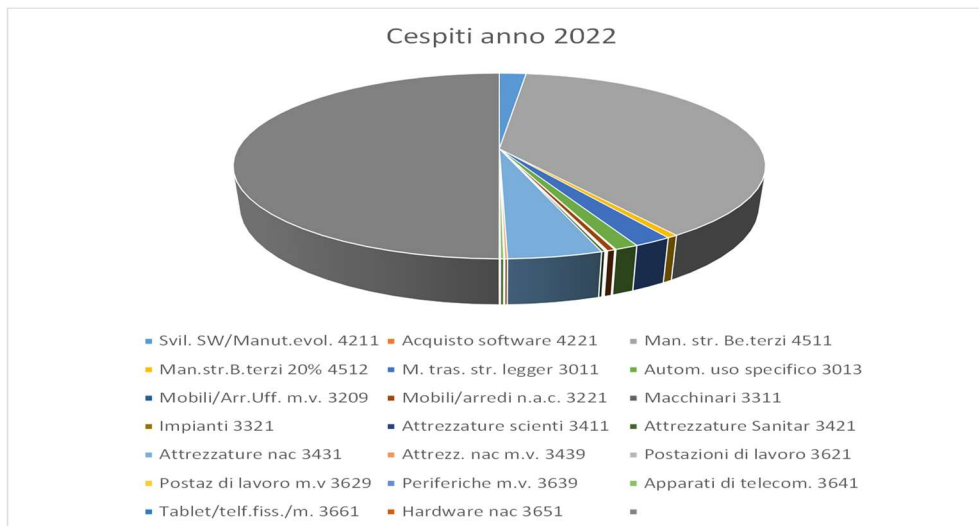

### 7.4.3 Crediti

II	Crediti	31.12.2022	31.12.2021	Variazione
1	crediti di natura tributaria	-	-	-
2	crediti per trasferimenti e contributi	5.046.033,16	5.019.906,58	26.126,58
a	verso amministrazioni pubbliche	5.046.033,16	5.019.906,58	26.126,58
d	verso altri soggetti			
3	verso clienti ed utenti			
4	altri crediti	268.563,15	8.279,26	260.283,89
a	verso l'erario			
b	per attività svolta per conto terzi			



c	altri	268.563,15	8.279,26	260.283,89
	Totale Crediti	5.314.596,31	5.028.185,84	286.410,47

Altri crediti a recuperi e rimborsi vari per restituzione somme.

#### 7.4.4 Disponibilità liquide

Disponibilità liquide	Saldo 2022	Saldo 2021	Variazione
Istituto tesoriere/cassiere	97.803.547,74	100.160.627,81	-2.357.080,07
Totale Disponibilità liquide	97.803.547,74	100.160.627,81	-2.357.080,07

Le disponibilità liquide registrano un decremento (- Euro 2.357.080,07) per effetto della diminuzione delle giacenze presso il Tesoriere.

#### 7.4.5 Patrimonio netto:

PATRIMONIO NETTO	(A)	Motivo della variazione				(F)= A+B+C+D+E
		(B)	(C)	(D)	(E)	
	31/12/2021  POST modifiche del principio contabile 4/3	giroconto risultato anno precedente	giroconto riserve indisponibili	Risultato economico dell'esercizio	Altro	31/12/2022
I	Fondo di dotazione	1.175.619,26				1.175.619,26
II	Riserve	5.320.438,86		581.656,41		5.902.095,27
b	da capitale					

d	riserve indisponibili per beni demaniali e patrimoniali indisponibili e per i beni culturali	5.320.438,86		581.656,41			5.902.095,27
e	altre riserve indisponibili						
f	altre riserve disponibili						
<b>III</b>	<b>Risultato economico dell'esercizio</b>	-1.386,77	1.386,77		2.349.384,76		2.349.384,76
<b>IV</b>	<b>Risultati economici di esercizi precedenti</b>	2.123.686,18	-1.386,77	-581.656,41			1.540.643,00
<b>V</b>	<b>Riserve negative per beni indisponibili</b>						
	<b>TOTALE PATRIMONIO NETTO</b>	<b>8.618.357,53</b>	<b>0,00</b>	<b>0,00</b>	<b>2.349.384,76</b>		<b>10.967.742,29</b>

Fondo di dotazione dell'ente risulta pari ad euro 1.175.619,26 invariato rispetto al 2017. La quota per le riserve risulta pari ad euro 5.902.095,27, pari alla somma delle riserve indisponibili per beni patrimoniali indisponibili (aumentata in quanto direttamente proporzionale al valore netto contabile delle immobilizzazioni materiali presente nell'attivo) e il valore delle riserve di cui al punto II.a (determinato dal giroconto del risultato di esercizio dell'anno precedente).

Il risultato economico dell'esercizio 2022 è determinato in euro 2.349.384,76, i risultati economici di esercizi precedenti ammontano ad euro 1.540.643,00. Pertanto, il patrimonio netto risultante dalla sommatoria dei suddetti valori ammonta ad euro 10.967.742,29.

In base all'aggiornamento del principio contabile 4/3 già richiamato, sono state valorizzate le riserve indisponibili di cui al punto II.d per i beni demaniali e patrimoniali indisponibili e culturali.

#### 7.4.6 Debiti:

	DEBITI	31/12/2022	31/12/2021	VARIAZIONE
2	debiti verso fornitori	6.615.493,65	4.916.914,29	1.698.579,36
3	acconti	0,00	0,00	0,00

4	debiti per trasferimenti e contributi	<b>14.856.552,71</b>	<b>16.771.723,62</b>	<b>-1.915.170,91</b>
B	altre amministrazioni pubbliche	14.524.576,03	16.395.906,88	-1.871.330,85
E	altri soggetti	331.976,68	375.816,74	-43.840,06
5	altri debiti	<b>899.682,02</b>	<b>565.091,01</b>	<b>334.591,01</b>
A	tributari	8.477,62	495,94	7.981,68
D	altri	891.204,40	564.595,07	326.609,33
	<b>totale debiti</b>	<b>22.371.728,38</b>	<b>22.253.728,92</b>	<b>117.999,46</b>

Debiti verso fornitori: la voce comprende i residui passivi per l'acquisto di beni e servizi;

Debiti per trasferimenti e contributi: i debiti verso altre amministrazioni pubbliche comprendono principalmente i trasferimenti verso enti locali e i debiti verso altri soggetti comprendono i trasferimenti o contributi verso istituzioni sociali private: rispetto al 2021 sono aumentati di euro 117.999,46.

#### 7.4.7 Ratei e risconti passivi

I risconti passivi sono diminuiti nel 2022 di un importo effettivo di 2.036.481,20 euro per effetto della movimentazione dell'avanzo e del fondo pluriennale Vincolato, come evidenziato nella tabella che segue:

Risconti Passivi	31.12.2021	Diminuzioni	Aumenti	31.12.2022
Risconti Passivi derivanti da Trasferimenti correnti da Amministrazioni Centrali	<b>5.830.131,19</b>	1.187.385,92	16.827,82	<b>4.659.573,09</b>

Risconti Passivi derivanti da Trasferimenti correnti da Amministrazioni Locali	<b>22.022.738,53</b>	12.009.397,39	11.291.469,18	<b>21.304.810,32</b>
Risconti Passivi derivanti da Trasferimenti correnti dall'Unione Europea	<b>39.792,85</b>	1.334,21	47.242,57	<b>85.701,21</b>
Risconti Passivi derivanti da Contributi agli investimenti da Amministrazioni Centrali	<b>22.521.535,01</b>	3.222.264,28	1.450.685,51	<b>20.749.956,24</b>
Risconti Passivi derivanti da Contributi agli investimenti da Amministrazioni Locali	<b>29.827.982,15</b>	11.706.966,28	14.094.135,98	<b>32.215.151,85</b>
Risconti Passivi derivanti da trasferimenti da altri soggetti (donazioni soggetti pubblici e privati)	<b>34.059,27</b>	-	-	<b>34.059,27</b>
Entrate da rimborsi, recuperi e restituzioni di somme non dovute o incassate in eccesso da Amministrazioni Centrali	<b>817.481,50</b>	815.591,50	110.407,00	<b>112.297,00</b>

Entrate da rimborsi, recuperi e restituzioni di somme non dovute o incassate in eccesso da Amministrazioni Locali	<b>387.814,31</b>	256.802,54	67.180,58	<b>198.192,35</b>
Entrate da rimborsi, recuperi e restituzioni di somme non dovute o incassate in eccesso da Famiglie	-	-	57.719,84	<b>57.719,84</b>
Interessi attivi da depositi bancari o postali	-	-	27.592,44	<b>27.592,44</b>
<b>TOTALE RISCONTI PASSIVI</b>	<b>81.481.534,81</b>	29.199.742,12	27.163.260,92	<b>79.445.053,61</b>



# Relazione gestionale sulle attività svolte 2022

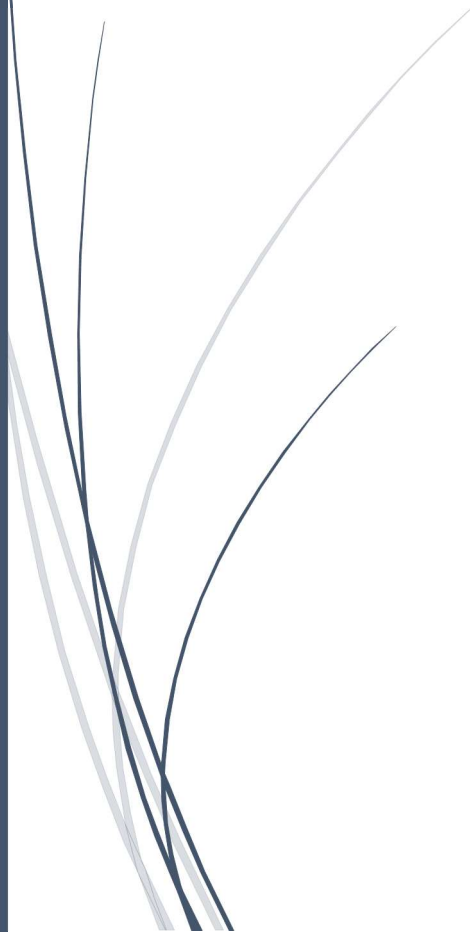

Agenzia regionale per la sicurezza territoriale e la  
protezione civile  
REGIONE EMILIA-ROMAGNA

## Sommario

1. MISSIONE E VALORE PUBBLICO.....	2
1.1 Un sistema integrato di sicurezza del territorio.....	2
1.2 La mission.....	3
1.3 Il concorso alla creazione di valore pubblico.....	3
2. IL CONTESTO.....	7
2.1 I rischi naturali e antropici.....	7
2.2 Gli stakeholder.....	9
2.3 Il PNRR, risorse e riforme.....	10
3. LE RISORSE.....	12
3.1 Il Bilancio.....	12
3.2 Le Contabilità speciali.....	17
3.3 Sviluppo organizzativo e capitale umano.....	23
3.4 Risorse strumentali: beni mobili e immobili.....	29
3.5 Lavori pubblici, acquisizioni di beni e servizi.....	33
4. LA PROTEZIONE DEL VALORE.....	39
4.1 Salute e sicurezza sul lavoro.....	39
4.2 La gestione dei rischi: il PTPCT.....	41
4.3 Aspetti giuridici, contenzioso e controlli interni.....	44
LE 10 AREE DI IMPATTO.....	49
1. Le attività di presidio delle trasformazioni del territorio.....	49
2. Lo sviluppo del sistema delle conoscenze.....	49
3. Il piano strategico: lavori su fiumi, frane, costa.....	49
4. La nuova governance.....	49
5. La pianificazione di protezione civile.....	49
6. Il potenziamento del sistema regionale e locale.....	49
7. La gestione delle emergenze.....	49
8. Il post emergenza.....	49
9. Il volontariato di protezione civile.....	49
10. La promozione di informazioni su sicurezza e resilienza.....	49

# 1. MISSIONE E VALORE PUBBLICO

## 1.1 Un sistema integrato di sicurezza del territorio

Con l'approvazione della L.R. 13/2015 "Riforma del sistema di governo regionale e locale e disposizioni su Città Metropolitana di Bologna, Province, Comuni e loro Unioni" la Regione ha riorganizzato le funzioni di sicurezza territoriale e protezione civile sviluppando un sistema innovativo ed unico nel panorama nazionale nel tentativo di promuovere un approccio integrato nella gestione dei rischi: previsione, prevenzione strutturale e non strutturale, pianificazione, gestione e superamento delle emergenze. Ai sensi della nuova normativa l'Agenzia regionale per la sicurezza territoriale e la protezione civile (di seguito Agenzia), fermo restando il ruolo di programmazione e indirizzo della Regione, esercita attività gestionali relativamente alle attività di protezione civile, difesa del suolo e della costa, sismica, demanio idrico e attività estrattive, navigazione interna e gestione dell'idrovia sviluppando ed esercitando competenze tecnico amministrative nell'ambito di iter autorizzativi, pareri previsti dalla normativa di settore procedure di pianificazione territoriale, gestione diretta di autorizzazione di uso del territorio, progettazione, appalto ed esecuzione di opere di difesa del suolo e della costa, servizio di piena, nulla osta idraulico e sorveglianza idraulica, gestione dell'emergenza e delle risorse di post emergenza, rapporti con enti e strutture operative, volontariato. Al fine di portare a compimento il percorso di riorganizzazione iniziato con la L.R. 13/2015 nel corso della legislatura si è intrapreso un percorso per adeguare la governance dell'Agenzia al mutato contesto normativo ed organizzativo che ha visto la struttura originariamente costituita con la legislazione del 2005 mutare e crescere sia sul piano delle attribuzioni normative che su quello della dimensione e articolazione strutturale e territoriale. L'obiettivo ultimo è di assicurare da Piacenza a Rimini una uniformità, pur nel rispetto delle specificità territoriali, nell'esercizio delle funzioni operative ed amministrative per garantire l'attuazione omogenea e ben coordinata delle politiche regionali in materia di sicurezza territoriale valorizzando l'assetto "di fatto" dell'Agenzia che con le sue articolazioni territoriali è nelle condizioni di essere la rappresentanza unica della Regione per tutte le politiche di governo territoriale sugli ambiti provinciali, il tramite verso i Comuni e verso le Province stesse, ma anche l'unica struttura che oggi si occupa in diversi modi, tra loro integrati, di territorio e di sicurezza territoriale.

L.R. 1/2005 "Norme in materia di protezione civile e volontariato. Istituzione dell'Agenzia Regionale di Protezione Civile"

L.R. 13/2015, art. 19 e s.m.i. (L.R. 16/2017 art. 30; L.R. 13/2019 art.7), "Riforma del sistema di governo regionale e locale e disposizioni su Città Metropolitana di Bologna, Province, Comuni e loro Unioni" (art. 19 Riordino delle funzioni amministrative. Agenzia Regionale per la Sicurezza Territoriale e la Protezione Civile)

L.R. 18/2017, art. 16, "Disposizioni collegate alla legge di assestamento e prima variazione generale al bilancio di previsione della Regione Emilia-Romagna 2017-2019" (art. 16 Affidamento e attribuzione alle Agenzie Regionali dei beni funzionali alle loro attività)

DGR 1023/2015 "Approvazione ai sensi dell'art. 21, comma 6 della L.R. n. 1/2005 del regolamento di organizzazione e contabilità dell'Agenzia Regionale di Protezione Civile"

DGR 324/2022 "Disciplina Organica in materia di organizzazione dell'Ente e gestione del personale"

DGR 325/2022 "Consolidamento e rafforzamento delle capacità amministrative: riorganizzazione dell'ente a seguito del nuovo modello di organizzazione e gestione del personale"

DGR 426/2022 "Riorganizzazione dell'Ente a seguito del nuovo modello di organizzazione e gestione del personale. Conferimento degli incarichi ai direttori generali e ai direttori di Agenzia"

Determina 1049/2022 "Riorganizzazione dell'Agenzia regionale per la sicurezza territoriale e la protezione civile a seguito del nuovo modello organizzativo e gestione del personale. Conferimento incarichi dirigenziali e proroga delle posizioni organizzative"



Il presente documento traccia un rendiconto delle attività svolte nel 2022.

Nel paragrafo 1.3 è rappresentato il percorso che dall'analisi delle politiche, degli strumenti di programmazione regionale, delle principali norme di riferimento ha portato ad identificare 3 drivers di cambiamento e 10 aree di impatto su cui l'Agenzia è chiamata ad intervenire nel corso del prossimo triennio. Tali drivers e aree di impatto sono stati, infine, portati a coerenza e ricollegati con gli obiettivi ed i target dell'Agenda ONU 2030, dei BES e del Patto per il lavoro e per il clima.

## 1.2 La mission

La mission dell'Agenzia è concorrere a creare **un sistema regionale integrato finalizzato a garantire ed incrementare la sicurezza territoriale**, attraverso la gestione dell'intero ciclo dei rischi (previsione, prevenzione strutturale e non strutturale, gestione e superamento dell'emergenza).

Il sistema integrato regionale di sicurezza territoriale deve concorrere a:

**Tutelare la vita, l'integrità fisica, i beni, gli insediamenti e l'ambiente dai danni o dal pericolo di danni derivanti da eventi calamitosi di origine naturale o derivanti dall'attività dell'uomo**



Le tipologie di eventi meteo e calamitosi, impattando su un territorio fortemente antropizzato, richiedono e richiederanno in futuro cittadini e comunità che, oltre ad attuare virtuose e lungimiranti azioni per **ridurre pericolosità e vulnerabilità**, parallelamente sviluppino **piani di adattamento e resilienza**, ovvero siano comunque in grado di "ripristinare la propria stabilità se sottoposte a perturbazioni".

## 1.3 Il concorso alla creazione di valore pubblico

Il **Programma di mandato 2020-2025** della Giunta Regionale e il **Patto per il Lavoro e per il Clima** hanno messo al centro il valore della prossimità e la ricucitura delle distanze territoriali, assumendo l'obiettivo strategico di **ridurre gli squilibri territoriali** attraverso un insieme di politiche integrate a livello territoriale che impegnino congiuntamente tutte le leve regionali nell'attivazione e gestione di un'azione sinergica.

Le attività dell'Agenzia devono concorrere al pilastro del programma di mandato **"Aumentare la sostenibilità economica, sociale, ambientale"**.

Il **DEFR 2022**, così come integrato dalla **NADEFR 2022**, ha affidato ad Agenzia i seguenti obiettivi:

- Promuovere la conoscenza, la pianificazione e la prevenzione per la sicurezza e la resilienza dei territori (*ob. strategico*)
  - Implementazione e monitoraggio del Piano strategico quinquennale di investimenti (*ob. di cambiamento*)
- Innovare il sistema di protezione civile (*ob. strategico*)
  - Approvazione, anche per stralci, del Piano regionale di protezione civile (*ob. di cambiamento*)

- Presidiare le attività di prevenzione *non strutturale nell'ambito del rilascio di autorizzazioni idrauliche o nulla osta idraulici (ob. di cambiamento)*

Le attività di Agenzia sono inoltre chiamate a concorrere al rafforzamento dei **quattro grandi ambiti territoriali** dell'Emilia-Romagna: **le aree montane, l'asta del fiume Po** con la bassa pianura padana, **il sistema della costa** ed il **sistema della via Emilia**, in coerenza con il **DSR** che orienta proprio verso quegli ambiti la programmazione 2021-2027.

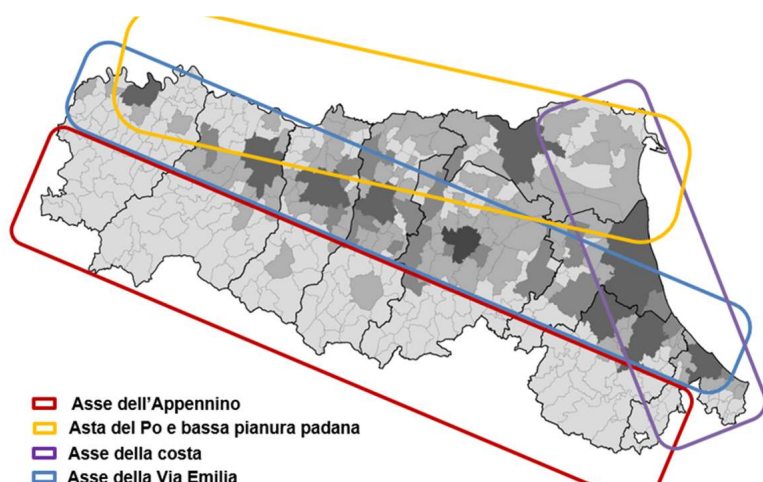

Completano il quadro delle attività di Agenzia la gestione ordinaria delle funzioni conferite da norme nazionali e regionali ed in particolare dal d.lgs. 1/2018 "Codice della Protezione Civile", dalla L.R. 1/2005 e dalla L.R.13/2015.

Ai fini della rappresentazione delle attività svolte nel 2022, dall'analisi delle politiche, degli strumenti di programmazione regionale e delle norme di riferimento, è stato intrapreso un percorso che ha portato a identificare 3 driver di cambiamento e 10 aree di impatto che sono state collegate agli obiettivi e ai target dell'Agenda ONU 2030 in coerenza con l'obiettivo di mandato "Aumentare la sostenibilità economica, sociale, ambientale". Coi suoi 17 obiettivi di sviluppo sostenibile - Sustainable Development Goals e i relativi 169 target che ne sono parte integrante, l'Agenda 2030 è ritenuta la mappa di livello più alto della sostenibilità e necessario documento di riferimento.

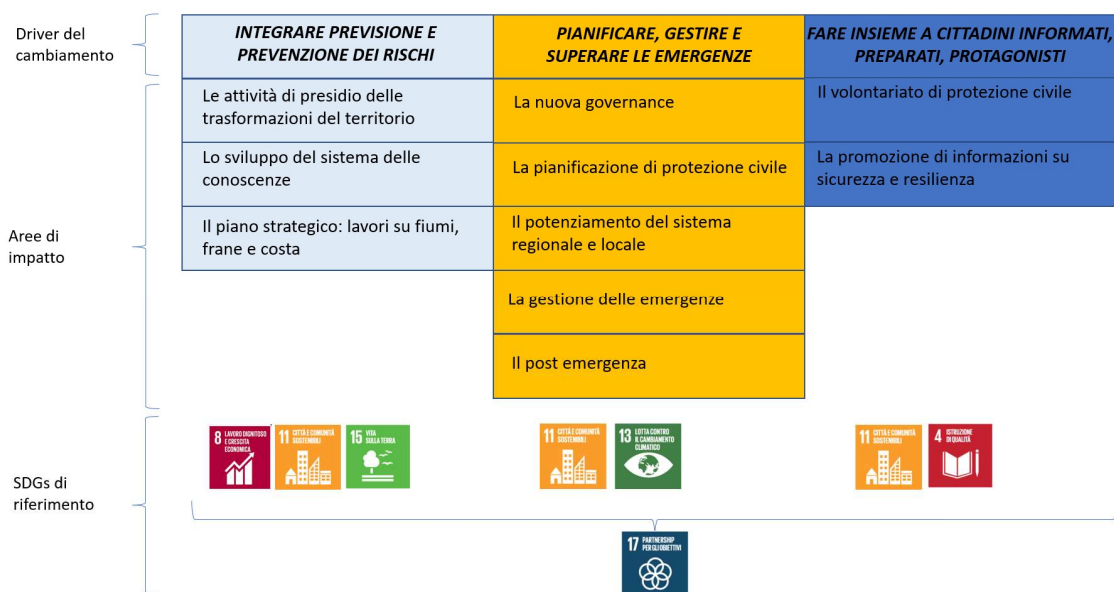

I tre driver del cambiamento e le 10 aree di impatto sono poi stati correlati ai 169 target dell’Agenda ONU 2030 ma anche ai target definiti dagli indicatori BES e dagli obiettivi del Patto per il lavoro e per il clima, definendo una sorta di “Agenda 2030 dell’Agenzia”.

DRIVER DEL CAMBIAMENTO	AREE DI IMPATTO	TARGET
Promuovere e integrare previsione e prevenzione	Le attività di presidio delle trasformazioni del territorio	Aumentare notevolmente il numero di città che adottino e attuino politiche e piani integrati verso la mitigazione e l'adattamento ai cambiamenti climatici, la resilienza ai disastri <sup>1</sup>
	Lo sviluppo del sistema delle conoscenze	Rafforzare le conoscenze su rischi e vulnerabilità <sup>2</sup>
	Il piano strategico: lavori su fiumi, frane e costa	Ridurre la popolazione esposta al rischio di frane e alluvioni <sup>3</sup> Promuovere un Piano strategico di manutenzione, difesa e adattamento degli insediamenti e delle infrastrutture esistenti, e di prevenzione del dissesto idrogeologico e di difesa della costa <sup>2</sup>

<sup>1</sup> Obiettivo derivante da TARGETS GOALS ONU

<sup>2</sup> Obiettivo derivante da LINEE DI INTERVENTO PATTO PER IL LAVORO E PER IL CLIMA

<sup>3</sup> Obiettivo derivante da INDICATORI PRESI DAI 12 DOMINI BES

		Promuovere politiche orientate allo sviluppo <sup>1</sup> , cantieri diffusi, buona occupazione nella cura del territorio <sup>2</sup>
Pianificare, gestire e superare le emergenze	La nuova governance	Partnership per gli obiettivi <sup>1</sup>
	La pianificazione di protezione civile	Aumentare notevolmente il numero di città che adottino e attuino politiche e piani integrati verso la mitigazione e l'adattamento ai cambiamenti climatici, la resilienza ai disastri <sup>1</sup>
	Il potenziamento del sistema regionale	Aumentare notevolmente il numero di città che adottino e attuino politiche e piani integrati verso la mitigazione e l'adattamento ai cambiamenti climatici, la resilienza ai disastri <sup>1</sup>
	Le emergenze gestite	Ridurre in modo significativo il numero di morti e il numero di persone colpite da calamità e ridurre sostanzialmente le perdite economiche dirette. Attenzione alla protezione dei poveri e delle persone in situazioni di vulnerabilità <sup>1</sup>  Ridurre l'impatto degli incendi boschivi e la superficie forestale (boscata e non boscata) percorsa dal fuoco <sup>3</sup>
	Il post emergenza	Piani integrati verso la resilienza ai disastri <sup>1</sup>
Fare insieme a cittadini informati, formati, protagonisti	Il volontariato di protezione civile	Favorire le attività del volontariato e delle organizzazioni non profit <sup>3</sup>
	La promozione di informazioni su sicurezza e resilienza	Migliorare l'istruzione, la sensibilizzazione e la capacità umana e istituzionale in materia di mitigazione, adattamento, riduzione dell'impatto e di allerta precoce <sup>1</sup>

## 2. IL CONTESTO

### 2.1 I rischi naturali e antropici

#### RISCHIO FRANE

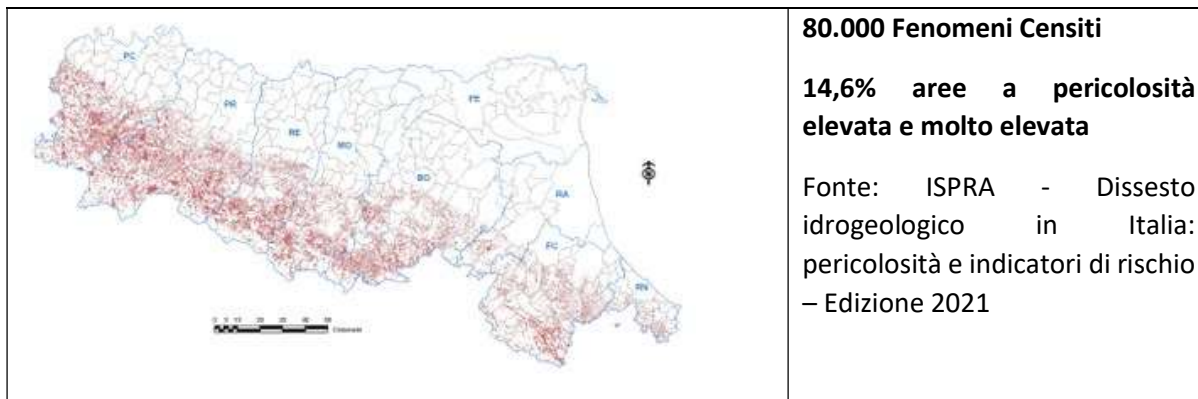

#### RISCHIO ALLUVIONI

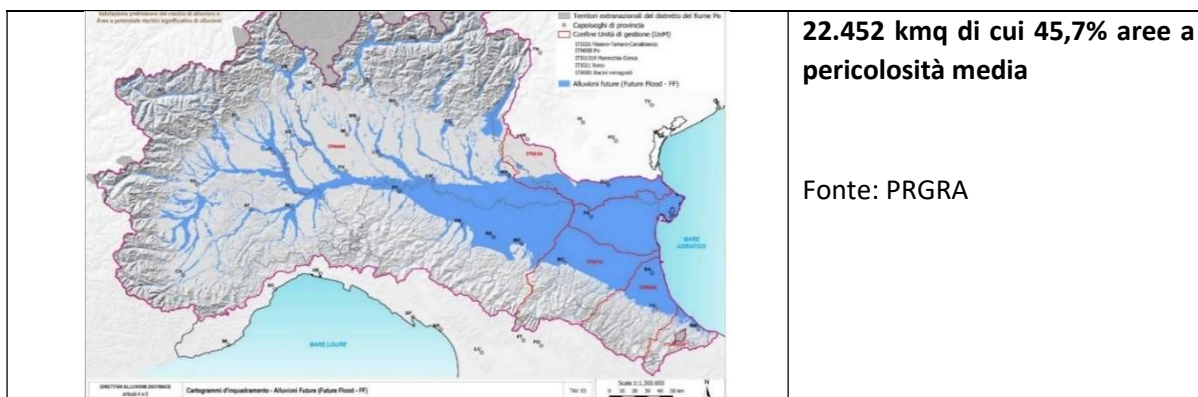

**100% dei Comuni ha aree a pericolosità da frana elevata e molto elevata e/o pericolosità idraulica media o erosione costiera**

**Il 60% della superficie regionale è a pericolosità da frana elevata e molto elevata e pericolosità idraulica media**

Fonte: ISPRA - Dissesto idrogeologico in Italia: pericolosità e indicatori di rischio – Edizione 2021

#### RISCHIO SISMICO

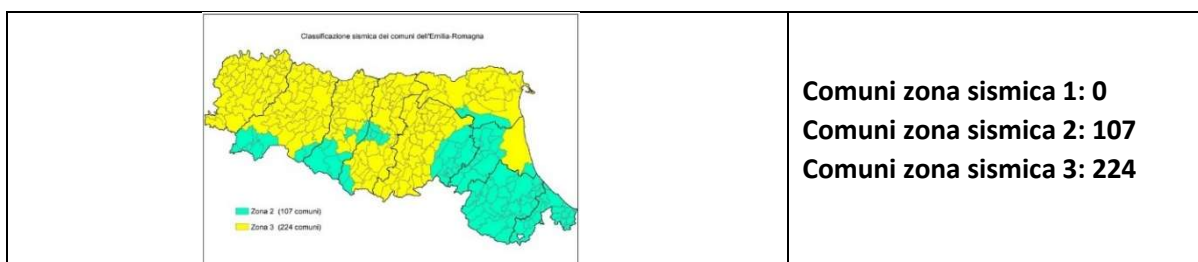

## RISCHIO COSTIERO

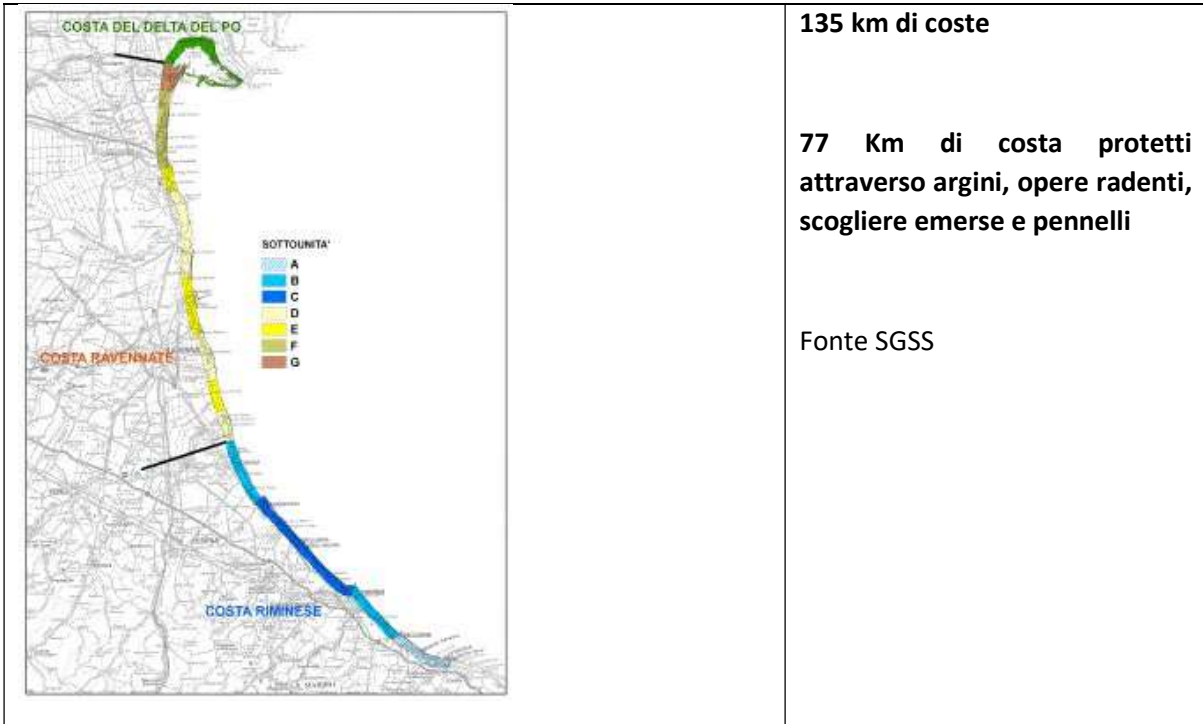

## RISCHIO INCENDI BOSCHIVI

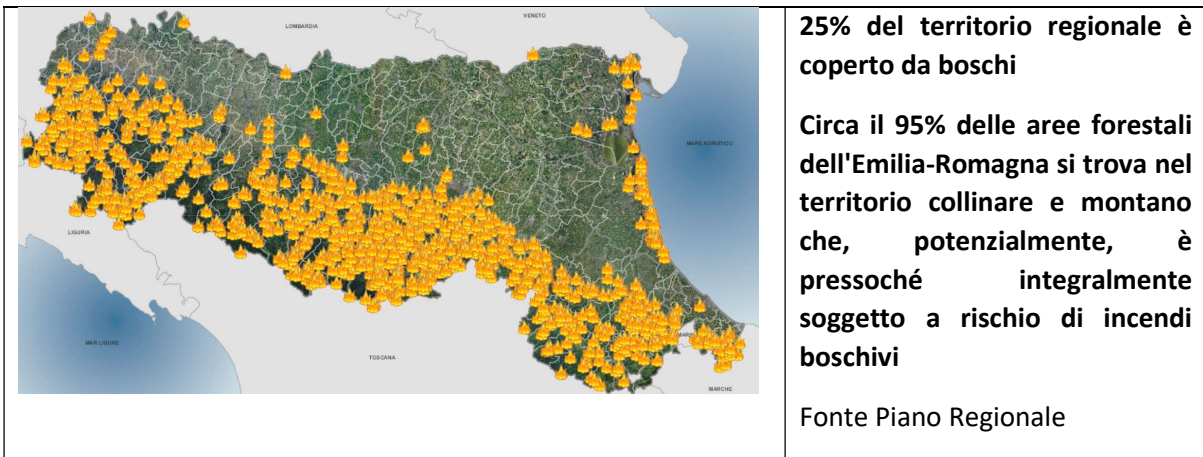

## RISCHIO INCIDENTE RILEVANTE

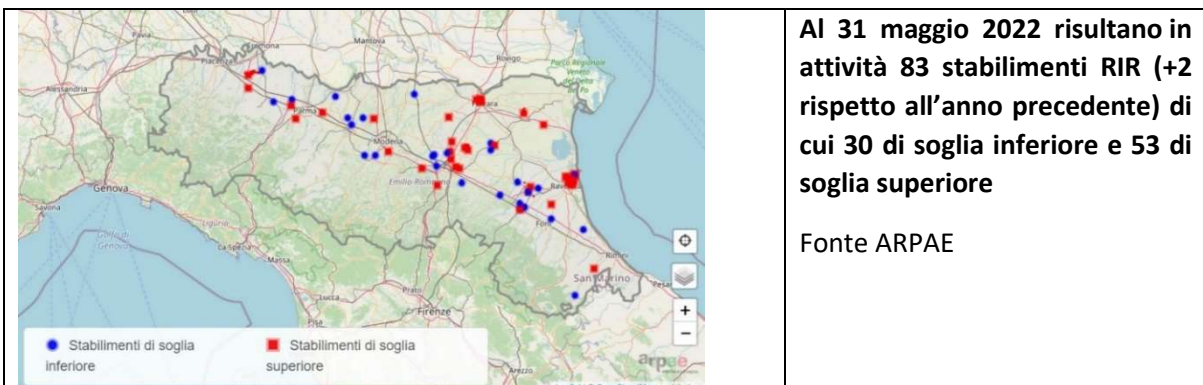

## 2.2 Gli stakeholder

L'analisi degli stakeholder dell'Agenzia è indispensabile al fine di inquadrare e finalizzare in modo più funzionale l'azione dell'Agenzia verso il perseguimento degli obiettivi e dei risultati. Nel corso del 2021 è iniziata una attività di ricognizione e prima classificazione. Gli stakeholder vengono classificati secondo il modello di "saliienza" (Mitchell e al. 1999), basandosi cioè sugli attributi di Potere, Legittimazione e Urgenza, adattando tali concetti rispetto alle prospettive e peculiarità di una pubblica amministrazione:

- **Potere.** Si intende il potere di influenzare, con le proprie decisioni, il raggiungimento degli obiettivi dell'Agenzia o lo svolgimento dei suoi compiti.
- **Legittimità.** Ci si riferisce al livello di coerenza ed appropriatezza, tenendo anche conto del contesto istituzionale e normativo, delle aspettative di ciascun stakeholder rispetto agli obiettivi dell'Agenzia.
- **Urgenza.** Si intende il livello di priorità delle esigenze e delle attese portate da ciascun stakeholder.

A seconda degli Attributi assegnati vengono classificati in un modello di Saliienza in:

- **Definitivi.** Gli stakeholder che rientrano in questa categoria hanno elevato potere, elevata legittimazione ed elevata urgenza e richiedono quindi elevata attenzione nella gestione dei rapporti organizzativi con ciascuno di essi.
- **Dominanti.** Si tratta di stakeholder con elevato potere e legittimazione ma limitata urgenza. Occorre gestirli con attenzione ma ad un livello di priorità più basso rispetto al gruppo Core del modello di saliienza.
  - **Critici.** Si tratta di stakeholder con elevato potere ed urgenza ma bassa legittimazione e ciò li rende particolarmente pericolosi perché possono comunque produrre conflitti interni pur in assenza di un ruolo riconosciuto ai fini del progetto. Occorre quindi gestirli con estrema cautela.
- **Subordinati.** Sono stakeholder con elevata legittimazione ed urgenza ma basso potere per cui le loro decisioni (importanti ai fini del progetto) dipendono da altri. Vanno gestiti ad un basso livello di priorità, mentre occorre gestire con attenzione i loro superiori o referenti organizzativi.
- **Latenti.** Questo gruppo è composto da stakeholder con elevato potere ma bassa legittimazione ed urgenza. Vanno gestiti con prudenza ma solo se intervengono in modo problematico per il progetto.
- **Discrezionali.** Hanno elevata legittimazione, ma basso potere ed urgenza. Poiché hanno elevata legittimazione può essere utile consultarli ove sia utile ai fini del buon esito del progetto ma la decisione è lasciata alla discrezionalità del responsabile di progetto.
- **Esigenti.** Si tratta di stakeholder con elevata urgenza ma bassa legittimazione e potere. Spesso sono in grado di influenzare altri stakeholder per cui può essere utile raccogliere le loro richieste ma attribuire loro una priorità più bassa rispetto alle altre.

**Tra gli stakeholder individuati come definitivi:** collaboratori di Agenzia, Dipartimento nazionale della protezione civile, Prefetture – Uffici territoriali di Governo, Sindaci, Regione Emilia-Romagna DG e Servizi, Sanità, Vigili del Fuoco, Volontari, Imprese.

Tra gli altri stakeholder: cittadini, ordini collegi e albi professionali, Arpae, Autorità di Distretto, Province, AiPo, consorzi di bonifica, gestori di dighe, gestori di servizi essenziali, gestori di telecomunicazioni, università, agenzia del demanio, carabinieri forestali, guardia costiera, INGV, forze dell'ordine.

## 2.3 Il PNRR, risorse e riforme

A seguito del Regolamento (UE) 2021/241 del Parlamento europeo e del Consiglio del 12 febbraio 2021 che istituisce il dispositivo per la ripresa e la resilienza, con Decisione del Consiglio ECOFIN del 13 luglio 2021 è stata approvata la valutazione del Piano per la ripresa e resilienza dell'Italia, un vasto programma di investimenti e riforme realizzato nell'ambito degli Stati membri e finanziato con i fondi messi a disposizione dall'Unione Europea attraverso lo strumento *Next Generation EU*, dotato di 750 miliardi di euro da investire nel quinquennio 2021-2026.

L'Italia sta adottando provvedimenti attuativi di dettaglio al fine di garantire l'efficace attuazione del PNRR, il conseguimento di Traguardi e Obiettivi, nonché le future fasi di controllo e rendicontazione all'Unione Europea (Legge n. 108 del 29 luglio 2021 - Governance del PNRR, Legge n. 101/2021 - Fondo Complementare al PNRR, Decreto Ministeriale 6/8/2021, Circolari del Ministero dell'Economia e delle Finanze). All'Italia sono stati destinati oltre 235 miliardi di euro, da spendere tra il 2021 e il 2026, rispetto ai quali l'Italia ha già ricevuto un prefinanziamento pari al 13 per cento del contributo finanziario non rimborsabile e del prestito. Come gli altri Stati membri, anche l'Italia ha delineato il Piano sviluppando i 3 assi strategici condivisi a livello europeo, attraverso i quali contribuire al raggiungimento degli obiettivi climatici, ambientali ed energetici adottati dall'Unione: digitalizzazione e innovazione, transizione ecologica, inclusione sociale.

Attorno a queste 3 assi strategici si articolano le 6 Missioni del Piano, articolate in complessive 16 Componenti.

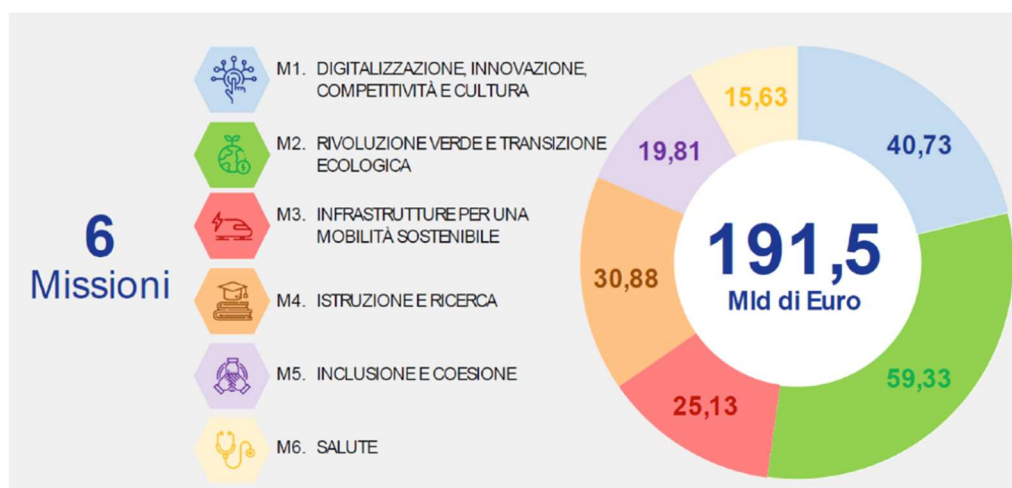

Nell'ambito della **Missione 2 del Piano Nazionale di Ripresa e Resilienza (PNRR)** si inserisce la **Componente 4 "TUTELA DEL TERRITORIO E DELLA RISORSA IDRICA"**, alla quale sono destinate complessivamente risorse per 15,06 miliardi di euro.

La Missione di Agenzia (cfr. paragrafo 1.2) si declina in questo contesto con la realizzazione degli investimenti previsti dal Piano all'interno degli ambiti di intervento 1.1 e 2.1.

**Relativamente all'investimento 1.1:** "Realizzazione di un sistema avanzato ed integrato di monitoraggio e previsione" cui sono assegnati 0,5 Miliardi di euro si parteciperà alle attività che coordina il Ministero dell'ambiente. L'obiettivo è l'implementazione e l'aggiornamento tecnologico dei sistemi di monitoraggio in telemisura di alcune frane regionali.

**Relativamente all'investimento 2.1:** "Misure per la gestione del rischio di alluvione e per la riduzione del rischio idrogeologico", cui sono assegnati 2,49 Miliardi di euro, si tratta di un programma di interventi strutturali - volti a mettere in sicurezza il territorio da frane o ridurre il rischio di allagamento - e non



strutturali, ovvero misure previste dai piani di gestione del rischio idrico e di alluvione, focalizzati sulla salvaguardia del territorio, sulla riqualificazione, sul monitoraggio e sulla prevenzione. L'obiettivo è portare in sicurezza 1,5 milioni di persone oggi a rischio. L'investimento 2.1 è declinato nel Sub-Investimento 2.1b **"Misure in favore delle aree colpite da calamità"** al quale sono destinati **1,20 Miliardi di euro** per il ripristino delle infrastrutture danneggiate e per la riduzione del rischio residuo sulla base di piani di investimento elaborati a livello locale:

<b>RIPARTO DELLE RISORSE RELATIVE ALL'INVESTIMENTO 2.1b) ALL'INTERNO DELLA MISSIONE 2 – COMPONENTE 4 DEL PNRR – IMPORTI APPROVATI DA DPC PER INTERVENTI ATTUATI DA AGENZIA STPC NEL TERRITORIO DELLA REGIONE EMILIA-ROMAGNA</b>	
N° 146 "progetti in essere", già inseriti in Piani degli interventi urgenti approvati dal DPC dopo il 1° febbraio 2020 (approvati con nota prot. prot. SCD/0054451 del 15/12/2021, successivamente integrata e precisata con le note prot. SCD/0055159 del 20/12/2021 e prot. DIP/0005782 del 10/02/2022)	39.314.068,88 €
N° 76 "nuovi progetti" approvati con Decreto del Capo Dipartimento n° 2770 del 21/10/2022	61.136.179,28 €
<b>TOTALE</b>	<b>100.450.248,20 €</b>

Come riportato nella tabella soprastante Agenzia realizzerà n° 76 interventi articolati sugli ambiti corsi d'acqua, versanti e costa in tutto il territorio regionale, per un importo complessivo pari ad € 61.136.179,28 in relazione ai territori interessati dagli eventi per cui è stato dichiarato lo stato di emergenza nel periodo 2013/2020. Il contesto normativo del PNRR che deriva dalle Decisioni e dai Regolamenti dell'Unione Europea, successivamente recepiti da riforme e norme nazionali di dettaglio, ha introdotto un nuovo approccio sistemico nell'attuazione degli interventi contro il dissesto idrogeologico. I principi trasversali e le condizionalità specifiche del PNRR vengono integrati in ciascuna delle "canoniche" fasi di svolgimento dei lavori pubblici da parte dei soggetti attuatori, ed in particolare si possono evidenziare i seguenti:

- Tutti gli investimenti devono rispettare il principio del *"Do No Significant Harm"* (DNSH) vale a dire del "non arrecare danno significativo agli obiettivi ambientali", introdotto dall'art. 17 del Regolamento (UE) 2021/852 e declinato, a livello nazionale, dalle Circolari MEF-RGS n° 32/2021 e n° 33/2022. Per ciascun intervento dovrà essere assolto tale principio, mediante valutazioni e attestazioni da effettuare sia *"ex ante"* (ovvero in fase di progettazione e in fase di affidamento dell'intervento), sia *"ex post"* (ovvero al termine della realizzazione dell'opera);
- Il Regolamento EU/2021/241 prevede che si adotti un sistema di "indicatori comuni" a livello europeo per misurare e quantificare i progressi compiuti nella realizzazione del Piano. Con la Circolare MEF-RGS n°34/2022 vengono pertanto definiti i n° 14 "indicatori comuni" associati a ciascuna Misura PNRR, che dovranno essere periodicamente rilevati durante tutto l'arco di svolgimento di ogni intervento;
- Uno specifico sistema di gestione contabile, di monitoraggio e controllo, di cui devono dotarsi Amministrazioni Titolari Centrali e Soggetti Attuatori, funzionale alla attestazione del conseguimento di milestone e target, ed alla rendicontazione della spesa sostenuta da parte dei soggetti attuatori.

Sono articolate le norme che regolamentano la parte contabile e del rendiconto. Tra di esse si ritengono rilevanti il Decreto Ministeriale 11/10/2021 che disciplina le procedure finanziarie, la Circolare del MEF-RGS n° 27/2022 che disciplina le procedure di monitoraggio su Regis, la Circolare n° 29/2022 che dettaglia le procedure finanziarie, la Circolare n° 30/2022 che disciplina le procedure di controllo e rendicontazione.

## 3. LE RISORSE

### 3.1 Il Bilancio

Il bilancio dell’Agenzia, redatto nel rispetto della vigente normativa contabile:

- Legge regionale 15 novembre 2001, n. 40 recante "Ordinamento contabile della Regione Emilia-Romagna" per quanto applicabile;
- Decreto legislativo 23 giugno 2011, n.118 “Disposizioni in materia di armonizzazione dei sistemi contabili e degli schemi di bilancio delle Regioni, degli enti locali e dei loro organismi, a norma degli articoli 1 e 2 della legge 5 maggio 2009, n. 42) e successive modificazioni e integrazioni;

è articolato nelle seguenti macroaree di attività:

1. Attività degli organi dell’Agenzia;
2. attività connesse al funzionamento dell’Agenzia;
3. attività per l’organizzazione del lavoro (formazione interna, workshop, etc.);
4. spese per interventi ed attività di emergenza;
5. attività di formazione esterna (per le componenti del Sistema regionale di protezione civile);
6. attività per il potenziamento della capacità operativa dell’Agenzia e del sistema regionale di protezione civile finalizzate alla previsione e prevenzione dei rischi, alla gestione delle situazioni di crisi o di emergenza, alle attività volte alla messa in sicurezza del territorio regionale;
7. potenziamento delle dotazioni informatiche e delle capacità tecnologiche dell’Agenzia e del sistema regionale di protezione civile;
8. attività di previsione, prevenzione e lotta attiva contro gli incendi boschivi;
9. attività di protezione civile alla cui esecuzione si provvede mediante trasferimenti e contributi alle strutture pubbliche componenti del sistema regionale di protezione civile;
10. attività di protezione civile per la cui esecuzione si provvede mediante concessione di contributi al volontariato di protezione civile;
11. contributi a soggetti privati ed imprese danneggiati da eventi calamitosi di rilievo regionale;
12. trasferimenti e contributi agli enti locali ed altri soggetti pubblici per interventi di protezione civile;
13. attività per l’implementazione di progetti europei;
14. attività di ricerca, studio e sviluppo;
15. progettazione e realizzazione degli interventi di prevenzione del dissesto idrogeologico e di sicurezza idraulica;
16. esercizio delle funzioni afferenti al servizio di piena, al nullaosta idraulico e alla sorveglianza idraulica;

17. realizzazione di interventi di difesa del suolo e della costa finalizzati alla salvaguardia della pubblica incolumità. (In applicazione alle norme sopra citate l’Agenzia può effettuare interventi di difesa del suolo non solo con spesa corrente ma anche in conto capitale).
18. gestione dei beni immobili appartenenti al demanio e patrimonio disponibile e indisponibile regionale, insistenti sul territorio, funzionali allo svolgimento delle attività proprie;
19. autonomia patrimoniale;
20. presa in carico, compreso il subentro e la regolarizzazione dei rapporti d'uso, dei beni immobili rientranti nella gestione del demanio idrico statale e ad essa assegnati ai fini della difesa del suolo e della costa;
21. gestione dei mezzi di trasporto e delle attrezzature di proprietà della Regione Emilia-Romagna, attualmente in uso all'Agenzia, per l'esercizio delle proprie funzioni, acquisite, a fronte della normativa sopra riportata, a titolo gratuito dall’anno 2018;
22. gestione dei beni mobili e beni mobili registrati, utilizzati per l'esercizio delle funzioni di gestione previste dall'articolo 14, comma 1, lettere h), i), l) ed m) della legge regionale 30 luglio 2015, n. 13 (Riforma del sistema di governo regionale e locale e disposizioni su Città metropolitana di Bologna, Province, Comuni e loro Unioni) di proprietà delle Province, acquisendone la proprietà, a titolo gratuito, dall’anno 2018.

Di seguito la tabella con il quadro economico-finanziario di bilancio relativo ai trasferimenti ricevuti da Agenzia nel corso del 2022:

	<b>2022</b>
Trasferimento complessivo a consuntivo	31.978.314,00
<b>SPESA CORRENTE</b> importo complessivo	18.534.500,00
<b>SPESA IN CONTO CAPITALE</b> importo complessivo	13.443.814,00

È opportuno considerare che nel perimetro delle attività di Agenzia, oltre alle risorse del Bilancio di previsione, rientrano anche la gestione delle contabilità speciali e l’attuazione di interventi di difesa del suolo e della costa le cui risorse solo in parte sono sul bilancio Agenzia.

CAPITOLO REGIONE	Risorse 2022, bilancio di Previsione	Ulteriori risorse trasferite nel corso del 2022
U47300 CONTRIBUTI ALL'AGENZIA REGIONALE DI PROTEZIONE CIVILE PER SPESE FINALIZZATE AL FUNZIONAMENTO DELLE STRUTTURE E DEGLI ORGANI DELL'AGENZIA (ART.24, COMMA 1, LETT.A), L.R. 7 FEBBRAIO 2005, N.1)	2.707.500,00	
U47305 CONTRIBUTI ALL'AGENZIA REGIONALE DI PROTEZIONE CIVILE PER SPESE FINALIZZATE AD ATTIVITA' ED INTERVENTI DI PROTEZIONE CIVILE (ART. 24, COMMA 1, LETT. A), L.R. 7 FEBBRAIO 2005, N.1)	1.467.000,00	
U47307 CONTRIBUTI ALL'AGENZIA REGIONALE DI PROTEZIONE CIVILE PER LA CONCESSIONE DI CONTRIBUTI ALLE COMPONENTI DEL SISTEMA REGIONALE DI PROTEZIONE CIVILE PER L'ATTUAZIONE DELLE FINALITA' PREVISTE DALLA L.R. 1/2005 (ART.24, COMMA 1, LETT.A), L.R. 7 FEBBRAIO 2005, N.1)	5.900.000,00	
U39193 TRASFERIMENTI ALL'AGENZIA REGIONALE PER LA SICUREZZA TERRITORIALE E LA PROTEZIONE CIVILE PER INTERVENTI DI MANUTENZIONE FINALIZZATA ALLA SISTEMAZIONE DELLA RETE IDROGRAFICA E ALLA DIFESA DEI VERSANTI E DELLA COSTA	5.400.000,00	
U39694 TRASFERIMENTO ALL'AGENZIA REGIONALE PER LA SICUREZZA TERRITORIALE E LA PROTEZIONE CIVILE PER MANUTENZIONE AREE DEMANIALI (ART. 19 L.R. 30 LUGLIO 2015, N.13)	260.000,00	
U47113 TRASFERIMENTO ALL'AGENZIA REGIONALE PER LA SICUREZZA TERRITORIALE E LA PROTEZIONE CIVILE PER L'ESPLETAMENTO DEL SERVIZIO DI PIENA NEI CORSI D'ACQUA RICADENTI IN BACINI IDROGRAFICI DI COMPETENZA REGIONALE (R.D.25/7/1904 N. 523 E ART. 19 L.R. 30 LUGLIO 2015, N.13)	1.700.000,00	
U47115 TRASFERIMENTO ALL'AGENZIA REGIONALE PER LA SICUREZZA TERRITORIALE E LA PROTEZIONE CIVILE PER SPESE PER RILIEVI (TOPOGRAFICI, AERO-FOTOGRAMMETRICI, BATIMETRICI E ARCHEOLOGICI, BONIFICHE BELLICHE E RILEVAMENTI TELEVISIVI CONDOTTE), INDAGINI (GEOGNOSTICHE, GEOFISICHE, PROVE DI LABORATORIO, ANALISI SEDIMENTI E FANGHI), MISURE DI PORTATA E DI TRASPORTO SOLIDO FINALIZZATI ALLA DIFESA DEL	600.000,00	

CAPITOLO REGIONE	Risorse 2022, bilancio di Previsione	Ulteriori risorse trasferite nel corso del 2022
SUOLO E DELLA COSTA (L.R. 6 LUGLIO 1974, N.27 E ART. 19 L.R. 30 LUGLIO 2015, N.13)		
U47117 TRASFERIMENTO ALL'AGENZIA REGIONALE PER LA SICUREZZA TERRITORIALE E LA PROTEZIONE CIVILE PER LA REALIZZAZIONE DI INDAGINI GEOGNOSTICHE E RILIEVI DI TERRENO PER LA REDAZIONE DELLE PERIMETRAZIONI DEGLI ABITATI DA CONSOLIDARE E DA DELOCALIZZARE (ART. 25, L.R. 14 APRILE 2004, N.7 E ART. 19 L.R. 30 LUGLIO 2015, N.13)	240.000,00	
U47119 TRASFERIMENTO ALL'AGENZIA REGIONALE PER LA SICUREZZA TERRITORIALE E LA PROTEZIONE CIVILE PER LAVORI DI URGENZA E SOMMA URGENZA IN CASO DI PUBBLICHE CALAMITA' IN MATERIA DI DIFESA DEL SUOLO E DELLA COSTA DI COMPETENZA REGIONALE	500.000,00	2.000.000,00
47121 TRASFERIMENTI ALL'AGENZIA REGIONALE PER LA SICUREZZA TERRITORIALE E LA PROTEZIONE CIVILE PER OPERE DI CONSOLIDAMENTO E INTERVENTI DI SISTEMAZIONE VERSANTI SU BENI DI TERZI (ART. 5 L.R. 27 DICEMBRE 2017, N.26)	1.200.000,00	
U47123 TRASFERIMENTI ALL'AGENZIA REGIONALE PER LA SICUREZZA TERRITORIALE E LA PROTEZIONE CIVILE PER INTERVENTI DI SISTEMAZIONE IDROGRAFICA SUPERFICIALE E RELATIVA MANUTENZIONE STRAORDINARIA SU BENI DI TERZI (ART. 5, L.R. 27 DICEMBRE 2017, N.26)	1.800.000,00	
U47125 TRASFERIMENTI ALL'AGENZIA REGIONALE PER LA SICUREZZA TERRITORIALE E LA PROTEZIONE CIVILE PER INTERVENTI E OPERE DI MANUTENZIONE STRAORDINARIA DI DIFESA DELLA COSTA (ART. 5 L.R. 27 DICEMBRE 2017, N.26)	1.500.000,00	
U47315 CONTRIBUTI IN CONTO CAPITALE ALL'AGENZIA REGIONALE DI PROTEZIONE CIVILE PER LA CONCESSIONE DI CONTRIBUTI AI SOGGETTI COMPONENTI DEL SISTEMA REGIONALE DI PROTEZIONE CIVILE PER L'ESECUZIONE DI INTERVENTI INDIFFERIBILI E URGENTI IN ATTUAZIONE DELL'ART.10 DELLA L.R.1/2005 E DI INTERVENTI URGENTI IN CASO DI CRISI E DI	1.410.000,00	

CAPITOLO REGIONE	Risorse 2022, bilancio di Previsione	Ulteriori risorse trasferite nel corso del 2022
EMERGENZE POTENZIALI O IN ATTO (ARTT. 8, 9 E 10, L.R. 7 FEBBRAIO 2005, N.1)		
U47317 CONTRIBUTI IN CONTO CAPITALE ALL'AGENZIA REGIONALE DI PROTEZIONE CIVILE PER SPESE FINALIZZATE AL POTENZIAMENTO DELLA CAPACITA' OPERATIVA E L'AGGIORNAMENTO TECNOLOGICO DEI MEZZI E DELLE ATTREZZATURE DEL SISTEMA REGIONALE DI PROTEZIONE CIVILE E DELLA COLONNA MOBILE REGIONALE (ARTT. 14 COMMA 3, 15, 17 E 18 L.R. 7 FEBBRAIO 2005, N.1)	2.143.814,00	
U47319 CONTRIBUTI IN CONTO CAPITALE ALL'AGENZIA REGIONALE DI PROTEZIONE CIVILE PER LA CONCESSIONE DI CONTRIBUTI ALLE COMPONENTI DEL SISTEMA REGIONALE DI PROTEZIONE CIVILE PER IL POTENZIAMENTO E L'ADEGUAMENTO DELLE STRUTTURE OPERATIVE E TERRITORIALI (ART.15, L.R. 7 FEBBRAIO 2005, N.1)	2.590.000,00	
U41965 TRASFERIMENTO ALL'AGENZIA REGIONALE PER LA SICUREZZA TERRITORIALE E LA PROTEZIONE CIVILE PER LO SVOLGIMENTO DELLE FUNZIONI IN MATERIA DI NAVIGAZIONE INTERNA (ARTT.19, COMMA 5 E 30, COMMA 1, LETTERE C), F), G), L.R. 30 LUGLIO 2015, N.13)	200.000,00	
U47311 CONTRIBUTI ALL'AGENZIA REGIONALE DI PROTEZIONE CIVILE PER IL RIMBORSO DEGLI ONERI DI VOLONTARIATO, SOSTENUTI PER LA PARTECIPAZIONE AD ATTIVITA' DI PROTEZIONE CIVILE PER EVENTI DI RILIEVO REGIONALE O LOCALE (ARTT. 9 E 10, D.P.R. 8 FEBBRAIO 2001, N. 194; ARTT. 3,4,12,14,15,16,17,18,20 E 22, L.R. 7 FEBBRAIO 2005, N.1)- QUOTA REGIONALE	60.000,00	
U41994 TRASFERIMENTO ALL'AGENZIA REGIONALE PER LA SICUREZZA TERRITORIALE E LA PROTEZIONE CIVILE PER INVESTIMENTI IN MATERIA DI NAVIGAZIONE INTERNA (ART. 30, COMMA 1, LETTERA C), L.R. 30 LUGLIO 2015, N.13)	300.000,00	
<b>TOTALI</b>	<b>29.978.314,00</b>	<b>2.000.000,00</b>

### 3.2 Le Contabilità speciali

Oltre al proprio bilancio, **l’Agenzia nel corso del 2022 ha gestito 17 contabilità speciali.**

14 contabilità speciali sono state aperte per la gestione delle risorse messe a disposizione a seguito di specifici eventi calamitosi per i quali è stato dichiarato lo stato di emergenza nazionale e l’Agenzia si occupa sia delle fasi relative alla approvazione dei Piani degli interventi sia delle fasi relative alla gestione contabile.

3 contabilità speciali (dissesto idrogeologico-accordo programma tra ministero ambiente e RER 2014; Sisma 2012 e accordo di programma Piano clima) sono gestite da Agenzia limitatamente al controllo degli atti e dei documenti inerenti alla liquidazione ed all’emissione degli ordinativi di pagamento, adempimenti fiscali a carico dei relativi Commissari delegati, straordinario e di Governo. Per queste contabilità speciali la programmazione è in capo ad altri Settori o Agenzie della Regione.

<b>CONTABILITA' SPECIALI</b>	<b>RISORSE ASSEGNATE</b>	<b>PAGAMENTI COMPLESSIVI</b>	<b>DI CUI PAGAMENTI DAL 01/01 AL 31/12/2022</b>
14 (gestite interamente dall’Agenzia)	<b>591.408.201,71</b>	<b>403.464.972,56</b>	<b>214.595.070,32</b>
3 (gestite parzialmente dall’Agenzia)			<b>150.320.145,02</b>

Dai dati è possibile vedere come siano stati effettuati nel corso del 2022, pagamenti complessivi per oltre 365.000.000,00 euro. Rispetto alle contabilità speciali gestite interamente rimangono, per gli interventi in corso, pagamenti da effettuare pari a circa 187.943.000,00 euro.

Nel corso del 2022, sulle contabilità speciali gestite interamente dall’Agenzia, sono stati adottati 529 atti di liquidazione di competenza della struttura “Attività amministrativo-contabili in attuazione ordinanze di protezione civile” e sono stati emessi n. 2.230 ordinativi di pagamento in modalità dematerializzata attraverso il nuovo gestionale SAP – Contabilità speciali.

Con riferimento allo stesso periodo sono stati emessi altri n. 3.496 ordinativi di pagamento in modalità dematerializzata con GEOCOS (applicativo predisposto dal MEF/Banca d’Italia per gli ordinativi informatici) per le 3 contabilità speciali parzialmente gestite dall’Agenzia.

Di seguito le tabelle rappresentative dei dati sopracitati:

<b>ANNO</b>	<b>NUMERO ATTI ADOTTATI</b>
<b>2021</b>	<b>692</b>
<b>2022</b>	<b>529</b>

<b>ANNO</b>	<b>Numero ordinativi emessi su SAP</b>	<b>Numero ordinativi emessi su GEOCOS</b>
<b>2021</b>	<b>2257</b>	<b>6816</b>
<b>2022</b>	<b>2.230</b>	<b>3.496</b>

Nel corso del 2022:

- sono state aperte 3 nuove contabilità speciali, la CS n. 6348 relativa all'emergenza umanitaria per l'assistenza alla popolazione Ucraina, la CS n. 6368 relativa all'emergenza della Crisi idrica, e la CS 6385 relativa agli eccezionali eventi meteorologici verificatisi nei giorni dal 17 al 19 agosto 2022, nel territorio delle Province di Ferrara, di Modena e di Parma;
- è stata trasferita sul bilancio dell'Agenzia la somma, pari ad euro 1.331.858,74, relativa alle economie determinatesi a seguito della gestione delle risorse del FEN assegnate per il ripristino delle situazioni emergenziali determinatesi in occasione dell'evento verificatosi nel territorio della Regione Emilia-Romagna dal 08/12 al 15/12/2017 di cui all'OCDPC 503/2018 e 531/2018 – Contabilità speciale 6080;
- è stata trasferita sul bilancio dello Stato, a titolo di restituzione, la somma pari ad euro 732.214,67 relativa alle economie determinatesi a seguito della gestione delle risorse del FEN assegnate per il ripristino delle situazioni emergenziali determinatesi in occasione dell'evento verificatosi nel territorio della Regione Emilia-Romagna nei mesi di giugno, luglio, agosto 2017 di cui all'OCDPC 511/2018 – Contabilità speciale 6084;

Si riepilogano di seguito i dati analitici riferiti alle diverse contabilità speciali.

**Tabella analitica relativa alle 14 contabilità speciali gestite interamente dall'Agenzia:**

<b>TOTALE RISORSE CONTABILITA' SPECIALI</b>					
<b>NUMERO C.S.</b>	<b>ORDINANZA STATO EMERGENZA</b>	<b>EVENTO</b>	<b>RISORSE ASSEGNATE</b>	<b>PAGAMENTI COMPLESSIVI</b>	<b>DI CUI PAGAMENTI DAL 01/01 AL 31/12/2022</b>
5757	DPCM 23/3/13	Eventi alluvionali novembre 2012-PROV. FC-FE-MO-PC-PR-RE-RA-RN (Collegata a scadenza Sisma 2012)	8.641.253,98 (Importo al netto dei 0,22 centesimi PayPal)	8.235.333,71 (Importo comprensivo di 0,22 centesimi – restituzione PayPal)	6.475,62 (Importo comprensivo di 0,22 centesimi – restituzione PayPal)
6080	503/2018	Eventi Metereologici 8-15 dicembre 2017 PROV. PC-PR-RE-MO-BO-FC compreso Finanziamenti di cui alla L. 145/2018 annualità 2019 e 2020	66.249.922,90 (Importo al netto di euro 1,64 – somma erroneamente accreditata)	46.997.242,95	14.696.405,21
6084	511/2018	Eventi metereologici giugno-luglio agosto 2017 PROV. FE-RA-FC compreso finanziamenti di cui alla L. 145/2018 annualità 2019 e 2020	3.507.878,72	3.139.586,15	901.201,00
6097	533/2018	Avversità atmosferiche verificatesi nel periodo 02/02-19/03/2018 nei territori delle province di RE-MO-BO-FC e RN, nei territori montani e collinari delle province di PC e PR e alcuni comuni in Prov. RA compreso Finanziamenti di cui	66.849.058,02	49.178.557,17	13.221.001,74



<b>TOTALE RISORSE CONTABILITA' SPECIALI</b>					
<b>NUMERO C.S.</b>	<b>ORDINANZA STATO EMERGENZA</b>	<b>EVENTO</b>	<b>RISORSE ASSEGNATE</b>	<b>PAGAMENTI COMPLESSIVI</b>	<b>DI CUI PAGAMENTI DAL 01/01 AL 31/12/2022</b>
		alla L. 145/2018 annualità 2019 e 2020			
6110	558/2018	Eventi metereologici che hanno interessato il territorio di diverse Regioni, fra cui l'Emilia-Romagna periodo 27/10-05/11/2018, compreso i Finanziamenti di cui alla L. 145/2018 annualità 2019 e 2020 e i Finanziamenti di cui all'art. 24 quater D.L. 119/2018 annualità 2019 e 2020.	41.476.336,23 (Importo al netto dei 0,26 centesimi PayPal)	31.318.636,91	7.526.424,74
6128	590/2019	Eventi meteorologici verificatisi nel mese di febbraio 2019 nelle Province di Bologna, di Modena, di Parma, di Piacenza e di Reggio Emilia.	16.442.779,45	12.726.175,53	2.047.555,49
6156	600/2019	Eventi metereologici verificatisi nel mese di maggio 2019	45.176.509,27	35.073.819,31	11.823.419,64
6159	605/2019	Eventi meteorologici di eccezionale intensità che il giorno 22 giugno 2019 hanno colpito il territorio delle Province di Bologna, Modena e Reggio Emilia.	10.045.924,35	6.739.658,88	1.150.116,07
6177	622/2019	Eventi metereologici che nel mese di novembre 2019 hanno colpito i territori di diverse Regioni, fra cui quello dell'Emilia-Romagna	115.460.038,10	56.913.117,63	22.799.215,11
6185	630-639/2020	Emergenza COVID19 (Risorse DPC)	13.852.006,17	13.722.032,96	12.381.973,74
6185	630-639/2020	Emergenza COVID19 (Donazioni)	12.559.273,15	12.087.052,40	4.135.352,40
6256	732/2020	Eventi metereologici dal 01 al 10 dicembre 2020	143.700.940,55	114.766.419,31	111.338.589,91

<b>TOTALE RISORSE CONTABILITA' SPECIALI</b>					
<b>NUMERO C.S.</b>	<b>ORDINANZA STATO EMERGENZA</b>	<b>EVENTO</b>	<b>RISORSE ASSEGNATE</b>	<b>PAGAMENTI COMPLESSIVI</b>	<b>DI CUI PAGAMENTI DAL 01/01 AL 31/12/2022</b>
6348	872/2022	Disposizioni per accoglienza, soccorso e assistenza popolazione ucraina	28.746.278,96	12.526.320,00-	12.526.320,00-
6368	906/2022	Crisi idrica	10.900.000,00	41.019,65-	41.019,65-
6385	940/2022	Eventi 17-19 agosto 2022	7.800.000,00	0,00	0,00
<b>TOTALE GENERALE</b>			<b>591.408.199,85</b>	<b>403.464.972,56</b>	<b>214.595.070,32</b>

Tabella analitica relativa alle 2 contabilità speciali le cui risorse provenienti dal Fondo Emergenze Nazionali sono state trasferite sul bilancio dell'Agencia (CS6080) o sul bilancio dello Stato (CS6084):

<b>TOTALE RISORSE CONTABILITA' SPECIALI</b>					
<b>NUMERO C.S.</b>	<b>ORDINANZA STATO EMERGENZA</b>	<b>EVENTO</b>	<b>RISORSE FEN</b>	<b>PAGAMENTI SU RISORSE FEN</b>	<b>ECONOMIE TRASFERITE</b>
6080	503/2018	Eventi meteorologici 8-15 dicembre 2017 prov. PC-PR-RE-MO-BO-FC	13.050.000,00	11.718.141,26	1.331.858,74
6084	511/2018	Eventi meteorologici giugno luglio agosto 2017 prov. FE-RA-FC	2.550.000,00	1.817.785,33	732.214,67
<b>TOTALE GENERALE</b>			<b>15.600.000,00</b>	<b>13.535.926,59</b>	<b>2.064.073,41</b>

Tabella analitica relativa alle 3 contabilità speciali parzialmente gestite dall'Agencia:

<b>ORDINATIVI EMESSI SULLE CONTABILITA' SPECIALI NON GESTITE INTERAMENTE DALL'AGENZIA DAL 01/01/2022 AL 31/12/2022</b>				
<b>NUMERO C.S.</b>	<b>ORDINANZA STATO EMERGENZA</b>	<b>EVENTO</b>	<b>NUMERO ORDINATIVI EMESSI</b>	<b>IMPORTO</b>
5578	OPCM 3925/11 - DL 91/14	DISSESTO IDROGEOLOGICO-ACCORDO PROGRAMMA TRA MINISTERO AMBIENTE E RER 2014	189	34.366.435,59
5699	D.L.74/12 - DL 74/14	EVENTI SISMICI 20-29 MAGGIO 2012- PROV. BO-FE-MO-RE - EVENTI	3265	113.696.646,31

		ALLUVIONALI E TROMBA D'ARIA 2014 PROV. BO-FE-MO-RE		
5995	DL 133/2014 CONV. L. 164/2014	ACCORDO PROGRAMMA PIANO CLIMA	42	2.257.063,12
<b>TOTALE GENERALE</b>			<b>3496</b>	<b>150.320.145,02</b>

Nel corso del 2022 sono poi state gestite, sul bilancio dell'Agenzia, le somme relative alle Economie determinatesi a seguito della gestione delle risorse assegnate per il ripristino delle situazioni emergenziali relative ad eventi calamitosi verificatisi nel corso del tempo sul territorio della Regione Emilia-Romagna e le cui contabilità speciali di riferimento sono chiuse.

**Tabella analitica relativa alle 14 contabilità speciali chiuse le cui risorse sono gestite sul bilancio Agenzia:**

<b>RISORSE TRASFERITE SU BILANCIO AGENZIA</b>							
<b>NUMERO C.S.</b>	<b>ORDINANZA STATO EMERGENZA</b>	<b>EVENTO</b>	<b>PASSAGGIO RISORSE RESIDUE C.S. SU BILANCIO AGENZIA REG. PROT. CIVILE</b>	<b>IMPORTO TRASFERITO SU BILANCIO AGENZIA</b>	<b>CAPITOLI DI BILANCIO</b>	<b>IMPORTO COMPLESSIVO PAGAMENTI FINO AL 31/12/2022</b>	<b>ECONOMIE</b>
3020	3258/02	Alluvione ottobre-novembre 2002	Decreto MEF del 17/02/2021	2.740.142,66	Cap. U23027	0,00	0,00
5263	3734/09	Eventi atmosferici novembre - dicembre 2008	Decreto MEF del 17/02/2021	1.627.293,14	Cap. U22056	0,00	0,00
5418	3850/10	Eventi metereologici ultima decade dicembre 2009 - primi giorni Gennaio 2010	10/10/2017 (D.G.R. 1480/17)	5.459.325,63	Cap. U22011 Cap. U28010	3.843.925,48	39.355,78
5469	3911/10	Eventi e mareggiate 9-18 marzo 2010 e Alluvioni 15-16 giugno 2010 PROV. PR.	30/10/2017 DGR 1654/2017 - DD 3577/2017	726.309,60	Cap. U22012 Cap. U28011	547.444,67	131.154,18
5760	83/13	Eventi metereologici marzo aprile 2013 e tromba d'aria del 3 maggio 2013	25/06/2018 (DGR 963/2018 - 1166/2018)	4.120.167,81	Cap. U22015 Cap. U22016 Cap. U23022	3.560.738,63	25.754,09
5824	174/14	Eventi atmosferici ultima decade di dicembre 2013 e 31 marzo 2014 - PROV.	D.G.R. 949 del 18 giugno 2019	953.997,54	Cap. U22018 Cap. U28013	708.810,51	159.512,03

RISORSE TRASFERITE SU BILANCIO AGENZIA							
NUMERO C.S.	ORDINANZA STATO EMERGENZA	EVENTO	PASSAGGIO RISORSE RESIDUE C.S. SU BILANCIO AGENZIA REG. PROT. CIVILE	IMPORTO TRASFERITO SU BILANCIO AGENZIA	CAPITOLI DI BILANCIO	IMPORTO COMPLESSIVO PAGAMENTI FINO AL 31/12/2022	ECONOMIE
		BO, FC, MO, PR, PC, RE e RN					
5828	175/14	Eventi alluvionali 17-19 gennaio 2014 - PROV. MO	14/05/2018 (D.G.R. 688/18)	3.214.375,31	Cap. U17008 Cap. U22013 Cap. U22014 Cap. U23021	2.001.062,68	668.450,28
5862	202/14	Eventi metereologici 13-14 ottobre 2014 PROV. PC-PC.	DGR 1073/2019 - DGR 1733/2019 - DGR 1496/2020	1.822.975,58	Cap. U16023 Cap. U22019 Cap. U22020 Cap. U23023	1.404.339,62	127.579,24
5942	232/15	Evento nevoso 4-7 febbraio 2015	DGR 216/2020	1.339.385,04	Cap. U22023 Cap. U22024 Cap. U23024	1.218.082,65	31.454,01
5981	292/15	Eventi metereologici 13-14 settembre 2015-PROV. PR-PC	DGR 293/2020	1.768.110,52	Cap. U22025 Cap. U22026 Cap. U23025 Cap. U23026	1.607.532,36	59.023,92
6017	351 del 03/06/2016	Eventi metereologici 27 febbraio-27 marzo 2016 PROV. PC-PR-RE-MO-BO	DGR 319/2021	1.556.602,15	Cap. U22028 Cap. U22029 Cap. U28014	594.978,68	3.160,68
6059	468/2017 - 497/2018	Crisi approvvigionamento Idropotabile	DD 3047/2021	2.799.414,46	Cap. U22054 Cap. U22055	0,00	0,00
6080	503/2018	Eventi metereologici 8-15 dicembre 2017 Prov. PC-PR-RE-MO-BO-FC	DPGR 112/2022	1.331.858,74	Cap. U22057 Cap. U22058 Cap. U23028	30,00	0,00
	L. 91/98, L.R. 24/98, OCDPC 83/13	Piano messa in sicurezza territorio del Comune di Corniglio	D.G.R. 1405/2018	2.494.797,44	Cap. U22052 Cap. U28060	1.985.962,21	1.530,22
<b>TOTALE GENERALE</b>				<b>31.954.755,62</b>		<b>17.472.877,49</b>	<b>1.246.974,43</b>

Complessivamente nel corso del 2022 si è provveduto, per ogni contabilità speciale di riferimento:

- all'adozione di tutte le attività propedeutiche all'attivazione delle nuove contabilità speciali;
- all'istruttoria e all'adozione degli atti di liquidazione di competenza;

- al controllo degli atti di liquidazione adottati dai Settori, Uffici territoriali ed Aree competenti ai fini dell'emissione dei relativi pagamenti;
- all'emissione di tutti gli ordinativi di pagamento;
- alla gestione della rendicontazione annuale alla Ragioneria generale dello stato, la documentazione viene resa disponibile nell'apposito sito su Microsoft Teams, con autorizzazione all'accesso a RGS;
- alla gestione di tutta l'attività fiscale in capo ai singoli Commissari delegati o Soggetti responsabili nominati per la gestione dell'emergenza;
- al controllo degli atti e dei documenti inerenti alla liquidazione, emissione degli ordinativi di pagamento, adempimenti fiscali a carico dei relativi Commissari delegati e di Governo per le 3 contabilità speciali parzialmente gestite;
- a fornire tutti i dati contabili necessari ai fini delle relazioni e rendicontazioni propedeutiche alla gestione delle risorse, da trasmettere al Dipartimento di protezione civile.

Si è inoltre provveduto:

- alle attività amministrativo-contabili riferite alla gestione delle risorse finanziarie trasferite sul bilancio Agenzia e derivanti dalle contabilità speciali scadute e chiuse;
- alla gestione dell'attività fiscale in capo all'Agenzia;
- al proseguimento del percorso del progetto iniziato nel 2017 di dematerializzazione, continuando l'attività di analisi ed implementazione, per la completa gestione contabile delle risorse sulle contabilità speciali tramite l'utilizzo del sistema contabile SAP; alla predisposizione di reportistica necessaria per gli adempimenti contabili e di monitoraggio.

### 3.3 Sviluppo organizzativo e capitale umano

#### Il Piano dei fabbisogni di personale per il triennio 2022-2024 (D.G.R. n. 1847 del 02/11/2022)

Alla luce dell'organico già assegnato, delle cessazioni previste, dei processi di mobilità già attivati o previsti nel corso del triennio, così come del già previsto rientro di tutto il personale in distacco, il fabbisogno di ogni aggregato direzionale viene individuato per il periodo dal 1/07/2022 – 31/12/2024 così come dalla tabella sotto riportata:

<b>AGGREGAZIONI DG/AGENZIE</b>	<b>Organico Rideterminato dal 1° gennaio 2023</b>
DG ASSEMBLEA	193
GABINETTO, AG SISMA	86
DG REII	507
DG FINANZE	105
DG ACP + AGREA	820
DG CPSW + AG SAN. + INTERCENTER	315
DG ECLI	495
DG CTA	355
AG PROT CIVILE	530
<b>Totali</b>	<b>3.406</b>

Piano dei fabbisogni di personale per il triennio 2022/2024 (D.G.R. n. 1847 del 02/11/2022), p. 37

In attuazione del Piano dei fabbisogni, nel corso dell'anno 2022, l'Agenzia ha registrato **68 nuove assunzioni**: 54 hanno riguardato personale a tempo indeterminato, 4 personale distaccato, 4 personale stabilizzato, 14 personale a tempo determinato. I nuovi ingressi, che coinvolgono tutti i Settori dell'Agenzia, contribuiscono ad abbassare ulteriormente l'età media dei collaboratori, attualmente 49,87 anni (nel 2021 era 51,2).

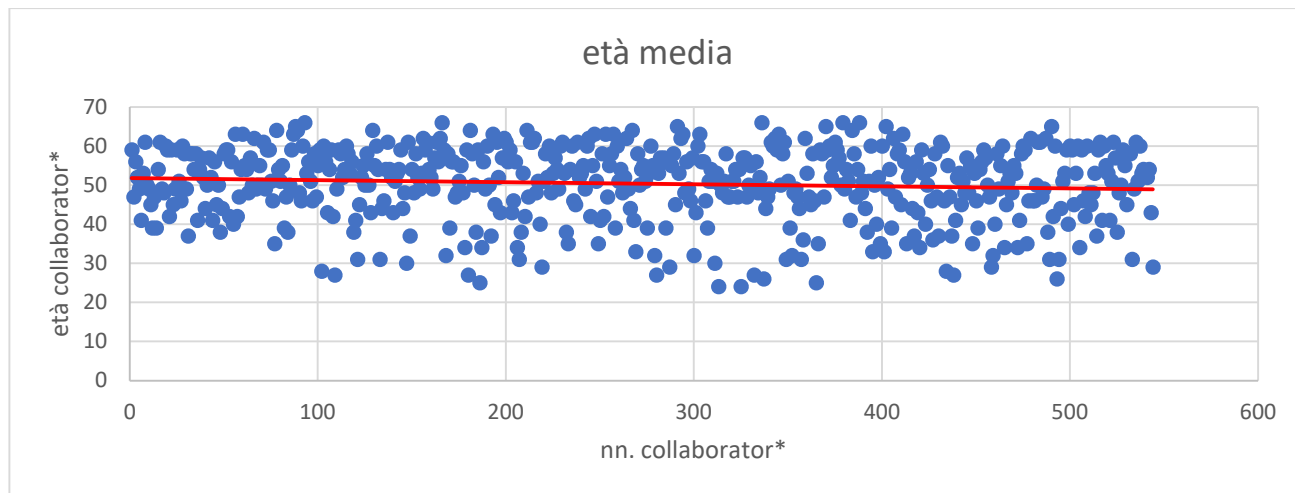

Il totale del personale di Agenzia ammonta a 544 collaboratori, così distribuiti tra i diversi Settori:

SETTORE	N. COLLABORATORI DI CUI:	TECNICI	AMMINISTRATIVI
AGENZIA REGIONALE PER LA SICUREZZA TERRITORIALE E LA PROTEZIONE CIVILE	20	12	8
SETTORE COORDINAMENTO TECNICO SICUREZZA TERRITORIALE E PROTEZIONE CIVILE	62	47	15
SETTORE SERVIZI AMMINISTRATIVI, PROGRAMMAZIONE E BILANCIO	89	20	69
SETTORE APPALTI	17	0	17
SETTORE SICUREZZA TERRITORIALE E PROTEZIONE CIVILE EMILIA	131	89	42
SETTORE SICUREZZA TERRITORIALE E PROTEZIONE CIVILE DISTRETTO RENO	150	104	46
SETTORE SICUREZZA TERRITORIALE E PROTEZIONE CIVILE ROMAGNA	75	52	23
TOT. AGENZIA	544	324	220

Le funzioni dei collaboratori di Agenzia possono essere classificate in amministrative o tecniche. Sul totale dei dipendenti le funzioni sono così ripartite:

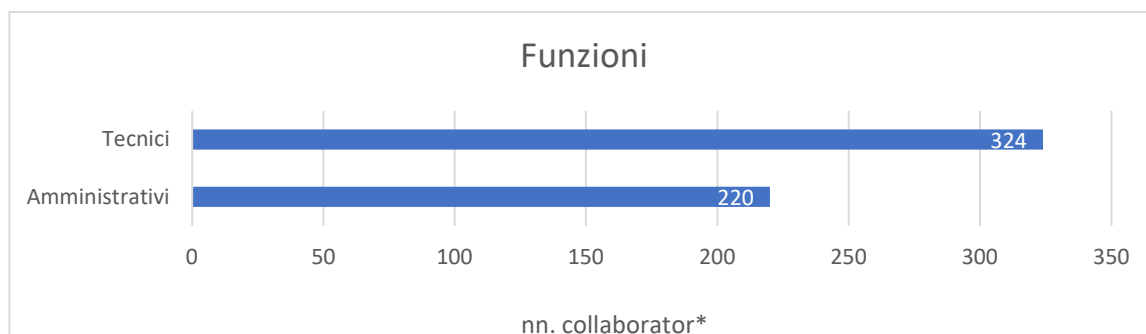

In base alle categorie di inquadramento contrattuale il totale dei collaboratori di Agenzia risulta così composto:

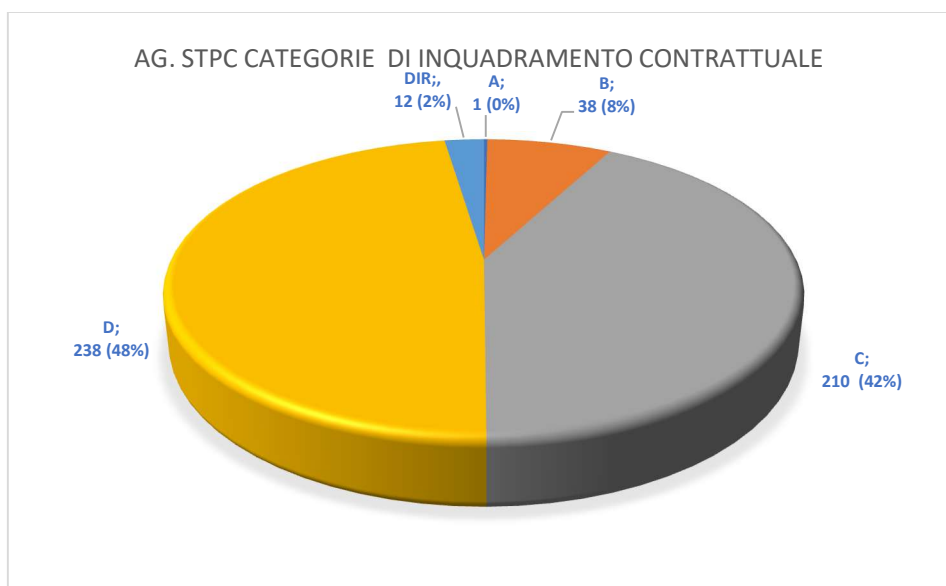
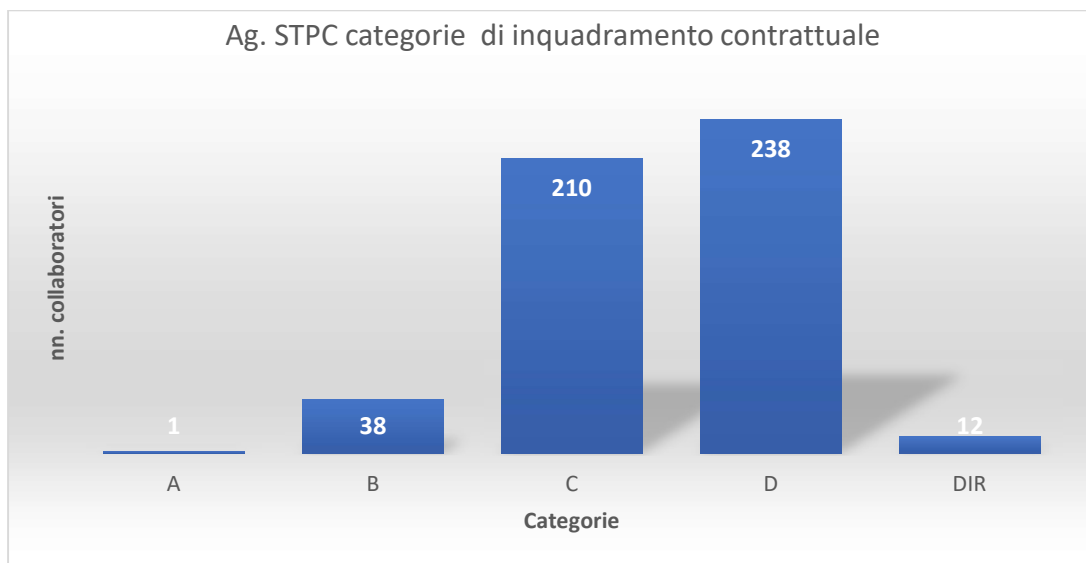

Le rilevazioni sui livelli di rappresentanza di genere all'interno di Agenzia hanno evidenziato che i collaboratori di sesso maschile ammontano a 284 unità, quelli di sesso femminile a 260.

In percentuale:

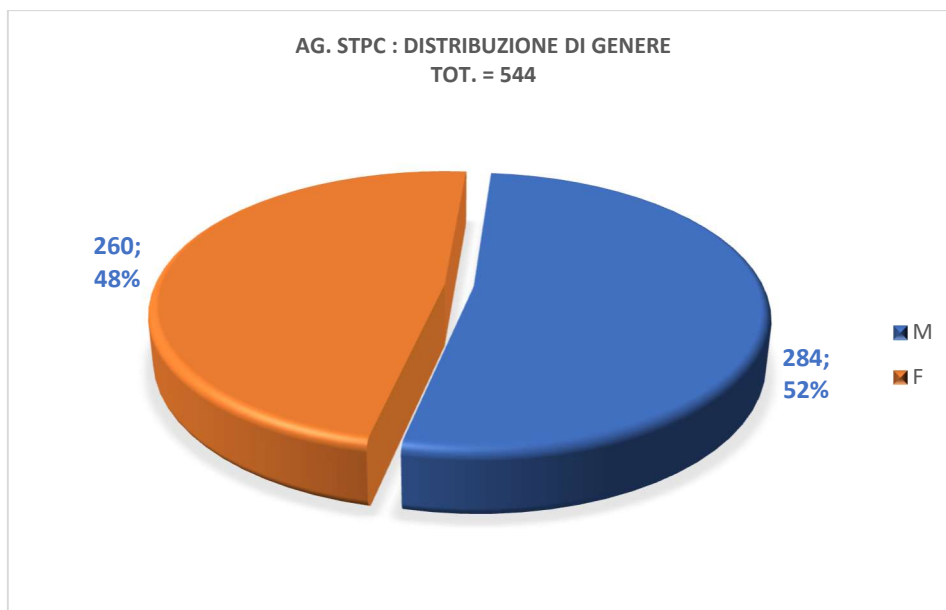

Al fine di assicurare lo svolgimento ottimale e coordinato delle numerose e complesse attività dell’Agenzia risulta necessario predisporre costanti e adeguate proposte di formazione dedicate ai collaboratori impegnati nelle diverse attività.

**La formazione è fondamentale sia per mantenere, aggiornare e rinforzare il *know how* tecnico/specialistico, sia per diffondere le conoscenze e competenze che costituiscono la cultura istituzionale e il sistema di valori che caratterizza l’Agenzia.**

Le numerose competenze tecniche ed istituzionali in capo all’Agenzia e le necessarie fasi di evoluzione organizzativa interna impongono quindi di prevedere specifiche azioni formative finalizzate:

- a diffondere e rafforzare una cultura istituzionale e una conoscenza degli ambiti di competenza e di operatività della propria struttura di appartenenza;
- a sostenere la crescita professionale e lo sviluppo delle conoscenze e delle competenze tecniche e specialistiche del personale;
- ad accompagnare l’inserimento lavorativo dei neoassunti nella organizzazione interna.

Come puntualmente definito nell’ambito delle determinazioni n. 3256 del 27/10/2020 (Approvazione del Piano triennale della formazione del personale dell’Agenzia regionale per la sicurezza territoriale e la protezione civile 2020-2022) e n. 3093 del 13/10/2020 (Approvazione del Vademecum in materia di gestione e sviluppo del personale dell’Agenzia regionale per la sicurezza territoriale e la protezione civile) la formazione del personale si articola in tre macroaree d’intervento:

- **A. Area diffusione delle conoscenze**
- **B. Area sviluppo delle competenze tecnico-specialistiche**
- **C. Area sicurezza sui luoghi di lavoro**

Le diverse attività formative a cui i collaboratori di Agenzia hanno accesso si distinguono, in base alla tipologia, tra:



**PROMOSSA A LIVELLO CENTRALE**

Per i dipendenti regionali, a carattere generale e trasversale. Organizzata dal competente Servizio centrale della Regione "Servizio sviluppo delle risorse umane, organizzazione e comunicazione di servizio" della (DGREII)

**TECNICO SPECIALISTICA A PROGETTO**

Organizzata da Agenzia in linea con le competenze e i fabbisogni formativi della propria struttura

**TECNICO SPECIALISTICA A CATALOGO**

Promossa da Agenzia e condotta attraverso la partecipazione a corsi a catalogo promossi da enti di formazione specialistica

Nello specifico, le attività formative attivate nel corso del 2022 sono state:

Corso	Area	Tipologia	N. partecipanti
DIGILAB – MINDSET E DIGITAL SKILLS	A	Centrale	12
PROJECT MANAGEMENT E AGILE PM	A	Centrale	6
INTELLIGENZA EMOTIVA	A	Centrale	5
SAP BUSINESS OBJECTS WEBI	B	Centrale	1
PROGETTO ONBOARDING IN REGIONE EMILIA-ROMAGNA	A	Centrale	13
TIME MANAGEMENT	A	Centrale	4
SMART LEADERSHIP	A	Centrale	2
AGGIORNAMENTI SUL CODICE APPALTI	B	Centrale	40
TIME MANAGEMENT	A	Centrale	1
QUATTRO PASSI VERSO IL P.I.A.O.	B	Catalogo	2
STOCK DI DEBITO PA	B	Catalogo	3
INGEGNERIA DEI REQUISITI INFORMATICI	B	Catalogo	5
PIAO - COME RICONFIGURARE E INTEGRARE I SISTEMI DI PROGRAMMAZIONE	B	Catalogo	3
GLI INCENTIVI PER FUNZIONI TECNICHE	B	Catalogo	6
RISCHIO ALTO	C	Catalogo	72
COORDINATORE DELLA SICUREZZA NEI CANTIERI (CSE/CSP) - AGGIORNAMENTO	C	Catalogo	29
STRESS LAVORO CORRELATO	C	Catalogo	61
ANTINCENDIO RISCHIO MEDIO AGGIORNAMENTO	C	Catalogo	23
PRIMO SOCCORSO AGGIORNAMENTO	C	Catalogo	51
ANTINCENDIO RISCHIO MEDIO BASE	C	Catalogo	23
PRIMO SOCCORSO BASE	C	Catalogo	34
PIATTAFORME DI LAVORO ELEVABILI (PLE) - AGGIORNAMENTO SENZA STABILIZZATORI	C	Catalogo	5
SICUREZZA SCAFFALATURE INDUSTRIALI	C	Catalogo	10
RISCHIO FUNI E CATENE	C	Catalogo	5
RISCHIO BIOLOGICO	C	Catalogo	201
PES/PAV RISCHIO ELETTRICO	C	Catalogo	10
COORDINATORE DELLA SICUREZZA NEI CANTIERI (CSE/CSP) - BASE	C	Catalogo	35
RISCHIO FLUVIALE DPI ANTIANNEGAMENTO	C	Catalogo	250
FORMAZIONE OPERATIVA D. LGS. 1182011 SMI	B	A progetto	4
PROCEDURE CONTABILI CICLO PASSIVO SAP	B	A progetto	39
CAMPAGNA ANTINCENDIO BOSCHIVO (AIB)	B	A progetto	120
QGIS AVANZATO	B	A progetto	55
PARATIE PLUS BASE	B	A progetto	6
PARATIE PLUS AVANZATO	B	A progetto	4

PRO-SAP PROFESSIONAL	B	A progetto	4
PRINCIPI DI IDROLOGIA IDRAULICA E PROTEZIONE DEL TERRITORIO	B	A progetto	104
HEC RAS	B	A progetto	26
CERTUS ADVANCED	B	A progetto	24
			<b>Tot 1.298</b>

I corsi sopra elencati, promossi a livello centrale, a catalogo e a progetto, hanno interessato un totale di 1.298 collaboratori per l’Agenzia, di ogni Area e Tipologia come di seguito rappresentato:

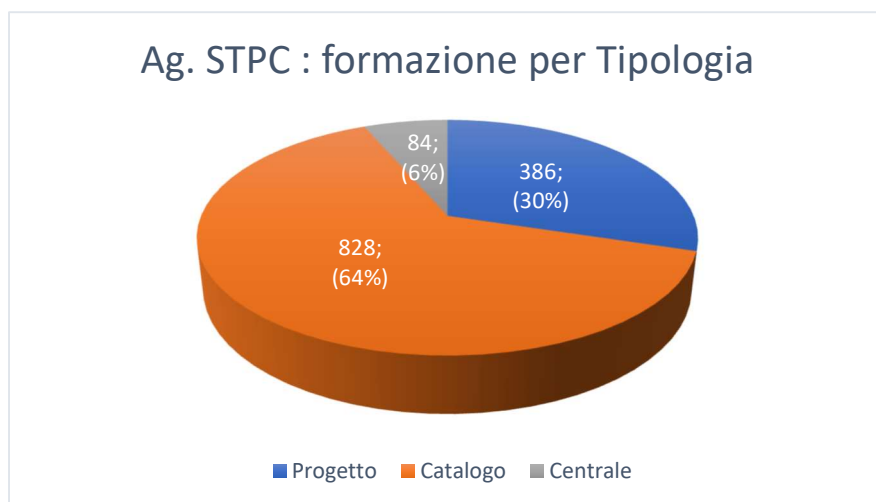
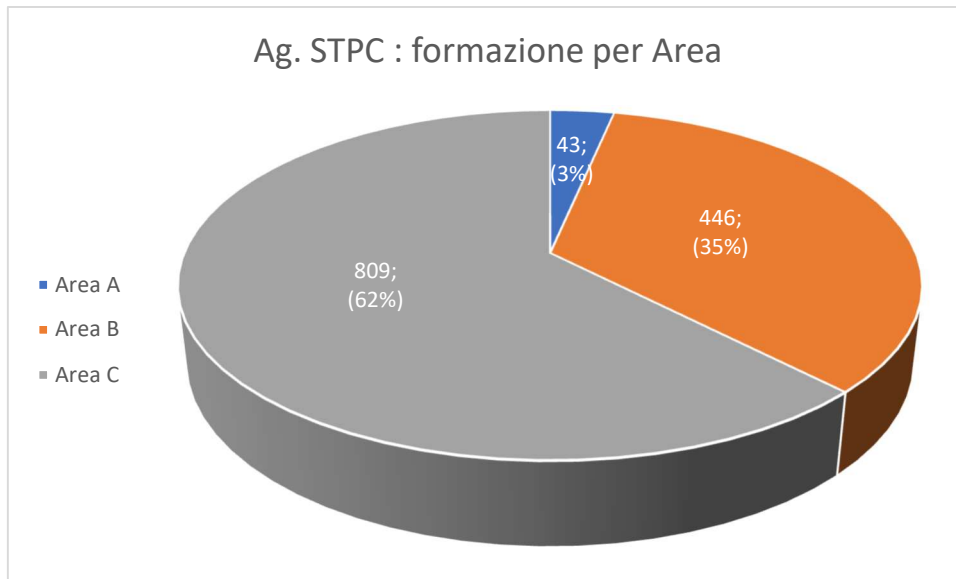

**Attività rilevanti svolte nel 2022:**

A seguito dell’adozione del nuovo modello regionale di organizzazione e gestione del personale (DGR 324 e 325 del 2022) è stato dato corso all’attuazione della micro-organizzazione: sono state approvate le necessarie modifiche agli assetti organizzativi (n. 12 atti per riassetto e conferimento incarichi), in particolare per:

- l'istituzione delle Aree di lavoro e degli Uffici territoriali e definizione delle relative declaratorie, modifica di strutture dirigenziali e posizioni dirigenziali e non dirigenziali, la descrizione della loro declaratoria, delle competenze necessarie e degli attributi caratterizzanti;
- le procedure di conferimento degli incarichi alle Posizioni Organizzative al fine di perfezionarne il ruolo nel nuovo assetto organizzativo;
- la riassegnazione del personale alle nuove strutture;
- l'adeguamento dei sistemi gestionali alla base dell'organizzazione del lavoro anche attraverso il lavoro agile nel contestuale sistema diffuso di responsabilità operative, secondo gli indirizzi di RER.

Sono stati seguiti il processo di applicazione del sistema di valutazione ed incentivazione del personale a supporto della Direzione e dei Responsabili di Struttura ed il processo di aggiornamento curriculare dei dipendenti.

La gestione ed il monitoraggio delle richieste dei dipendenti per part-time, rientro a tempo pieno ha n. 4 nuove procedure, nel rispetto delle previsioni della determinazione del Direttore Generale Organizzazione, Personale, Sistemi Informativi e Telematica n. 744/04.

Lo svolgimento all'esterno di incarichi, cariche e altre attività da parte di dipendenti dell'Agenzia a tempo indeterminato e determinato, anche in comando o distacco, è subordinato alle relative autorizzazioni e sono state rilasciate n. 16 autorizzazioni espresse oltre ad autorizzazioni implicite e riscontri comunicazioni.

In applicazione alla DGR 2203/2018 e alla successiva DD n. 21804/2019 del Direttore Generale Risorse, Europa, Innovazione e Istituzioni sono state gestite le procedure per infortuni dei dipendenti (n. 9 nuove pratiche) e relative comunicazioni con l'istituto assicurativo.

È stato predisposto il testo ed avviato l'iter per approvazione della revisione del regolamento di organizzazione e contabilità dell'Agenzia con il contributo delle Posizioni Organizzative del Settore.

### 3.4 Risorse strumentali: beni mobili e immobili

Relativamente alle risorse strumentali si riporta l'elenco dei **beni immobili utilizzati quali sedi** per le attività di competenza di Agenzia, le **attività dell'unità logistica e manutenzione**, quelle dell'unità **approvvigionamenti, beni mobili e inventario** e infine il quadro, tra i beni mobili, delle **dotazioni informatiche**.

Con l'art. 11 della LR 19/2021 è stato modificato l'art. 16 della LR 18/2017 ed in base a tale modifica la Regione mantiene la gestione degli immobili di proprietà adibiti a sedi di uffici.

IMMOBILI IN USO DA PARTE DI AGENZIA		DESTINAZIONE
PC	Piacenza, Via Santa Franca 38	UFFICI - Sede Proprietà RER
PC	Piacenza, Via Garibaldi 50	UFFICI - Sede Provincia di PC – in fase di trasferimento in Via Santa Franca 38
PR	Parma, Strada Garibaldi 75	UFFICI - Sede Proprietà RER
PR	Parma, Strada del Taglio n. 6/A	Sede del Volontariato
RE	Reggio Emilia, Via Emilia Santo Stefano 25	UFFICI - Sede Proprietà RER
RE	Reggio Emilia, Via Croce Rossa 3	UFFICI - Sede del CUP
RE	Reggio Emilia, Via Cella all'Oldo 8 - loc. Villa Cella	Sede del Volontariato
MO	Modena, Via Fonteraso 15	UFFICI - Sede Proprietà RER
MO	Modena, Strada Pomposiana 325 loc. Marzaglia Nuova	UFFICI - Sede del CUP
BO	Bologna, Viale della Fiera 8	UFFICI - Sede in affitto RER

IMMOBILI IN USO DA PARTE DI AGENZIA		DESTINAZIONE
BO	Bologna, Viale Silvani 6D	UFFICI - Sede in affitto RER
FE	Ferrara, Viale Cavour 77	UFFICI - Sede Proprietà RER
FE	Ferrara, Via Marconi 35	Sede del Volontariato
FE	Bondeno, Via Provinciale 185 loc. Salvatonica	UFFICI - OPERA IDRAULICA PO ufficio con cabina di manovra
FE	Massa Fiscaglia, Strada Provinciale 68 n. 19, loc. Tieni	ARCHIVIO RER
FE	Ostellato, Via Lidi Ferraresi 414, loc. San Giovanni	UFFICI - CONCA DI NAVIGAZIONE VALLE LEPRI ufficio con cabina di manovra
FE	Pontelagoscuro, Via Anita 22	CONCA DI NAVIGAZIONE PONTELAGOSCURO ufficio con cabina di manovra
FE	Denore, Via Valpagliaro,19	CONCA DI NAVIGAZIONE VALPAGLIARO ufficio con cabina di manovra
FE	Via del Cavo 58, loc. S. Agostino, Cavo Napoleonico	UFFICI - Sede RER
FE	Via del Cavo 7, loc. S. Agostino, Cavo Napoleonico	OPERA IDRAULICA RENO ufficio con cabina di manovra
FE	NUOVO CERPIC	UFFICI - Sede Proprietà RER
RA	Ravenna, Piazza Caduti della Libertà 9	UFFICI - Sede Proprietà RER
RA	Ravenna, Via Alberoni 14	ARCHIVIO in affitto RER
RA	Lugo, Via Giardini 11	UFFICI - Sede in affitto RER
FC	Cesena, Via Leopoldo Lucchi 285	UFFICI - Sede in affitto RER
FC	Forlì, Via delle Torri 6	UFFICI - Sede Proprietà RER
FC	Forlì, Via Cadore 75	UFFICI - Sede del CUP
FC	Forlì, Via Mazzini 37	ARCHIVIO in affitto RER
RN	Rimini, Via Rosaspina 7-9	UFFICI - Sede in affitto RER
RN	Rimini, Via Ungheria 1	Sede del Volontariato

Relativamente **all'unità logistica e manutenzione** le risorse di bilancio sono state impegnate in ottica di programmazione triennale ed in particolare, per l'acquisizione arredi per le sedi Nuovo CERPIC (FE), Piacenza, ed allestimento Sale a Ravenna, Rimini, Forlì Cesena e Fabbisogni Sedi, le risorse disponibili sono: 260.000 euro nel 2022, 150.000 euro nel 2023 e 150.000 euro nel 2024. L'acquisizione degli arredi del nuovo Centro Unificato dell'Emergenza della Protezione Civile regionale a Ferrara, località Chiesuol del Fosso (CERPIC) (APA 318 – DD 3500/2022), ha richiesto ulteriori approfondimenti a seguito della necessità di nuovi lay-out per allestimento spazi da destinare a CCS e SOPI.

È stata inoltre inviata la richiesta del fabbisogno arredi 2023-2025 di Agenzia di PC, sul portale Intercent-ER per poter aderire alla prossima convenzione "Iniziativa Arredi per ufficio 5" - Registro di sistema Richiesta: PI061065-22 del 15/03/22.

Per l'attivazione del Servizio di Corriere Espresso (APA 319) le risorse disponibili sono: 15.000 euro nel 2022, 15.000 euro nel 2023 e 15.000 euro nel 2024.

Per quanto riguarda il Servizio di Facchinaggio è stata compilata ed inviata la "Rilevazione dei fabbisogni per Servizi di facchinaggio" per le Sedi di Agenzia sul portale Intercent-ER per poter aderire alla prossima convenzione triennio 2022-2025- Registro di sistema Richiesta: PI014528-22 del 21/01/22.

Nell'ambito dell'"Approvazione prima integrazione al programma operativo dell'Agenzia Regionale per la Sicurezza Territoriale e la Protezione Civile per il triennio 2022-2024. POPE 2022/2024 con D.D. 3520 del 03/10/2022, il Servizio di facchinaggio è stato tolto dalla programmazione per riprogrammare le somme nel POPE 23-25.

Sempre nel corso del 2022 son stati effettuati i seguenti sopralluoghi sulle diverse sedi di Agenzia:

	Sopralluoghi verifica spazi ed impianti	Sopralluoghi incontri per SO	Sopralluoghi Prove di evacuazione

Sedi Agenzia di PC	30	18	1
--------------------	----	----	---

È stata avviata l'attività relativa alla necessità di sistemazione degli archivi, scarto dei depositi di archivio presso la sede di V.le Silvani e le sedi territoriali. A tal proposito è stato richiesto il supporto del Settore Innovazione digitale, Dati Tecnologia e Polo Archivistico di RER; sono stati fatti sopralluoghi congiunti presso le Sedi di FE e PC finalizzati a fornire indicazioni in merito alla selezione del materiale documentale così da procedere al trasferimento e riduzione degli archivi esistenti.

Sono inoltre state gestite **88** segnalazioni come di seguito riportato.

<b>SINTESI DAL 01/01/2022 AL 31/12/2022</b>			
TIPOLOGIA MANUTENZIONE	TICKET RISOLTI	TICKET TOTALI	% TICKET RISOLTI
IMPIANTO ELETTRICO	15	22	68%
IMPIANTO SOLLEVAMENTO	3	4	75%
IMPIANTO RISCALDAMENTO	20	22	91%
IMPIANTO RAFFRESCAMENTO	7	10	70%
IMPIANTO ANTINCENDIO	8	14	57%
IMPIANTO IDRICO/SANITARIO	5	10	50%
MANUTENZIONE EDILE/FABBRO	3	6	50%
TOTALE TICKET RISOLTI	61		
<b>TOTALE TICKET (RISOLTI E NON RISOLTI)</b>	<b>88</b>		
<b>PERCENTUALE TICKET RISOLTI SUL TOTALE</b>	<b>69%</b>		

Nel prossimo triennio continuerà il completamento della ricognizione dei lay-out di tutte le sedi con predisposizione e gestione di una banca dati delle postazioni di lavoro, con l'utilizzo del nuovo il processo di assegnazione piano/stanza registrato su SAP (modificato da RER), gestibile dalle Segreterie; e dei relativi lay-out a supporto del datore di lavoro e dei dirigenti di sede con aggiornamento continuo dei dati e base di partenza per la ricognizione dei fabbisogni. Le consegne degli arredi nelle Sedi di Agenzia a seguito dei fabbisogni richiesti nell'anno 2022. Il fabbisogno ipotizzato per il prossimo triennio relativamente alle acquisizioni di arredi è di 150.000 euro per l'anno 2023 e di 150.000 euro per l'anno 2024, per i fabbisogni presso le Sedi Territoriali.

Relativamente **all'unità approvvigionamenti, beni mobili e inventario** nel corso del 2022 l'Area sicurezza, sedi di lavoro e beni mobili ha effettuato la gestione di tre importanti contratti di servizi stipulati nel 2021 a seguito del passaggio di competenze dalla Regione all'Agenzia: il servizio di sorveglianza di alcune sedi in provincia di Modena e Ferrara, il contratto di noleggio di n. 81 auto utilizzate per varie attività di servizio ed il contratto relativo ai servizi di pulizia e derattizzazione da svolgersi in tutte le sedi di Agenzia comprensivo della gestione delle richieste di sanificazione straordinaria anti Covid 19 e delle pulizie straordinarie richieste dalle sedi. Il trasferimento delle attività del magazzino del Cerpac nella nuova sede a Ferrara ha comportato l'attivazione dei servizi di pulizia e derattizzazione, di vigilanza e anche l'aggiornamento delle schede anagrafiche di tutti i cespiti che sono stati trasferiti dalla vecchia sede di Tresignana alla nuova sede di Ferrara.

Sono inoltre stati attivati nel 2022 nuovi contratti riguardanti il parco auto; in particolare il noleggio di ulteriori 20 mezzi e la conseguente attivazione di nuovi contratti per la fornitura di carburante tramite fuel card e 20 telepass aggiuntivi. Sono state inoltre acquisite 9 Dacia Duster che sostituiranno altrettanti mezzi di proprietà da rottamare. È inoltre in corso l'acquisto di due mezzi furgonati. L'uso e la gestione dei mezzi dell'Agenzia sono stati regolamentati con atto del Direttore n. 314 del 1° febbraio 2022.

**Nel corso del 2023** scadono il contratto per la manutenzione delle auto di proprietà e il contratto di noleggio di 81 autovetture con scadenze differenziate a partire da aprile a novembre 2023. È quindi necessario acquisire nuovamente questi servizi per il quale sono previsti fondi sul programma operativo 2022-2024. A

fine 2022 sono state avviate tutte le attività prodromiche all'avvio delle procedure di affidamento per il nolo di nuovi mezzi in sostituzione degli 81 il cui contratto scade nel corso del 2023.

Oltre a quanto sopra rappresentato in tema di gestione delle attività e dei contratti in materia di sicurezza, logistica e di acquisizione di beni e di servizi, l'attività dell'Area comprende anche i **processi di inventariazione dei beni mobili acquisiti dai vari Servizi dell'Agenzia**. Nel corso del 2022 sono stati inventariati circa 320 beni mobili e sono previsti ulteriori ingressi derivanti dall'acquisizione di nuovi beni all'inizio del 2023.

Sono inoltre scaduti a fine 2022 i contratti per il servizio di parcheggio per le auto delle sedi di Forlì e Ravenna per i quali si è proceduto alle nuove acquisizioni per il biennio successivo (2023-2024) e quindi i nuovi contratti per i servizi di parcheggio sono già stati stipulati, con efficacia 1/1/2023; per i contratti relativi all'approvvigionamento di carta per fotocopie e materiale igienico sanitario si procederà invece all'inizio del nuovo anno, dato che, entro la fine di dicembre 2022, sono stati fatti ordini che riusciranno ad esaudire anche le prime richieste del 2023.

Relativamente alle **dotazioni informatiche** i prospetti che seguono riepilogano rispettivamente le postazioni di per tipologia e sede, indicandone le UT ed il raggruppamento dei settori trasversali (Bologna Viale Silvani 6) ed una sintesi complessiva (acquisto/noleggio gestito da Giunta Regionale Settore IT, acquisto noleggio Agenzia).

Settori/UT	Portatile				Postazioni fisse			Totale
	Base	Intermedia	Avanzata	Elevata mobilità	Base	Intermedia	Avanzata-WS grafica	
526 Piacenza	4	3	11	1	10	0	4	33
526 Parma	2	2	7	3	22	2	3	41
526 Reggio Emilia	2	1	8	0	20	2	3	36
526 Modena	4	2	10	1	28	2	9	56
528 Bologna	15	6	30	2	14	0	9	76
528 Ferrara	9	3	30	0	12	1	6	61
528 Ravenna	1	1	18	1	17	2	4	44
527 Forlì Cesena	5	0	36	3	13	3	7	67
527 Rimini	1	2	13	1	11	2	5	35
Settori trasversali	78	31	82	8	19	3	3	222
<b>Tot.</b>	<b>121</b>	<b>51</b>	<b>245</b>	<b>20</b>	<b>166</b>	<b>17</b>	<b>53</b>	<b>673</b>

Proprietario postazione	Postazioni portatili	Postazioni fisse	Totale postazioni
Fornite da regione con acquisto o noleggio	253	201	454
Acquistate o noleggiate da Agenzia	143	76	219
<b>Totale</b>	<b>396</b>	<b>277</b>	<b>673</b>

Relativamente alla parte licenze, oltre a quelle di Autocad, sono disponibili ed usate licenze CadPak, Harpaceas, Geostru, ProSAP. Nel 2022 l'Agenzia ha acquistato 40 licenze concorrenti dell'applicativo CERTUS di ACCA SW, per il quale sono previsti due eventi di formazione per 40 collaboratori dell'Agenzia.

#### NUMERO DI LICENZE

Tipologia Licenze	Autocad Map 3D	Paratie Plus	Geostru	Prosap	cadpak	Certus ACCA SW	ESRI Arcgis

Licenze singole	137			3			
Licenze multiutente		6	10		9	40	6

### RIPARTIZIONE UTENTI UTILIZZATORI LICENZE

Servizi	Autocad Map 3D	Parati e Plus	Geostru	Prosap	cadpak
Settore 485 Area Sicurezza, sedi di lavoro e beni mobili	5				
438 Settore Coordinamento tecnico sicurezza territoriale e protezione civile	4				
485 Settore Servizi amministrativi, programmazione e bilancio	1				
Settore 526 - UT Sicurezza territoriale e protezione civile Piacenza	7	1	2		
Settore 526 - UT Sicurezza territoriale e protezione civile Parma	15		2		
Settore 526 - UT Sicurezza territoriale e protezione civile Reggio Emilia	13	3	1		
Settore 526 - UT Sicurezza territoriale e protezione civile Modena	10		5		1
Settore 528 - UT Sicurezza territoriale e protezione civile Bologna	27	3	2	2	20
Settore 528 - UT Sicurezza territoriale e protezione civile Ferrara	12	2	1		3
Settore 528 - UT Sicurezza territoriale e protezione civile Ravenna	11	1			1
Settore 527 - UT Sicurezza territoriale e protezione civile Forlì-Cesena	18		2	2	4
Settore 527 - UT Sicurezza territoriale e protezione civile Rimini	10	2			1
<b>Totale complessivo</b>	<b>133</b>	<b>12</b>	<b>15</b>	<b>4</b>	<b>30</b>

### 3.5 Lavori pubblici, acquisizioni di beni e servizi

Nel corso del 2022, il Servizio Lavori pubblici, acquisizioni di beni e servizi, oggi Settore Appalti, ha esercitato in via ordinaria la funzione di stazione appaltante e autorità di gara per le procedure di competenza dell'Agenda, afferenti ai Servizi territoriali, oggi USTPC, di Bologna, Modena, Ferrara, Parma e, a partire da ottobre 2021, Ravenna e Forlì-ambito di Cesena. Contestualmente, sul piano dell'acquisizione di beni e servizi, le medesime funzioni sono state svolte per i Servizi/Settori ed Aree centrali.

Questa funzione, che rappresenta la mission del Settore, è stata via via concepita ed esercitata congiuntamente ad una attività di coordinamento e supporto nei confronti dei Settori committenti, nell'intento di marcare sempre la vocazione del Settore Appalti quale struttura centralizzata, non solo di gestione, ma anche di guida e coordinamento.

In quest'ottica, il Settore ha curato diverse attività e intrapreso iniziative, proprio al fine di coordinare interpretazioni, comportamenti e azioni comuni su tematiche trasversali o di definire regole omogenee da adottare nelle procedure di affidamento.

In particolare:

- per quanto concerne l'**Area lavori pubblici**, si segnalano:

- a) la stesura delle “Istruzioni operative” per l’interpretazione e l’applicazione della normativa sulle compensazioni prezzi in materia di lavori pubblici, relativamente agli anni 2021 e 2022, ivi compreso il coordinamento delle operazioni per l’accesso al fondo ministeriale;
  - b) il supporto giuridico all’impostazione delle strategie di gara, specie per quanto riguarda tutte le procedure ad evidenza pubblica;
  - c) la gestione delle procedure di gara per l’affidamento di tutti gli interventi finanziati con le risorse FSC 2021-27 ai sensi dell’art. 1, comma 178, lettera d) della Legge n. 178 del 2020, ad esclusione di quelle di competenza degli U.T. di Piacenza e Reggio Emilia, preceduta dalla stesura del provvedimento di programmazione ex D.M. n. 14/2018 e delle relative schede SITAR;
  - d) l’analisi, trasversale a tutti gli UT, delle disposizioni specifiche da applicare nelle procedure per l’affidamento degli appalti di lavori finanziati con risorse PNRR;
  - e) la gestione di tutte le procedure di gara per l’affidamento di Accordi Quadro per lavori di manutenzione, a partire da quella per l’UT di Bologna, passando per quella dell’U.T. di Modena, fino a coprire l’intero territorio regionale;
  - f) la stesura del provvedimento di ridefinizione dell’assetto organizzativo dell’Agenzia in ordine alle funzioni del Settore Appalti e alla collaborazione strutturata tra i Settori e gli Uffici Territoriali dell’Agenzia;
  - g) la gestione della prima procedura di gara per l’affidamento di un accordo Quadro per servizi di architettura e ingegneria (a servizio del Settore Distretto Reno);
  - h) l’impostazione dell’architettura di una piattaforma share point dedicata all’inoltro delle richieste di avvio delle procedure di gara e la condivisione delle informazioni;
  - i) la definizione delle procedure per il rimborso delle spese di pubblicità legale;
- per l’**Area Acquisizione di beni e servizi**:
    - j) Il supporto giuridico all’impostazione della documentazione di gara;
    - k) la stesura delle procedure per l’affidamento dei contratti di acquisizione di beni e servizi, corredata di modulistica a supporto;
    - l) la formalizzazione degli atti di approvazione della programmazione biennale delle acquisizioni di servizi e forniture dell’Agenzia ex D.M 14/2018, con la compilazione delle schede SITAR per gli interventi di importo pari o superiori alla soglia dei 40.000 euro;
    - m) la sperimentazione di un modello di collaborazione strutturata con i vari Servizi centrali di Agenzia, a partire dalla fase di programmazione del Piano Operativo, al fine di rilevare già dalla fase di programmazione:
      - il tipo di procedura adottabile, ai fini della calendarizzazione dei procedimenti, per consentire il rispetto, sia dei tempi che dei vincoli di spesa;
      - eventuali fabbisogni omogenei, ossia riconducibili alle medesime categorie merceologiche, al fine di aggregare e standardizzare la domanda e centralizzare le procedure di acquisto, anche, ricorrendone i presupposti (importi sopra soglia UE), avvalendosi della centrale acquisti regionale;
    - n) un ulteriore impulso verso l’integrale dematerializzazione dei procedimenti di gara per l’affidamento di forniture di beni e servizi, con sempre maggiore utilizzo delle piattaforme MERER e Consip;
  - infine, in **via trasversale alle due Aree**:



- o) l'analisi delle Linee guida ANAC, che individuano i requisiti necessari per la qualificazione delle stazioni appaltanti e delle centrali di committenza, compresa la raccolta dei dati per la qualificazione e la trasposizione sul portale dell'anagrafe delle stazioni appaltanti;
- p) il contributo alla stesura del nuovo patto di integrità adottato dalla Regione Emilia-Romagna, attraverso la partecipazione all'apposito gruppo di lavoro;
- q) la partecipazione al "Gruppo Interdirezionale transizione ecologica", coordinato dall'Assessorato Welfare, per l'analisi dell'applicazione di criteri di sostenibilità ambientale nelle procedure di gara;
- r) la stesura dei criteri per la designazione e la nomina dei membri delle Commissioni Giudicatrici, particolarmente significativa, per il sensibile incremento delle procedure di gara da aggiudicare col criterio dell'offerta economicamente più conveniente nel rapporto qualità/prezzo;
- s) l'analisi per l'avvio del percorso di certificazione ISO 9001;
- t) la configurazione dei nuovi Settori/Aree/UT sull'Anagrafe delle Stazioni appaltanti (AUSA), in conseguenza della riorganizzazione dell'Agenzia;
- u) l'adeguamento delle procedure e della modulistica di gara alle evoluzioni normative, giurisprudenziali.

Alcuni dati possono contribuire a evidenziare l'attività espletata nel corso del 2022:

#### Area lavori pubblici:

1. n. 73 procedure gestite, comprese 6 iniziate nel 2021:

LAVORI PUBBLICI STATO PROCEDURE DI AFFIDAMENTO, 2021	N.	IMPORTO COMPLESSIVO DEL FINANZIAMENTO €
IN CARICO	3	24.146.000,00
AVVIATA	2	1.520.000,00
GARA IN CORSO	9	53.900.949,65
AGGIUDICAZIONE PROPOSTA	3	128.594.755,50
AGGIUDICATA	56	200.924.031,80
NON AGGIUDICATA (OFFERTA NON ADEGUATA FSC BO SILLARO)	1	1.000.000,00
<b>Totale complessivo</b>	<b>74</b>	<b>409.085.736,95</b>

In particolare, sono state esperite al 31/12/2022:

- n. 45 procedure aperte (monolotto e plurilotto). Tra queste, si segnalano per complessità e valore:
  - n. 7 per l'affidamento degli interventi finanziati con risorse FSC;
  - n. 9 per l'affidamento di Accordi Quadro per lavori di manutenzione;
  - n. 1 per l'affidamento di un accordo Quadro per servizi di architettura ed ingegneria (Settore Distretto Reno);
- n. 29 procedure negoziate;
- oltre a 4 manifestazioni di interesse, esitate in graduatorie di O.E. da invitare alle procedure negoziate, nel rispetto del principio di rotazione.

#### Area beni e servizi

- n. 68 procedure per un importo complessivo triennale gestito di oltre € 7.672.070,00 (impegnato € 6.085.000).

<b>ACQUISIZIONI DI FORNITURE E SERVIZI TIPOLOGIA PROCEDURA ADOTTATA PER LE GARE AGGIUDICATE NEL 2022</b>	<b>N°</b>
PROCEDURA APERTA IN ACCORDO DI SERVIO CON INTERCENT-ER	2
ADESIONE A CONVENZIONI QUADRO	16
PROCEDURE NEGOZiate SENZA BANDO (ART. 63, comma 5, D.lgs. 50/2016 s.m. - ripetizione servizi analoghi)	4
AFFIDAMENTO DIRETTO ART. 36 COMMA 2 LETT. A (PURI)	24
AFFIDAMENTO DIRETTO ART. 36 COMMA 2 LETT. A (IMPURI)	19
MANIFESTAZIONI DI INTERESSE	3
<b>TOTALE</b>	<b>68</b>

Si evidenziano:

- la procedura negoziata per l'affidamento dell'Accordo Quadro per il servizio di pubblicità legale, che, in via del tutto innovativa, ha consentito di semplificare le modalità di affidamento e di razionalizzare i tempi e gli adempimenti connessi agli obblighi di pubblicità legale, recuperando risorse per la gestione delle procedure di gara;
- la procedura negoziata per la fornitura di arredi, nella quale sono confluite tutte le forniture della medesima tipologia per le varie sedi e destinazioni dell'ARSTPC e nella quale trovano applicazione i CAM;
- la procedura negoziata per la fornitura di DPI, anch'essa con applicazione dei CAM.

Premesso quanto sopra, nella prospettiva di una progressiva semplificazione ed omogeneizzazione del processo relativo agli affidamenti di contratti di lavori nonché al presidio, coordinamento e gestione delle procedure di gara e di affidamento dei contratti di lavori di competenza dell'Agenzia, è senz'altro importante avere presente l'intero contesto dell'Agenzia, che vede coinvolti nell'attività di progettazione, affidamento ed esecuzione dei contratti pubblici, a diversi livelli, tutti gli Uffici Territoriali. Per il prossimo triennio 2023/2025, si intende proseguire nell'attività di espletamento delle procedure di gara per all'affidamento di lavori e la fornitura di beni e servizi, rafforzando uno stretto raccordo con le strutture dell'Agenzia preposte alla elaborazione dei capitolati tecnici.

In particolare, tra le attività in programma per gli anni 2023/2025:

1. Integrazione Stazione Unica Appaltante quale struttura centrale permanente deputata:
  - alla gestione delle procedure di gara diverse dagli affidamenti diretti per gli U.T. Distretto Reno; Ferrara; Modena; Parma;
  - alla gestione delle procedure di gara ad evidenza pubblica per tutti gli U.T.;
  - alla gestione delle procedure di gara per l'acquisizione di beni e servizi;
2. avvio processo per l'acquisizione della certificazione ISO 9001;
3. implementazione piattaforma share point per la trasmissione della documentazione di gara per l'affidamento di lavori pubblici;
4. analisi di fattibilità ed eventuale sperimentazione di nuove modalità di affidamento di contratti pubblici di lavori, ad esempio SdA;

5. analisi di fattibilità ed eventuale sperimentazione per la formazione di un “Elenco fornitori” per le acquisizioni di beni e servizi, gestito tramite piattaforma telematica;

Infine, nel 2023 vedrà la luce il nuovo Codice dei Contratti pubblici, che impegnerà tutto il Settore, sia Area Lavori che Area Beni e Servizi, nello studio e nell’applicazione della nuova disciplina nonché nell’aggiornamento della modulistica utilizzata.

Di seguito le tabelle riepilogative dei lavori complessivamente appaltati dall'Agenzia nell’anno 2022 classificati per tipologia e stato della procedura.

SUDDIVISIONE PER TIPOLOGIA DI PROCEDURA																							
	TOTALE		Servizio Centrale		BO		PC		PR		RE		MO		FE		FC		RA		RN		
	N° Gare	Importo	N° Gare	Importo	N° Gare	Importo	N° Gare	Importo	N° Gare	Importo	N° Gare	Importo	N° Gare	Importo	N° Gare	Importo	N° Gare	Importo	N° Gare	Importo	N° Gare	Importo	
Aperta	47	418.295.694,39€	45	398.366.409,95€	0	0,00€	0	0,00€	0	0,00€	0	0,00€	0	0,00€	1	17.929.284,44€	0	0,00€	0	0,00€	1	2.000.000,00€	
Negoziata	38	14.657.048,76€	29	10.719.327,00€	0	0,00€	0	0,00€	0	0,00€	2	714.000,00€	0	0,00€	0	0,00€	0	0,00€	0	0,00€	0	3.223.721,76€	
Affidamento diretto	159	15.502.177,85€	0	0,00€	16	1.503.417,97€	16	2.286.070,00€	26	1.180.073,29€	12	1.640.000,00€	32	3.705.370,08€	6	230.093,55€	20	1.522.291,96€	18	1.553.700,15€	13	1.881.160,85€	
Art. 163 d.lgs 50/2016	11	981.637,68€	0	0,00€	2	176.176,35€	1	70.000,00€	0	0,00€	1	200.000,00€	1	100.000,00€	3	147.832,74€	1	73.745,90€	2	213.882,69€	0	0,00€	
<b>Totale complessivo</b>	<b>255</b>	<b>449.436.558,68€</b>	<b>74</b>	<b>409.085.736,95€</b>	<b>18</b>	<b>1.679.594,32€</b>	<b>17</b>	<b>2.356.070,00€</b>	<b>26</b>	<b>1.180.073,29€</b>	<b>15</b>	<b>2.554.000,00€</b>	<b>33</b>	<b>3.805.370,08€</b>	<b>10</b>	<b>18.307.210,73€</b>	<b>21</b>	<b>1.596.037,86€</b>	<b>20</b>	<b>1.767.582,84€</b>	<b>21</b>	<b>7.104.882,61€</b>	
SUDDIVISIONE PER STATO DI PROCEDURA																							
	TOTALE		Servizio Centrale		BO		PC		PR		RE		MO		FE		FC		RA		RN		
	N° Gare	Importo	N° Gare	Importo	N° Gare	Importo	N° Gare	Importo	N° Gare	Importo	N° Gare	Importo	N° Gare	Importo	N° Gare	Importo	N° Gare	Importo	N° Gare	Importo	N° Gare	Importo	
IN CARICO	5	24.960.000,00€	3	24.146.000,00€	0	0,00€	0	0,00€	0	0,00€	1	414.000,00€	0	0,00€	0	0,00€	0	0,00€	0	0,00€	1	400.000,00€	
AVVIATA	4	1.651.858,74€	2	1.520.000,00€	0	0,00€	0	0,00€	0	0,00€	0	0,00€	2	131.858,74€	0	0,00€	0	0,00€	0	0,00€	0	0,00€	
GARA IN CORSO	10	55.900.949,65€	9	53.900.949,65€	0	0,00€	0	0,00€	0	0,00€	0	0,00€	0	0,00€	0	0,00€	0	0,00€	0	0,00€	1	2.000.000,00€	
AGGIUDICAZIONE PROPOSTA	18	130.026.775,60€	3	128.594.755,50€	0	0,00€	1	70.000,00€	8	299.606,20€	1	180.000,00€	0	0,00€	4	382.413,90€	0	0,00€	0	0,00€	1	500.000,00€	
AGGIUDICATA	217	235.896.974,69€	56	199.924.031,80€	18	1.679.594,32€	16	2.286.070,00€	18	880.467,09€	13	1.960.000,00€	31	3.673.511,34€	10	18.307.210,73€	17	1.213.623,96€	20	1.767.582,84€	18	4.204.882,61€	
NON AGGIUDICATA	1	1.000.000,00€	1	1.000.000,00€	0	0,00€	0	0,00€	0	0,00€	0	0,00€	0	0,00€	0	0,00€	0	0,00€	0	0,00€	0	0,00€	
<b>Totale complessivo</b>	<b>255</b>	<b>449.436.558,68€</b>	<b>74</b>	<b>409.085.736,95€</b>	<b>18</b>	<b>1.679.594,32€</b>	<b>17</b>	<b>2.356.070,00€</b>	<b>26</b>	<b>1.180.073,29€</b>	<b>15</b>	<b>2.554.000,00€</b>	<b>33</b>	<b>3.805.370,08€</b>	<b>10</b>	<b>18.307.210,73€</b>	<b>21</b>	<b>1.596.037,86€</b>	<b>20</b>	<b>1.767.582,84€</b>	<b>21</b>	<b>7.104.882,61€</b>	

## 4. LA PROTEZIONE DEL VALORE

### 4.1 Salute e sicurezza sul lavoro

La gestione della salute e della sicurezza sui luoghi di lavoro è il concorso coordinato di più azioni simultanee: atti di organizzazione relativi alla sicurezza e Documenti di Valutazione del Rischio (DVR) e procedure di sicurezza, sopralluoghi, formazione, fornitura di DPI, sorveglianza sanitaria, gestione emergenza Covid.

Complessivamente nel corso del 2022 sono stati denunciati 8 infortuni che sono stati analizzati per comprendere la dinamica e le cause al fine di individuare eventuali misure correttive e/o di miglioramento in termini di prevenzione.

Relativamente agli atti di **organizzazione sicurezza e ai Documenti di Valutazione del Rischio (DVR)** nel corso del 2022 si è proceduto ad adottare i seguenti documenti di valutazione dei rischi (DVR):

- DVR Rumore opere idrauliche: Chiavica Gandazzolo nuova, vecchia e scaricatore; Opera Reno; Opera Po; Scaricatore di Burana; Chiavica Brocchetti; Chiavica Accursi; Conca di Pontelagoscuro (DD 2737/2022);
- DVR Campi Elettromagnetici CUP Forlì (DD 2736/2022);
- DVR Campi Elettromagnetici conca Pontelagoscuro (in fase di adozione);
- DVR incendio: CUP Reggio Emilia (DD 3862/2022); CUP Marzaglia - MO (DD 3828/2022); CUP Forlì (DD 3829/2022); conche di navigazione: Valle Lepri (DD 3858/2022); Valpagliaro (DD 3857/2022); Pontelagoscuro (DD 3859/2022); DVR incendio Opera Reno (DD 3860/2022) e Opera Po (DD 3861/2022);
- Procedura punture di zecche, imenotteri, morsi di vipere, cani, ungulati (prot. n. PC 40773/2022)
- Procedura controlli preventivi antincendio (prot. n. 52785/2022)

Nel 2022 è stato aggiornato il piano di miglioramento dei DVR delle sedi, delle opere idrauliche e dei Centri Unificati Provinciali (documento di monitoraggio - file excel presentato nella riunione annuale periodica ex art. 35 D. Lgs. 81/08 e s.m.i. del 13 aprile 2022). Nel 2022 sono state effettuate le prove di evacuazione in tutte le sedi, sono state aggiornate tutte le planimetrie di esodo, sono stati designati e formati ulteriori addetti alla gestione delle emergenze (lotta antincendio e primo soccorso).

Nel corso del 2022 sono state inoltre avviate le seguenti attività:

- Allineamento degli atti di organizzazione della sicurezza in Agenzia (DD 1926/2020 – sistema di responsabilità sicurezza Agenzia”; DD 569/2021 e 1130/2021 – Delega di funzioni datoriali) con la nuova disciplina di organizzazione dell’Ente e di gestione del personale (DGR 324 e 325/2022 e DD 1049/2022)
- Valutazione della conformità di impianti e macchine ai requisiti di sicurezza del D. Lgs. 81/08 (DVR macchine) per le opere idrauliche di competenza dell’Ufficio Territoriale di Bologna e di Ferrara – DVR meccanico Opere idrauliche Bologna in consultazione con RLS il 19 dicembre 2022, in fase di adozione;
- Valutazione rischio rumore nelle sedi ad uso ufficio (con effettuazione di misurazioni strumentali nelle sedi di MO e PC);
- Valutazione rischio fulminazione in alcune chiaviche dell’Ufficio Territoriale di Bologna e nelle tre conche di navigazione;
- Avvio aggiornamento valutazione rischio stress lavoro correlato;
- Piano di campionamento amianto in 5 sedi con pavimenti in linoleum o coibentazioni tubazioni sospette (PC, PR, RA, MO, FC);
- Rilevazione radon: sono stati posizionati i dosimetri a giugno con tempi di rilevazione di 12 mesi in 4 sedi con interrati con archivi e/o garages (RN, FC, PR, BO - Silvani);

- Valutazione dei Rischi della sede del nuovo magazzino di protezione civile Cerpac a Ferrara;
- Procedure: sopralluoghi rilievo del danno e agibilità post sisma; attività in prossimità di corsi d'acqua; attività in trasferta anche all'estero; Istruzione operativa gestione emergenza disabili;
- Integrazione Piani e Procedure di Emergenza con inserimento rischi ambientali;
- Aggiornamento DVR mansione con incontri con Uffici Territoriali e redazione linee guida condivise per attribuzione mansione e attività specifiche;
- Censimento DPI distribuiti negli ultimi cinque anni con implementazione di gestionale e revisione kit DPI di base per mansione;
- Sistema di monitoraggio continuo stato di attuazione Piani di miglioramento dei DVR con implementazione di gestionale per DVR opere idrauliche;
- Censimento opere idrauliche e magazzini.

Nel 2022 sono stati effettuati più di **50 sopralluoghi sulle sedi di lavoro e sulle opere idrauliche** per l'effettuazione delle prove di evacuazione, approfondimenti sulle attività in esterno, gestione segnalazioni e valutazioni di rischi specifici. Continueranno ad esser organizzate anche per il prossimo anno le prove di evacuazione annuali nelle sedi istituzionali.

Per quanto riguarda la formazione nella tabella che segue sono state elencate le iniziative formative fatte nel 2022:

FORMAZIONE 2022	N. EDIZIONI
Formazione CSP/CSE - 120 ore	1
Aggiornamento CSP/CSE - 40 ore	1
Corso Stress Lavoro Correlato (SLC) - 16 ore	4
Formazione lavoratori rischio alto - 12 ore	4
Formazione preposti - 8 ore	1
Formazione Dirigenti – 16 ore	
Formazione addetti primo soccorso gruppo B - 8+4 ore	2
Aggiornamento addetti primo soccorso gruppo B - 4 ore	3
Formazione addetti lotta antincendio rischio medio - 4+3 ore	2
Aggiornamento addetti lotta antincendio rischio medio - 5 ore	2
Corso controllo sicurezza scaffalature industriali - 4 ore	1
Corso controllo funi e catene - 4 ore	1
Corso abilitazione conduzione PLE - 4 ore agg.to	1
Formazione DPI III categoria anticaduta e lavori in quota	
Formazione DPI III categoria	
Corso per carrelli semoventi a braccio telescopico	
Corso per l'uso di gru mobili	
Corso punture zecche, imenotteri, morsi cani, ... - 2 ore	8
Corso Rischio elettrico PES/PAV - 16 ore	1
Corso ambienti confinati per Datore Lavoro committente e Rappresentante DDLc - 16 ore	2
Corso addetti emergenza assistenza disabili	
Corso rischio fluviale e DPI anti-annegamento - 8 ore	12
Corso guida sicura – 8 ore	4
Corso tecniche di camminata su piano inclinato/terreno scosceso	

Relativamente ai DPI sono stati consegnati n. 40 kit DPI standard per nuovi collaboratori con mansione TECST (scarpe antinfortunistiche S3 alte e basse, stivali S5, elmetto, protettori auricolari, giacca termica alta

visibilità, gilet ad alta visibilità, guanti da lavoro e occhiali protettivi) comprensiva di integrazione del Kit DPI standard (giacca antivento alta visibilità, scarpe O3, pantaloni da lavoro, sopra-pantaloni alta visibilità, borse, ghette, scaldacollo, cappello estivo ed invernale, calze e calzamaglia). Inoltre, sono stati consegnati n. 29 kit DPI standard per nuovi collaboratori con mansione TECPROCIV (scarpe antinfortunistiche S3 alte, stivali S5, elmetto, protettori auricolari, giacca termica alta visibilità, gilet ad alta visibilità, guanti da lavoro) comprensiva di integrazione del Kit DPI standard (giacca antivento alta visibilità, borse, cappello estivo ed invernale).

Per quanto riguarda la **sorveglianza sanitaria** nel 2022 l'attività è proseguita con la gestione delle visite in scadenza e al 31 dicembre risultavano essere state effettuate 148 visite complessive (87 periodiche, 48 preventive e 13 straordinarie). **In sede di programmazione ne sono state stimate come necessarie 309 per il 2023; 169 nel 2024 e 330 nel 2025.**

Relativamente alla **gestione dell'emergenza sanitaria Covid 19**, sono stati gestiti 250 casi positivi con supporto al dirigente, sanificazione degli spazi di lavoro, supporto nella gestione dei flussi comunicativi con i Rappresentanti dei Lavoratori per la Sicurezza (RLS). È stato garantito il supporto alla redazione di circolari regionali per quanto riguarda l'individuazione di misure organizzative per la riduzione del contagio da Covid 19 negli ambienti di lavoro.

#### 4.2 La gestione dei rischi: il PTPCT

Nella fase di transizione verso l'adozione del Piano integrato di attività e organizzazione (PIAO), in conformità a quanto disposto dall'art. 6 del d.l. 80/2021, l'Agenzia è chiamata a dare attuazione alle previsioni del **Piano triennale di prevenzione della corruzione e trasparenza 2022-2024** (PTPCT), adottato con D.G.R. n. 111/2021.

In tale Piano – e in conformità all'obiettivo strategico declinato dal DEFR e denominato "Integrità e trasparenza" – sono state individuate specifiche finalità da perseguire nell'ottica del contrasto alla corruzione e della trasparenza.

- **1. Ridurre le opportunità che si manifestino casi di corruzione** (attraverso un adeguato sistema di prevenzione basato sui principi di risk management, con interventi sul modello organizzativo e ampliando la trasparenza sull'attività amministrativa);
- **2. Aumentare la capacità di scoprire casi di corruzione** (ad esempio: assicurando garanzie al c.d. whistleblowing e favorendo segnalazioni da parte dei collaboratori, dell'utenza e dei cittadini in genere);
- **3. Creare un contesto culturale sfavorevole alla corruzione** (in particolare con un adeguato sistema di formazione del personale e di sensibilizzazione della classe politica).

Il raggiungimento di tali finalità è atteso per il tramite dell'implementazione di alcune misure, generali o specifiche, programmate nel dettaglio dal PTPCT. Risultano misure assegnate specificamente ad Agenzia per l'anno 2022:

MISURA PTPCT	MODALITA' DI ATTUAZIONE	STATO DI ATTUAZIONE	Riferimento eventuale agli atti adottati - note
<b>Misure generali e/o obbligatorie</b>			
Obiettivo 1/O n. 3.2 – Rotazione straordinaria del personale	Attuazione dell'istituto della rotazione	ATTUATA	L'attività è stata svolta nel rispetto delle disposizioni vigenti: non

	straordinaria al verificarsi dei presupposti		si sono verificati i presupposti di cui all'art. 16, co.1, lett. 1-quater D. Lgs. 165/2001.
Obiettivo 1/O n. 4 – Prevenzione e disciplina dei conflitti di interessi (artt. 6, 7 e 13 DPR 62/2013)	Dichiarazioni rilasciate dal 100% dei dipendenti assegnati alle strutture oggetto di controllo annuale e a campione del RPCT	ATTUATA	Nota protocollo 6722.I/2022 del Responsabile Area consulenza giuridica, contenzioso, controlli interni. Sistema di protocollo (Auriga) e documentazione agli atti.
Obiettivo 1/O n. 7 – <i>Pantouflage</i> (art. 53, comma 16 ter, del D.lgs. n. 165/2013)	Inserimento della clausola negli schemi di documentazione che i fornitori di beni, servizi e di affidatari di lavori devono rendere (per i dirigenti responsabili delle strutture di scelta dei fornitori di beni, servizi, lavori)	ATTUATA	L'assenza di <i>Pantouflage</i> è oggetto di apposita autocertificazione rilasciata dagli Operatori Economici partecipanti alle procedure di affidamento e conservata agli atti.
Obiettivo 1/O n. 8 – Applicazione dell'art. 35 bis del D.lgs. n. 165/2001 nella formazione di commissioni, assegnazione agli uffici, conferimenti di incarichi in caso di condanna per delitti contro la pubblica amministrazione - Attuazione della delibera di Giunta regionale n. 1786 del 29.10.2018 e sue modificazioni	Dichiarazioni rilasciate dal 100% dei dipendenti assegnati alle strutture oggetto di controllo annuale e a campione del RPCT	ATTUATA	Nota protocollo 6722.I/2022 del Responsabile Area consulenza giuridica, contenzioso, controlli interni. Sistema di protocollo (Auriga) e documentazione agli atti.
Obiettivo 1/O n. 11 – Patti di integrità negli affidamenti	Riferimento all'adozione del Patto di integrità nella documentazione per gli affidamenti	ATTUATA	In conformità alla D.G.R. n. 565/2022 la sottoscrizione del patto di integrità viene richiesta a tutti gli Operatori Economici per tutte le procedure di gara. In caso di adesione a convenzioni Intercenter o utilizzo del M.E.R.E.R. l'accettazione del patto è espressamente richiamata.
<b>Misure specifiche</b>			
Obiettivo n. 1/O n. 1 – Acquisizione di dichiarazione che attesta l'assenza di conflitti di interessi, da ogni componente del <i>team</i> di progetto in fase istruttoria, prima della individuazione e nomina	Adozione degli indirizzi in merito, con adozione del fac-simile di dichiarazione di assenza di conflitto di interessi	Attuata al 70%	Predisposto modello di dichiarazione in 7 strutture su 10, nelle stesse è in uso. Sono in corso verifiche al fine di predisporre un modello standard a livello di Agenzia



Obiettivo n. 1/O n. 2 – Acquisizione di dichiarazione di assenza di conflitti di interessi dal DL e da ogni componente dell'Ufficio lavori prima della nomina	Adozione degli indirizzi in merito, con adozione del fac-simile di dichiarazione di assenza di conflitto di interessi	Attuata al 80%	Predisposto il modello di autodichiarazione in 8 strutture su 10, nelle stesse è in uso.
Obiettivo n. 1/O n. 3 – Adozione di una circolare interna di indirizzo per la standardizzazione della procedura di scelta della Commissione agg.	Adozione della circolare di indirizzo	Attuata	D.D. n. 2884/2022 ad oggetto: “Criteri per la nomina dei componenti delle commissioni giudicatrici nelle procedure per l'affidamento di lavori e di forniture di beni e servizi di competenza dell'agenzia regionale per la sicurezza territoriale e la protezione civile”
Obiettivo n. 1/O n. 4 – Nelle procedure di gara aperta e in quelle negoziate, in materia di affidamento lavori e opere pubbliche: 1. Gestione della procedura tramite piattaforma informatica e modalità elettronica 2. Monitoraggio annuale dei tempi medi tra aggiudicazione e sottoscrizione del contratto, con esito da trasmettere al Responsabile della prevenzione della corruzione	Azione 1: Adozione di circolare di indirizzo per l'utilizzo sistematico della piattaforma  Azione 2: Trasmissione al RPCT di un report sul monitoraggio dei tempi	Attuata  Attuata	Le richieste delle procedure di gara per l'affidamento di beni e servizi sono gestite tramite apposita di piattaforma. I lavori e opere pubbliche vengono gestiti tramite piattaforma SATER. Tutte le procedure sono gestite tramite piattaforme telematiche a norma di legge.
Obiettivo n. 1/O n. 5 – Monitoraggio annuale dei tempi medi tra aggiudicazione e sottoscrizione del contratto, con esito da trasmettere al Responsabile della prevenzione della corruzione	Trasmissione al RPCT di un report sul monitoraggio dei tempi, previa adozione di una circolare di indirizzo	Attuata	Si effettua un costante monitoraggio dei tempi medi tra aggiudicazione e sottoscrizione del contratto.

Le misure che Agenzia sarà chiamata ad implementare negli anni futuri saranno oggetto di puntuale definizione all'interno del PIAO, opportunamente integrato da specifiche sezioni relative al contrasto alla corruzione.

MISURA PTPCT	MODALITA' DI ATTUAZIONE	STATO DI ATTUAZIONE	Riferimento eventuale agli atti adottati - note
<b>Misure generali e/o obbligatorie</b>			
Obiettivo 1/O n. 6 – Attuazione delle disposizioni sulle cause di inconferibilità e di incompatibilità (d.lgs. 39/2013). – Attuazione delibera di Giunta regionale n. 1786 del 29/10/2018 e indirizzi	Acquisizione delle dichiarazioni su assenza di cause di inconferibilità e di incompatibilità dal 100% degli incaricati.	ATTUATA	Nota protocollo 6722.1/2022 del Responsabile Area consulenza giuridica, contenzioso, controlli interni. Acquisizione delle autocertificazioni

operativi RPCT con nota del 30.10.2020 PG/0704333			da parte dei dirigenti incaricati sulla specifica modulistica puntualmente verificata come da relazione prot. 20/12/2022.0069608.U
---	--	--	--

### 4.3 Aspetti giuridici, contenzioso e controlli interni

Nel corso del 2022 sono state predisposte procedure volte a uniformare per l'intera Agenzia:

- Nota Prot. n. 00344.I del 05.01.2022 (Aggiornamento Circolare Gestione Sinistri RCA 2022);
- Nota Prot. 26094.I del 17.05.2022 (Aggiornamento Circolare Gestione Tutela Legale ARSTePC 2022);
- Nota Prot. 52152.I del 10.10.2022 (Circolare Valutazione Danni e Incasso Somme Sinistri RCA);

Con riferimento alla gestione delle Polizze Assicurative si è provveduto: alla liquidazione del Premio Base RCA 2022 (D.D. n. 98/2022); alla Liquidazione Premio Base 2022 P.I. NVRI e Volontari (D.D. n. 1032/2022 + D.D. n. 1069/2022); alla regolazione Premio RCA 2021 (D.D. n. 1349/2022); allo svincolo dello 0.50% per la ritenuta a garanzia Polizza RCA Anno 2020 (D.D. n. 924/2022); allo svincolo dello 0.50% per la ritenuta a garanzia Polizza Infortuni Anni 2020 e 2021 (D.D. n. 3716/2022); alla regolazione Premio P.I. NVRI e Volontari 2021 (D.D. n. 3933-2022);

Di seguito per le principali attività relative a **consulenza giuridica, contenzioso e controlli interni** con i relativi dati riferiti al 2022.

ATTIVITA'	CONSUNTIVO 2022
Predisposizione pareri giuridico-amministrativi	<ul style="list-style-type: none"> <li>- N. 15 pareri forniti ai Servizi</li> <li>- partecipazione ai lavori del tavolo tecnico di coordinamento, anche in relazione alle disposizioni della D.G.R. n. 2363/2016;</li> <li>- tenuta dei rapporti tra ARSTePC, Agenzia del Demanio ed ARPAE, in ordine ai processi di demanializzazione/sdemanializzazione;</li> <li>- supporto giuridico nella disamina delle posizioni, collaborazione alla redazione di atti amministrativi e di note di riscontro all'Agenzia de Demanio.</li> </ul>
Gestione del contenzioso	<p>N. 19 posizioni gestite nel 2022, escluso il contenzioso già in carico. N. 2 Determinazioni di Incarico a Legali Avvocatura (D.D. n. 828/2022 e D.D. n. 1995/2022). N. 1 Determinazione di Incarico a Legali Esterni (D.D. n. 1161/2022). D.D. n. 3242/2022 Adesione Elenco RER Avvocati Liberi Professionisti.</p> <p>Sono state trasmesse alla Direzione n. 7 comunicazioni di mancanza di opportunità di costituzione in giudizio.</p>
Gestione dei sinistri RCT	Apertura e Gestione Completa n. 16 nuove Posizioni (di cui n. 1 RRD attiva e n. 2 RC Patrimoniale), oltre a quelle già in carico. Partecipazione alle sedute del G.I.L. di interesse.
Gestione dei sinistri RCA	Supporto alla Gestione di n. 3 nuove Posizioni, oltre a quelle già in carico.
Presidio in materia di Protezione dei Dati Personali (Privacy)	<p>Adozione D.D. n. 315/2022 di recepimento, per l'ARSTePC, delle Linee Guida Privacy By Design (Trasmissione Servizi ARSTePC Nota Prot. 4570.I). Adozione D.D. n. 2368/2022 di recepimento, per l'ARSTePC, della D.G.R. n. 1004/2022 in materia di protezione dei dati personali.</p> <ul style="list-style-type: none"> <li>- Partecipazione a n. 4 incontri con l'ufficio del DPO;</li> </ul>

ATTIVITA'	CONSUNTIVO 2022
	- Supporto a tutti i Settori/Aree/UT sugli aspetti concernenti la protezione dei dati personali; video- Sorveglianza e designazione a responsabili esterni.
Sistema dei controlli interni	- D.D. n. 341 del 03.02.2022 (Adozione Piano Controlli ARSTePC 2022); - Com.ne PEO del 03.02.2022 → Diffusione Piano Controlli ARSTePC 2022 a tutti Servizi ARSTePC; - Nota Prot. Prot. n. 8159.U del 24.02 (Trasmissione Relazione II Sem. 2021 Direttore + O.I.V.); - Nota Prot. n. 63897.U del 25.11 (Trasmissione Relazione I Sem. 2022 Direttore + O.I.V.); - Nota Prot. n. 66137.I del 06.12 (Diffusione Relazione I Sem. 2022 a Settori/Aree/UT).
Controlli di cui al Gruppo di Lavoro di cui alla D.D. n. 1344/2021	Controlli espletati a tappeto su tutti gli incarichi conferiti a dirigenti e P.O. con delega a seguito della riorganizzazione. Posizioni complessivamente controllate n. 30. Richiesta Casellario (Prot. 47070.U). Richiesta Carichi Pendenti (Prot. 47035.U, 47040.U, 47032.U, 47037.U, 47030.U, 47025.U, 47028.U, 47020.U). Richiesta emolumenti (Prot. 47015.U). Predisposta e trasmessa allo Staff del Responsabile della Prevenzione della Corruzione e della Trasparenza la Relazione Annuale di Sintesi (Nota Prot. n. 69608.U del 20.12).
Attuazione misure PCPCT RER 2022/2024 (D.G.R. n. 111/2022)	Nota Prot. 19972.I del 14.04.2022 (Diffusione Misure PTCPT 2022-2024); Nota Prot. 6722.I/2022 (Disp. Acq. Dich. Conflitto Inter. Collaboratori); Nota Prot. 54291.U/2022 (Contabilizzazione Costi Servizi Erogati 2021); Aggiornamento Applicativo Valutazione Rischi (Com.ne PEO del 06.06.2022); Nota Prot. 15883.U/2022 (Trasm. RER Report Monit. Decreto 33 MAG 21 – FEB 22 Attest. Artt. 15 + 26 + 37).
Rendicontazione Annuale Misure RER di Competenza ARSTePC su sistema SARI 2	- Nota Prot. 21985.U del 26.04 (Rich. Liquidazioni 2021 su D.P.C.D. n. 124/2019 e D.G.R. n. 1383-2019); - Nota Prot. 21989.U del 26.04 (Rich. Liquidazioni 2021 su D.P.C.D. n. 105/2019); - Nota Prot. 21992.U del 26.04 (Rich. Liquidazioni 2021 su D.P.C.D. n. 05/2020); - Nota Prot. 30791.U del 09.06 (Com.ne Conclusione Attività SARI Anno 2022 su Erogato 2021);
Monitoraggio Finanziamento BEI "Disaster Recovery";	- Nota Prot. 3015.U del 26.01.02 (Com.ne BEI Rendicontazione Anno 2021); - Nota Prot. 35697.U del 07.07.2022 (Richiesta da ARSTePC ad Amministrazioni Comunali Dati BEI 1° Sem. 2022);

Particolarmente importanti sono le attività relative al supporto giuridico e gestionale al Commissario Delegato, concernente i percorsi tecnico-amministrativi per l'erogazione, a seguito di eventi calamitosi, del Contributo Autonoma Sistemazione (CAS) e dei contributi in favore di privati ed imprese danneggiati. Nel corso del 2022 si è proceduto, in particolare, a:

- 1) Con riferimento agli eventi del dicembre 2020 (Ocdpc n. 732/2020):
  - a) Adozione del D.P.C.D. n. 10 del 10 febbraio 2022 con cui si è proceduto a trasferire l'importo di 100 milioni di euro dalla C.S. n. 6256 sul Conto di Tesoreria della Giunta Regionale;

- b) Adozione del D.P.C.D. n. 34 del 21 marzo 2022 con cui si è proceduto ad assegnare e trasferire il 50% delle risorse di cui alla D.C.M. del 20 maggio 2021, già presenti sulla C.S. n. 6256, alle Amministrazioni Comunali – Organismi Istruttori, sulla base della direttiva approvata con D.G.R. n. 1243/2021;
- c) Adozione della D.G.R. n. 1465 del 05 settembre 2022 con cui la Giunta Regionale ha individuato le Strutture deputate alla gestione delle risorse di cui al D.L. n. 73/2021 - L.R. n. 19/2021;
- d) Adozione della D.D. n. 18066 del 26.09.2022 con cui il dirigente individuato ha proceduto al trasferimento di quota parte delle risorse di cui al D.L. n. 73/2021 + L.R. n. 19/2021;
- e) Proseguire l'assistenza tecnica ed il supporto giuridico-amministrativo alle Amministrazioni comunali interessate mediante il presidio costante della casella di posta dedicata [ocdpc732@regione.emilia-romagna.it](mailto:ocdpc732@regione.emilia-romagna.it).
- f) Adozione del D.P.C.D. n. 156/2022 avente ad oggetto la Direttiva per il riconoscimento dei contributi in favore di soggetti privati ed attività economiche e produttive relativi alla c.d. "seconda fase" prevista dall'Ocdpc n. 932/2022;
- g) Adozione della D.D. n. 4410/2022 avente ad oggetto il trasferimento dell'importo di € 200.000 in favore dell'Amministrazione Comunale di Nonantola in ossequio al disposto della L.R. n. 11/2022 (art. 35);

2) Con riferimento agli eventi del febbraio 2019 (Ocdpc n. 590/2019):

- a) Adozione della D.D. n. 3978/2022 avente ad oggetto la Direttiva per il riconoscimento dei contributi in favore di soggetti privati ed attività economiche e produttive relativi alla c.d. "seconda fase" prevista dall'Ocdpc n. 932/2022;

3) Con riferimento alla nota Emergenza Ucraina di cui alla Deliberazione del Consiglio dei Ministri del 28 Febbraio 2022 ed alle successive Ocdpc (in particolare n. 872) è stato fornito regolare supporto giuridico-amministrativo (anche mediante rilascio di pareri scritti) alla Direzione ed a tutti i Servizi dell'Agenzia, nonché curati redazione, iter di adozione e successiva trasmissione a destinatari e DPC di n. 11 Decreti Presidenziali (previo esame della documentazione di riferimento) e, nel dettaglio:

- D.P.C.D. n. 23-2022 (Individuazione Soggetti Attuatori);
- D.P.C.D. n. 25-2022 (Approvazione Schema di Convenzione e Singolo Contratto);
- D.P.C.D. n. 35-2022 ("Ulteriori Disposizioni Organizzative Ocdpc n. 872/2020);
- D.P.C.D. n. 36-2022 (Concorso Finanziario Soggetto Attuatore Comune Cervia);
- D.P.C.D. n. 37-2022 ("Approvazione Comitati Regionali Ucraina" Commissario Delegato);
- D.P.C.D. n. 41-2022 (Concorso Finanziario Soggetto Attuatore Comune Bologna);
- D.P.C.D. n. 45-2022 (Correzione D.P.C.D. n. 37/2022);
- D.P.C.D. n. 51-2022 (Concorso Finanziario Soggetto Attuatore Comune Modena);
- D.P.C.D. n. 53-2022 (Appr.ne Schema di Convenzione e Singolo Contratto CNA);
- D.P.C.D. n. 58-2022 (Concorso Finanziario Soggetto Attuatore Comune Forlì HUB);
- D.P.C.D. n. 100-2022 (Disposizioni Organizzative Utilizzo C.S.).

4) Adottare il D.P.G.R. n. 99 del 21 giugno 2022 di dichiarazione dello stato di crisi regionale su tutto il territorio a causa della crisi idrica.

5) Con riferimento agli eventi di luglio ed agosto 2022:

- a) È stato adottato il D.P.G.R. n. 125 del 19 agosto 2022 di dichiarazione dello stato di crisi regionale su tutto il territorio;
- b) È stata adottata la D.G.R. n. 1458 del 29 agosto 2022 di stanziamento dell'importo di 1 milione di euro in favore delle Amministrazioni Comunali di: Ferrara, Bondeno, Vigarano Mainarda, San Felice sul Panaro.
- c) È stato adottato il D.P.C.D. n. 166/2022 avente ad oggetto la ricognizione e le direttive per il riconoscimento dei contributi in favore di privati ed imprese per l'Ocdpc n. 940/2022;

d) È stato adottato il D.P.C.D. n. 177/2022 contenente, tra l'altro, la Direttiva CAS per l'Ocdpc n. 940/2022;

6) Adottare il D.P.G.R. n. 163 del 23 novembre 2022 di dichiarazione dello stato di crisi regionale sulle province di Ferrara, Ravenna, Forlì Cesena, Rimini danneggiate in conseguenza degli eventi del 22 e 23 novembre 2022

7) È stato adottato il D.P.C.D. n. 94 del 06 giugno 2022 con cui si è disciplinata la delega del Presidente Commissario Delegato, per la sottoscrizione di ordinativi di pagamento sulle varie C.S., ad un dirigente dell'ARSTePC.

8) Predisporre e trasmettere ai Direttori ARSTePC (Dott.ssa Nicolini) e Art-ER (Dott. Righetti) le Relazioni conclusive sulle Attività di cui alla Ocdpc n. 374/2016 (D.G.R. n. 1021/2017) e Ocdpc n. 544/2018 (D.G.R. n. 1664/2018). Le comunicazioni hanno assunto, rispettivamente, il Prot. 14737.U e 14721.U del 17 marzo 2022.

9) Supportare le Amministrazioni Comunali – Organismi Istruttori per le attività di concessione di contributi, a seguito di danni derivanti da eventi calamitosi (Eventi 2013-2017), con esclusivo riferimento ai privati.

10) Adottare n. 3 D.D. di Liquidazione CAS e sottoscrizione dei relativi mandati di pagamento.

Nel dettaglio:

- - D.D. n. 41/2022 del 11.01 (Liquidazione CAS Ocdpc n. 732-2020 – 3° Rendicontazione);
- - D.D. n. 1334/2022 del 20.04 (Liquidazione CAS Ocdpc n. 732-2020 – 4° Rendicontazione);
- - D.D. n. 2958/2022 del 23.08 (Liquidazione CAS Ocdpc n. 732-2020 – 5° Rendicontazione).

11) Predisporre i necessari protocolli operativi previsti dalla D.G.R. n. 1818/2019. È proseguito il supporto fornito dalla Società Art-ER s. cons.p.a. alle Amministrazioni Comunali che si trovano a dover concedere ed erogare contributi ad attività economiche e produttive a seguito di eventi calamitosi; procedura per la quale occorre necessariamente l'implementazione del Registro Nazionale Aiuti di Stato (R.N.A.), ai sensi del Decreto MISE n. 115/2017.

- Redazione della proposta di legge regionale (corredata da relazione illustrativa e scheda tecnico-finanziaria), disciplinante un contributo straordinario agli Enti Locali colpiti dagli eventi del dicembre 2020, per assicurare la continuità amministrativa nella gestione dei contributi a privati ed imprese danneggiati. L'iter ha condotto all'inserimento dell'art. 35 all'interno della Legge Regionale n. 11 del 03 agosto 2022;

Quanto al Nuovo Regolamento di Organizzazione e Contabilità dell'Agenzia è stata predisposta e curata l'adozione, da parte del Direttore, della D.D. 4095 del 09.11.2022. Si è proceduto, altresì, alla predisposizione della relativa D.G.R. di approvazione, ed ai necessari raccordi con la Direzione Generale di riferimento per le fasi successive (Nota Prot. n. 61476.U / 2022).

Quanto al Fondo di Solidarietà dell'Unione Europea 2019 (FSUE):

- sono state predisposte la D.D. di integrazione al Gruppo di Lavoro e la D.D. di approvazione delle indicazioni operative di controllo, con verifica e ridefinizione delle n. 3 check list, nonché comunicazione ai soggetti attuatori;
- è stato fornito supporto ai controllori;
- si è partecipato: alla stesura del verbale di estrazione del controllo a campione, alla predisposizione per controlli delle comunicazioni agli Enti estratti con i relativi schemi per gli identificativi e le indicazioni procedurali;
- è stato fornito riscontro al report provvisorio di audit, per le parti di competenza;
- si è predisposta la relazione conclusiva sui controlli a campione e la nota di trasmissione all'Audit;

- sono stati elaborati i paragrafi di competenza della relazione di attuazione e della nota di trasmissione al DPC.

## LE 10 AREE DI IMPATTO

1. Le attività di presidio delle trasformazioni del territorio
2. Lo sviluppo del sistema delle conoscenze
3. Il piano strategico: lavori su fiumi, frane, costa
4. La nuova governance
5. La pianificazione di protezione civile
6. Il potenziamento del sistema regionale e locale
7. La gestione delle emergenze
8. Il post emergenza
9. Il volontariato di protezione civile
10. La promozione di informazioni su sicurezza e resilienza

# 1. LE ATTIVITÀ DI PRESIDIO DELLE TRASFORMAZIONI DEL TERRITORIO

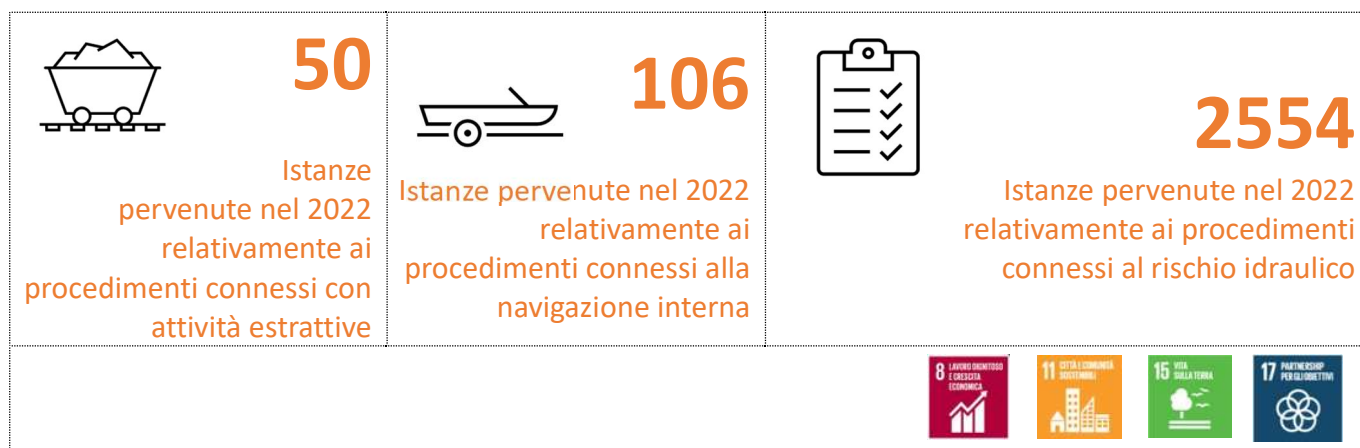

I processi di competenza di Agenzia che concorrono al presidio delle trasformazioni del territorio riguardano:

- le autorizzazioni idrauliche, i nulla osta idraulici e le funzioni di competenza in materia di gestione del demanio idrico, comprese le funzioni sulla gestione della vegetazione ripariale;
- le autorizzazioni per la realizzazione degli invasi di competenza regionale e l'approvazione dei progetti di gestione degli invasi;
- la partecipazione e l'espressione di pareri nei processi di trasformazione del territorio e di aggiornamento della pianificazione generale e di settore;
- le funzioni gestionali in materia di attività estrattive, compresa la Polizia Mineraria;
- la sismica, la gestione dell'idrovia Ferrarese.

Nel corso del 2022 nell'ambito del gruppo di lavoro propedeutico alla definizione delle procedure attuative della disciplina di cui alla D.G.R. 569/2019, in ordine al rilascio dell'autorizzazione allo scarico delle pubbliche fognature comprensiva anche del parere di compatibilità idraulica è stata completata l'attività di stesura della Direttiva applicativa che disciplina le fasi procedurali, gli elaborati progettuali minimi di riferimento, le attività istruttorie e i contenuti del parere di compatibilità idraulica da rilasciare, per il quadro complessivo delle diverse tipologie di scarichi che si prevede possano essere oggetto di autorizzazione o rinnovo di atti già rilasciati ai sensi del D.Lgs. 152/2006 e s.m.i., sono state unificate le diverse procedure autorizzative a vario titolo previste per gli scarichi accorpando valutazioni di natura prettamente ambientale con quelle di natura idraulica e di interferenza fisica con il corso d'acqua, avviando processi di semplificazione procedimentale ma di contestuale analisi di dettaglio delle interferenze da cui possono conseguire criticità anche rilevanti con conseguenti fenomeni di allagamento. Altra attività particolarmente complessa e delicata è stata quella portata a termine in un gruppo di lavoro ristretto tra Agenzia per la sicurezza territoriale e la protezione civile ed ARPAE, poi condiviso anche da AIPO in qualità di autorità idraulica, finalizzato a meglio proceduralizzare alcuni aspetti inerenti all'occupazione del demanio idrico, individuando forme di semplificazione ed efficientamento dei procedimenti ed in particolare:

1. Casi in cui l'occupazione demaniale non è assoggettata a concessione ma solo al nulla osta idraulico
2. Casi in cui si può procedere senza richiedere il nulla osta idraulico
3. Tipologie di procedimento e di uso per le quali sono previamente individuabili prescrizioni da inserire in disciplinare e quindi concedibili con procedimento semplificato.
4. Semplificazione procedimentale:
  - a. Documentazione minima obbligatoria ai fini della procedibilità (nuove occupazioni senza opere, nuove occupazioni con opere, rinnovi senza modifiche, rinnovi con varianti, rinuncia)



- b. Predisposizione di linee guida interne ad ARPAE relative alle verifiche preistruttorie
- c. Ulteriori azioni per procedimenti particolari
- d. Strumentazioni da condividere e comunicazioni tra Agenzie

Tutto ciò è stato finalizzato con l'adozione della DGR 714/2022 che approva le "Direttive per la semplificazione e il coordinamento dei procedimenti relativi all'utilizzo del demanio idrico".

Di seguito il riepilogo dei procedimenti in carico ad Agenzia relativamente a cave, idraulica e navigazione.

Ambito	Denominazione Procedimento	Istanze giacenti al 01/01/2022	Istanze pervenute dal 01/01/2022 al 31/12/2022	Provvedimenti conclusivi emessi	In carico al 31/12/2022 (C+D-E)
CAVE	Conservazione e impiego di esplosivi in cava	1	7	8	0
	Deposito di esplosivi in cava	0	0	0	0
	Esecuzione di scavi in deroga in cava	4	10	11	3
	Permesso di ricerca mineraria	0	1	0	1
	Parei emessi ai fini del rilascio dell'autorizzazione all'esercizio dell'attività estrattiva ex art. 14 L.R. 17/91 e s.m.i.	5	32	29	8
IDRAULICA	Autorizzazione / Nulla Osta idraulico ex R.D. 523/1904	869	2269	1893	1245
	Realizzazione di nuovo invaso	4	10	9	5
	Gestione degli invasi	0	3	1	2
	Taglio selettivo e raccolta della legna	14	272	269	17
NAVIGAZIONE	Variazioni morfologiche delle linee navigabili	0	0	0	0
	Manifestazioni e gare sulle linee navigabili	0	0	0	0
	Impedimenti temporanei sulle linee navigabili	0	10	10	0
	Traino di galleggianti o navi	0	0	0	0
	Navigazione in acque interne di navi marittime	0	2	2	0
	Registro dei cantieri costruttori di navi	0	0	0	0
	Registro navi e galleggianti	0	64	64	0
	Registro navi in costruzione	0	8	8	0
	Certificato di classe	0	0	0	0
	Certificato di navigabilità	0	16	16	0
	Acquisto di gasolio a prezzo agevolato	0	6	6	0
<b>TOTALE</b>		<b>897</b>	<b>2710</b>	<b>2326</b>	<b>1281</b>

Relativamente ai procedimenti sismici con DGR 1343/2021 è stato disposto che la struttura regionale preposta al controllo degli interventi di rilevanza sovracomunale sia il Settore Difesa del Territorio della Regione Emilia-Romagna - Area Geologia, Suoli e Sismica, che può avvalersi della collaborazione dell'Agenzia per la sicurezza territoriale e la protezione civile. Per gli interventi riguardanti opere progettate dalle

Strutture Tecniche dell'Agenzia regionale per la sicurezza territoriale e la protezione civile, secondo le disposizioni dell'art. 9, comma 5 della L.R. 19 del 30 ottobre 2008, la validazione del progetto ai sensi del Codice dei contratti pubblici tiene luogo dell'autorizzazione o del deposito di cui agli articoli 11 e 13 della medesima legge regionale. Nel corso del 2022 non sono stati rilasciati pareri.

#### **ABBIAMO FATTO 2022**

- Conclusi 2326 provvedimenti su istanze pervenute
- Procedure di attuazione dei contenuti di due Delibere di Giunta Regionali recanti apposite discipline circa i procedimenti di rilascio autorizzazione allo scarico delle pubbliche fognature in acque superficiali (DGR 2153/2021) e semplificazione in ordine alla disciplina dell'occupazione delle aree demaniali (DGR 714/2022)
- Sottoscrizione di Accordi sostituitivi di concessione con Grandi Gestori di infrastrutture sempre nell'ottica della semplificazione procedimentale e accelerazione del rilascio dei titoli legittimanti le opere

## 2. LO SVILUPPO DEL SISTEMA DELLE CONOSCENZE



Il sistema delle conoscenze è fondamentale perché concorre a migliorare tutte le fasi di gestione del rischio: previsione, prevenzione strutturale e non strutturale, gestione emergenza. In particolare, concorrono allo sviluppo di questo sistema diverse attività tra cui:

- la rete di convenzioni con Università, Centri di Competenza e il Centro funzionale
- la sistematizzazione dei quadri conoscitivi su rischi idraulico e idrogeologico
- l'implementazione dei sistemi di monitoraggio
- le attività connesse con l'applicazione della Direttiva alluvioni
- la partecipazione ad iniziative di progettazione europea

Il complesso delle convenzioni attive con le Università, i Centri di Competenza e il Centro funzionale ha come obiettivi permanenti l'analisi e lo studio dei fenomeni idraulico, idrogeologico e sismico, perseguiti attraverso la definizione condivisa e il continuo aggiornamento delle attività di interesse e delle priorità, e la definizione di scenari di evento. Nel corso del 2022 sono stati attivati nuovi rapporti convenzionali relativi alla definizione di scenari di rotta per il territorio ferrarese e al rischio costiero. Sono stati inoltre organizzati importanti percorsi formativi per il personale di Agenzia, sui temi dell'idraulica, della modellistica idraulica e del GIS, per un monte complessivo di 64 ore, che hanno visto mediamente la partecipazione di più di 100 dipendenti in ciascun modulo.

AMBITO	FINALITA' CONVENZIONE	STRUTTURA CONVENZIONATA	PERIODO DI VALIDITA' CONVENZIONE						COSTO ANNUO
			2019	2020	2021	2022	2023	2024	
Allertamento	Sistema di allertamento Regionale	ARPAE	X	X	X	X	X	X	490.000,00
Idrogeologico	Monitoraggio Rischio Idrogeologico	UNIBO UNIMO							2022 65.000,00
						X	X	X	2023 60.000,00
									X

Idraulico	Studio Po di Volano - Canale Navigabile	UNIFE			X	X	X		2021 20.000,00 2022 44.000,00 2023 30.000,00	
	Rotte arginali e scenari di allagamento	UNIPR - DIA			X	X	X		30.000,00	
	Rischio Idraulico costiero	UNIPD - ICEA					X	X	X	2022 30.000,00 2023 45.000,00 2024 45.000,00
	Attuazione delle misure del piano alluvionali PGRA e delle attività di pianificazione di emergenza	Adb Po, Politecnico Mi, UNIBO-DICAM	X	X	X					60.000,00 In corso-proroga non onerosa per completamento attività
Sismica	Valutazione risposta sismica opere idrauliche	UNIFE			X	X	X	X	30.000,00	
	Supporto pianificazione e gestione emergenze	INGV		X	X	X	X		30.000,00	
	Collegamenti ed accessibilità in caso di eventi sismici a scala urbana e territoriale	UNIPR	X	X	X	X			30.000,00	
	Monitoraggio edifici strategici	UNIBO - CIRI			X	X	X	X	30.000,00	

L’Agenzia inoltre interviene in ulteriori convenzioni non onerose relative a tematiche del proprio mandato istituzionale, che prevedono la partecipazione attiva del proprio personale alle attività e la messa a disposizione di dati e conoscenze. Tali coinvolgimenti, che vedono Agenzia impegnata assieme all’Autorità di bacino distrettuale, ad altri settori della Regione Emilia-Romagna e a Enti di ricerca, costituiscono importanti motori di collaborazione e sinergia tra i diversi soggetti che intervengono nella filiera della mitigazione e gestione dei rischi alla scala Regionale. Tabella delle convenzioni non onerose:

PARTECIPANTI	OGGETTO	DGR	Firma	Durata (mesi)	Termine	Tavoli di lavoro anno 2022
Regione, ADBPO, Agenzia, UNIBO DICAM	FIUME MARECCHIA	2021/1878	23/11/2021	24	23/11/2023	21/07/2022
Regione, ADBPO, Agenzia, Aipo, Consorzio di bonifica dell'Emilia Centrale, Consorzio della bonifica Parmense	FIUME ENZA	2022/499	12/04/2022	24	12/04/2024	13/07/2022

Regione, ADBPO, Agenzia	UOM RENO, BACINI ROMAGNOLI, CONCA MARECCHIA	2022/994	30/06/2022	36	01/07/2025	12/08/2022
Regione, ADBPO	FIUME TARO	2020/649	15/06/2020	12		28/07/2022
ADBPO, AGENZIA	PROTOCOLLO D'INTESA	2022/891	21/07/2022	60	21/07/2027	
ADBPO, UNIFE, IUSS, CNR-ISMAR	COSTA	NO	17/12/2021	24	17/12/2023	31/05/2022

Le attività di protezione civile richiedono la disponibilità di informazioni circa le possibili evoluzioni dei fenomeni attesi ed in corso: per tale ragione il patrimonio tecnico-scientifico disponibile relativamente al rischio idraulico e idrogeologico è oggetto continuo di analisi e sistematizzazione, al fine di individuare i migliori strumenti per renderlo disponibile in maniera organizzata a tutti i soggetti potenzialmente interessati. Il “progetto di miglioramento della gestione dei quadri conoscitivi sul rischio idraulico e idrogeologico”, avviato nel 2021, ha visto importanti sviluppi nel corso del 2022, con la realizzazione di un applicativo per l’archiviazione e la ricerca dei materiali disponibili e la progettazione di una piattaforma WEBGIS ad uso delle sale operative per la gestione delle emergenze di tipo idraulico.

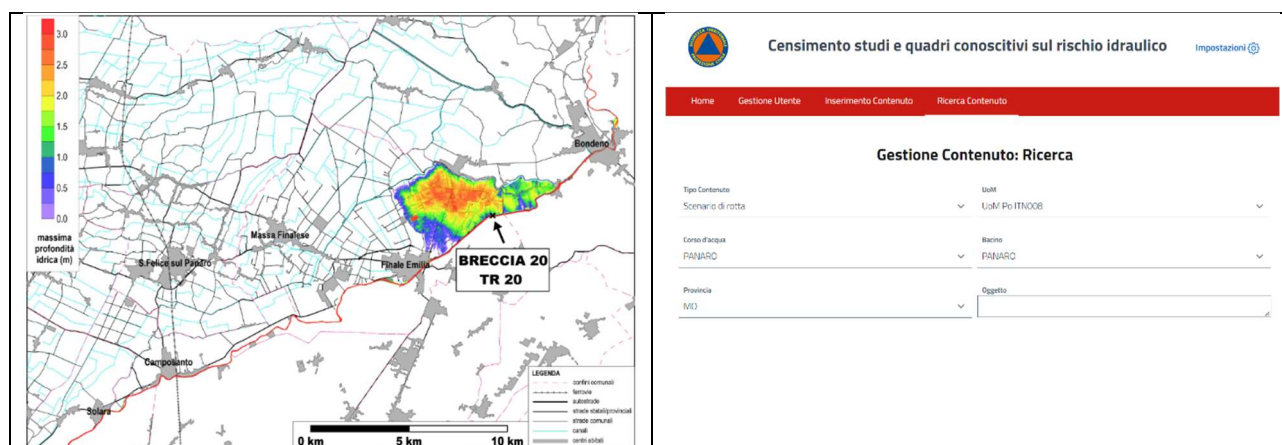

Le attività di allertamento, monitoraggio e sorveglianza richiedono l'acquisizione di dati di qualità e continui, in tempo reale, sulle variabili idrometeorologiche e sui fenomeni in corso: anche su questo fronte nel corso del 2022 si è operato attraverso il potenziamento della rete RIRER, di monitoraggio idrometeopluviometrico della Regione Emilia-Romagna, con ulteriori 11 stazioni sui corsi d’acqua e due ripetitori radio per assicurare una maggior copertura in zone critiche. Tale intervento si è sommato ad ulteriori potenziamenti operati dal Centro Funzionale, portando a circa 340 il numero di stazioni funzionanti sul territorio, con oltre 40 ripetitori. Gli interventi sono stati selezionati sulla base delle priorità di intervento individuate dal Tavolo Reti istituito con DGR 2227/2001. Contemporaneamente si è acquisito un nuovo applicativo WEB per il monitoraggio in tempo reale dei dati provenienti dalla rete RIRER. Oltre a ciò, è stata effettuata la riprogettazione della rete di videosorveglianza fluviale, che prevede il ripristino e il potenziamento dei siti presenti, per una configurazione finale di 70 videocamere distribuite su 32 siti.

Relativamente al monitoraggio è stata finalizzata, nell’ambito di un tavolo nazionale coordinato da ISPRA, anche una importante proposta per il potenziamento, ampliamento e aggiornamento dei sistemi di monitoraggio dei fenomeni franosi presenti sul territorio. Il progetto prevede: la sostituzione di strumenti a lettura manuale con strumenti a lettura automatica in teletrasmissione; la messa in opera di una rete di monitoraggio regionale integrata e di una adeguata infrastruttura dati interoperabile con interfaccia WEB, con possibilità di integrazione di dati di *ground motion*; la messa a punto di un sistema organizzativo per la

gestione, l'analisi e il controllo dei dati di monitoraggio, con particolare attenzione ai casi più critici. La valutazione del fabbisogno finanziario è stata effettuata a scala regionale mediante un'analisi esperta delle situazioni di rischio e ha portato all'individuazione di 45 situazioni di dissesto, distribuite su tutto l'appennino Emiliano-Romagna, di cui 15 con priorità alta. Il fabbisogno, per i siti in priorità alta, è stato stimato in € 1.590.000,00, per cui è stato chiesto il finanziamento nell'ambito del PNRR - Piano Operativo per l'attuazione del sistema di monitoraggio integrato (M2C4 Investimento 1.1 - di cui al DM 398 del 29/09/2021).

Nell'attuazione della Direttiva 2007/60/CE, Direttiva Alluvioni si colloca anche l'attività di implementazione della piattaforma Flood Catalogue ad accesso riservato che svolge la funzione di catalogo nazionale degli eventi alluvionali: nel corso del 2022 sono implementati sulla piattaforma i dati e le informazioni relative alle Ordinanze n.: 533/2018; 622/2019 e 732/2020, giungendo così al caricamento degli eventi dei fenomeni e dei danni da alluvione relativi a 11 stati di emergenza di rilievo nazionale su un totale di 15, riferiti al periodo 2011 – 2022.

Nell'ambito della partecipazione a iniziative di progettazione europea l'Agenzia è partner del Progetto europeo DIRECTED "Disaster RESilience for Extreme Climate Events along interoperable Data, models, communication and governance", nell'ambito del programma Horizon, le cui attività sono iniziate a novembre 2022.

#### **ABBIAMO FATTO 2022**

- Gestione dell'attività tecnica e amministrativa relativamente alle convenzioni in corso, attivazione di quattro nuove convenzioni onerose e due nuove convenzioni non onerose
- Aggiornamento dei Documenti di Protezione Civile delle grandi dighe concordato con il Dipartimento nazionale della Protezione Civile e la Direzione Generale Dighe in collaborazione con UTD Milano e Firenze ha riguardato la revisione dei DPC di 17 dighe su un totale di 24
- Realizzazione di una infrastruttura dati "documentale" e di un applicativo WEB per l'archiviazione e la raccolta di studi, dati e ricerche attinenti i rischi idraulico e idrogeologico sul territorio regionale.
- Appalto del servizio per la progettazione di una piattaforma WEB sul rischio idraulico per il supporto alla gestione di evento nelle sale operative
- Implementazione della piattaforma Flood Catalogue in collaborazione con il DPC, ISPRA e CIMA relativamente a OCDPC 533/2018; 622/2019; 732/2020
- Finalizzazione, nell'ambito del gruppo di lavoro nazionale coordinato da ISPRA, della proposta di potenziamento del monitoraggio idrogeologico regionale sulla linea M2C4 investimento 1.1 del PNRR
- Aggiornamento del fabbisogno di strumenti di monitoraggio idrometeorologico nell'ambito del Tavolo Reti

### 3. IL PIANO STRATEGICO: LAVORI SU FIUMI, FRANE, COSTA

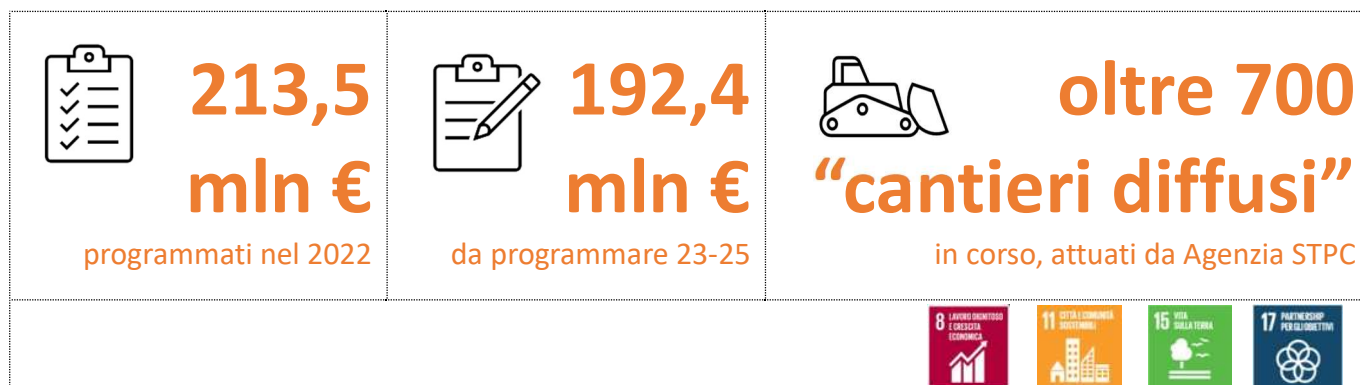

Nell’ambito della riorganizzazione delle competenze attuata dalla Regione con la LR 13/2015, l’Agenzia concorre alla realizzazione di un Piano strategico regionale dei lavori di manutenzione, prevenzione del dissesto idrogeologico e di difesa della costa, sia dal punto di vista della programmazione, sia dal punto di vista della realizzazione degli interventi in qualità di soggetto attuatore, da Piacenza a Rimini, su territori esposti a rischio di frane, alluvioni, erosione marina, occupandosi di tutte le fasi procedurali previste dal D. Lgs. 50/2016 e ss.mm.ii.

Le risorse disponibili per tale programmazione sono molteplici, e derivano principalmente da linee di finanziamento regionale, nazionale ed europeo. A seconda della provenienza delle risorse, Agenzia assume, in alcuni casi, un ruolo di coordinamento della programmazione delle stesse, in altri collabora con altri Settori ed Aree regionali ed in particolare con l’Area Difesa del suolo, della costa e bonifica nella redazione di una programmazione pluriennale condivisa e integrata tra tutti i soggetti attuatori competenti sul territorio, nel rispetto della pianificazione di distretto (PGRA, PAI) e di eventuali criticità note.

Fondi Regionali	Fondi Nazionali DPC D. Lgs. 1/2018	Fondi Nazionali MiTE	Fondi Nazionali Leggi Specifiche	Fondi Europei
Programma strategico triennale manutenzione fiumi, versanti, costa, servizio di piena (art. 6 LR 7/2016)	Dipartimento Protezione Civile, ripristino danno	Accordo di Programma 2010 e atti integrativi	DL 74/2012 e DL 74/2014	Piano Nazionale di Ripresa e Resilienza
Contributi a EELL per interventi indifferibili e urgenti (art. 10 LR 1/2005)	Dipartimento Protezione Civile, messa in sicurezza	Aree Metropolitane	Art. 77 comma 9 DL 73/2021	FSUE
Lavori di urgenza e somma urgenza in caso di pubbliche calamità attuati da ARSTePC	Dipartimento Protezione Civile, riduzione rischio residuo	Piano Clima	Piano ProteggItalia Art. 1 comma 1028 L. 145/2018 Art. 24-quater DL 119/2018	FSC
Programma straordinario pulizia fiumi (DGR 1759/2020)		Fondo di Progettazione	Dipartimento «Casa Italia»	PON FESR
		Piano Nazionale dissesto – stralcio 2020		
		Manutenzioni AdB Distrettuale, annualità 2019		

Con particolare riferimento alle risorse nazionali correlate con il D. Lgs. 1/2018 e/o destinate ad interventi di prevenzione del dissesto idrogeologico da parte del DPC, l’Agenzia è responsabile del coordinamento di tutti i soggetti attuatori operanti sul territorio ed in tal senso assicura in tempi celeri la programmazione degli interventi da parte del

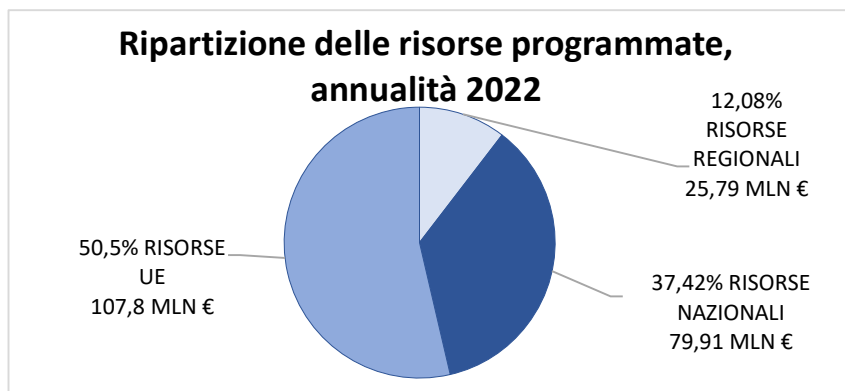

Commissario delegato nominato per la gestione e il superamento dell’emergenza ai sensi del Codice di Protezione Civile (D. Lgs. 1/2018). Nella successiva fase di realizzazione, l’Agenzia monitora periodicamente lo stato di attuazione tecnico/contabile degli interventi di competenza di ciascun soggetto attuatore per verificare il rispetto le scadenze e avere un quadro sempre aggiornato dei lavori in corso sul proprio ambito provinciale. Di seguito si rappresenta il quadro delle risorse programmate nel 2022 per interventi di difesa del suolo e della costa aggiornato al 31/12/2022.

	<b>DETTAGLIO RISORSE PROGRAMMATE ANNUALITA' 2022</b> (dati aggiornati al 31/12/22)	<b>RISORSE PER LE QUALI ARSTPC CONCORRE ALLA PROGRAMMAZ.</b>	<b>DI CUI PER INTERVENTI ATTUATI DA AGENZIA STPC</b>
<b>RISORSE REGIONALI</b>	Programma strategico triennale, annualità 2022 (DGR 450/2022)	17.806.621,71 €	17.806.621,71 €
	Interventi ex art. 10 LR 1/2005 – DCR 55/2021, annualità 2022 (**importo autorizzato 2022)	2.221.265,87**	0,00 €
	Somme Urgenze Agenzia STPC - DCR 55/2021, annualità 2022 (**importo autorizzato 2022)	5.766.781,98 €**	5.766.781,98 €**
<b>RISORSE NAZIONALI</b>	Ministero Ambiente (Piano Stralcio 2021)	21.778.917,00 €	12.378.917,00 €
	PRESIDENZA CONSIGLIO MINISTRI – D. Lgs. 1/2018	40.905.808,76 €	13.008.385,20 €
	Dipartimento Casa Italia	17.225.329,64 €	5.985.329,64 €
<b>RISORSE UNIONE EUROPEA</b>	Fondo per lo Sviluppo e la Coesione (FSC)	23.600.000,00 €	23.600.000,00 €
	Fondo di Solidarietà dell’Unione Europea (FSUE)	23.093.102,91 €	9.787.142,91 €
	UE – PNRR	61.136.179,28 €	61.136.179,28 €
	<b>Totale complessivo</b>	<b>213.534.007,15 €</b>	<b>149.469.357,72 €</b>

Nel triennio 2023-2025 proseguiranno le attività di Agenzia nell’ambito della programmazione e realizzazione di interventi di manutenzione, prevenzione e riduzione del dissesto idrogeologico su corsi d’acqua, versanti, costa. A partire dall’anno in corso 2022, si è dato avvio alle attività di programmazione relativamente a diverse fonti di finanziamento che giungeranno ad approvazione nel 2023. Di seguito il quadro riepilogativo.

	<b>DETTAGLIO RISORSE DA PROGRAMMARE PERIODO 2023-2025</b> (previsione aggiornata al 31/12/22)	<b>IMPORTO €</b>
<b>RISORSE REGIONALI</b>	Programma strategico triennale lavori di prevenzione dissesto (2023-2025)	47.750.000,00 €
<b>RISORSE NAZIONALI</b>	Ministero Ambiente	26.082.762,99 €
	PRESIDENZA CONSIGLIO MINISTRI - D. Lgs. 1/2018	11.674.590,03 €
	PRESIDENZA CONSIGLIO MINISTRI - art. 77 c.9 D.L. 73/2021	74.000.000,00 €
<b>RISORSE UE</b>	POR FESR	32.900.000,00 €
	<b>Totale complessivo</b>	<b>192.407.353,02 €</b>

Destinataria di oltre la metà delle risorse programmate per interventi di difesa del suolo e della costa nell’annualità, l’Agenzia agisce in maniera capillare nel rafforzamento dei 4 grandi ambiti territoriali dell’Emilia-Romagna, in coerenza con il DSR: l’Asse dell’Appennino lungo il quale si snoda un sistema di “cantieri diffusi” per la manutenzione di versanti e corsi d’acqua; l’asta del Po e della bassa Pianura Padana,



caratterizzata dal Progetto Speciale “Idrovia Ferrarese”, che garantisce la manutenzione e la navigabilità di tale via; l’asse della costa, per il quale è in corso di completamento il 4° stralcio del “Progettone” di ripascimento del litorale; l’Asse della via Emilia, lungo la quale sono già programmati n° 16 progetti strategici per la messa in sicurezza e la realizzazione di aree di laminazione di corsi d’acqua da Piacenza a Rimini.

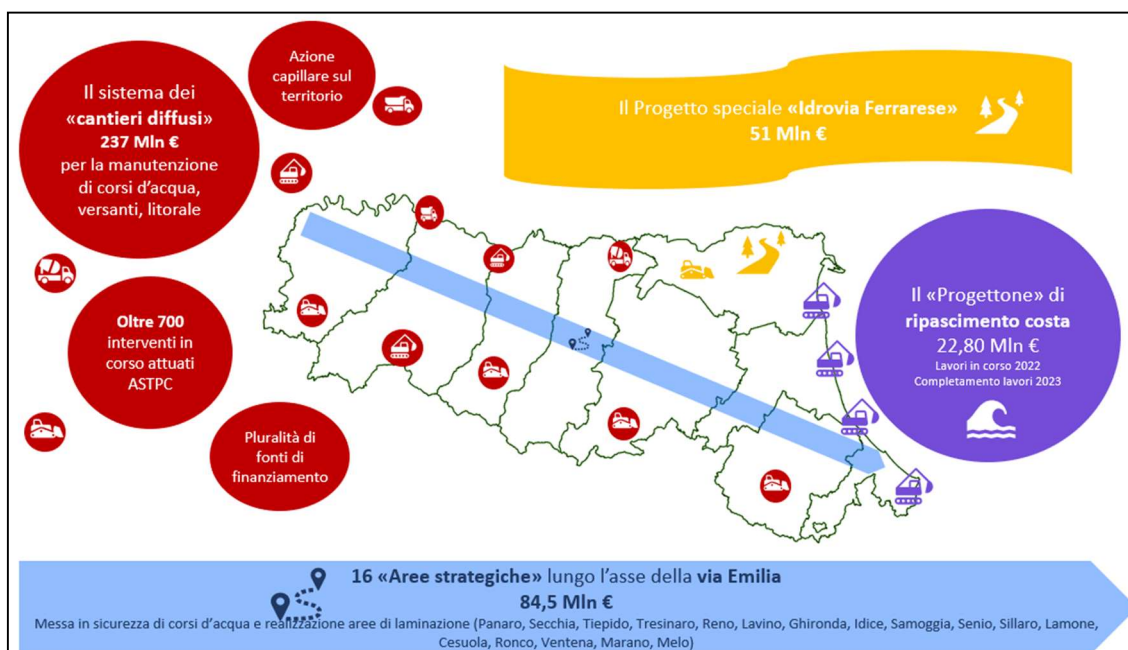

#### ABBIAMO FATTO 2022

- Programmazione risorse regionali, nazionali ed europee in maniera coordinata e integrata sul territorio e realizzazione dei relativi interventi. Monitoraggio trimestrale tecnico, amministrativo e contabile delle risorse programmate
- Programmazione risorse PNRR per “nuovi interventi” (61,1 milioni) a titolarità Presidenza del Consiglio dei Ministri – Dipartimento protezione civile
- Realizzazione del quarto intervento di ripascimento della costa
- Consolidamento rete referenti banche dati di monitoraggio dei contratti pubblici (Alice 229 – BDAP, Tempo Reale, Alice AdP, SITAR) e standardizzazione procedure aggiornamento dati
- Rendicontazione interventi finanziati con Legge di stabilità 2019-2021
- Verifica dell’avvenuta compilazione su BDAP dei dati di monitoraggio finanziario, fisico, procedurale e del cronoprogramma dei pagamenti degli interventi inseriti nel Piano “Proteggi Italia” di tutti i soggetti attuatori
- Aggiornamento e integrazione delle schede interventi inserite nel repertorio Nazionale Interventi Difesa del Suolo
- Liquidazione incentivi per funzioni tecniche ex art. 113 D. Lgs. 50/2016 - RR 6/2019
- Quantificazione, contabilizzazione e liquidazione delle maggiori risorse necessarie a fronteggiare le compensazioni prezzi materiali da costruzione di cui all’art. 1-septies del D.L. 73/2021 e ss.mm.ii. e le revisioni prezzi di cui all’art. 26 del D.L. 50/2022

## 4. LA NUOVA GOVERNANCE

 <p><b>DGR Determina</b> <b>325/2022</b></p> <p>La nuova organizzazione in vigore dal 01/04/2022</p>	<p><b>1049/2022</b></p> <p>L'attuazione della nuova organizzazione</p>	 <p><b>Commissione protezione civile</b></p> <p>Conferenza delle Regioni</p>
  		

L'attuale assetto organizzativo è il risultato di un processo di riconfigurazione delle strutture regionali, che ha ridisegnato un modello direzionale in grado di superare la frammentazione di funzioni omogenee e di evitare duplicazioni perseguendo la massima efficienza ed efficacia dell'azione amministrativa.

A seguito della DGR 325/2022 "Consolidamento e rafforzamento delle capacità amministrative: riorganizzazione dell'ente a seguito del nuovo modello di organizzazione e gestione del personale" con Determina 1049/2022 "Riorganizzazione dell'Agenzia regionale per la sicurezza territoriale e la protezione civile a seguito del nuovo modello organizzativo e gestione del personale. Conferimento incarichi dirigenziali e proroga delle posizioni organizzative" si è reso pienamente operativo l'assetto definito dalla Giunta e di seguito rappresentato.

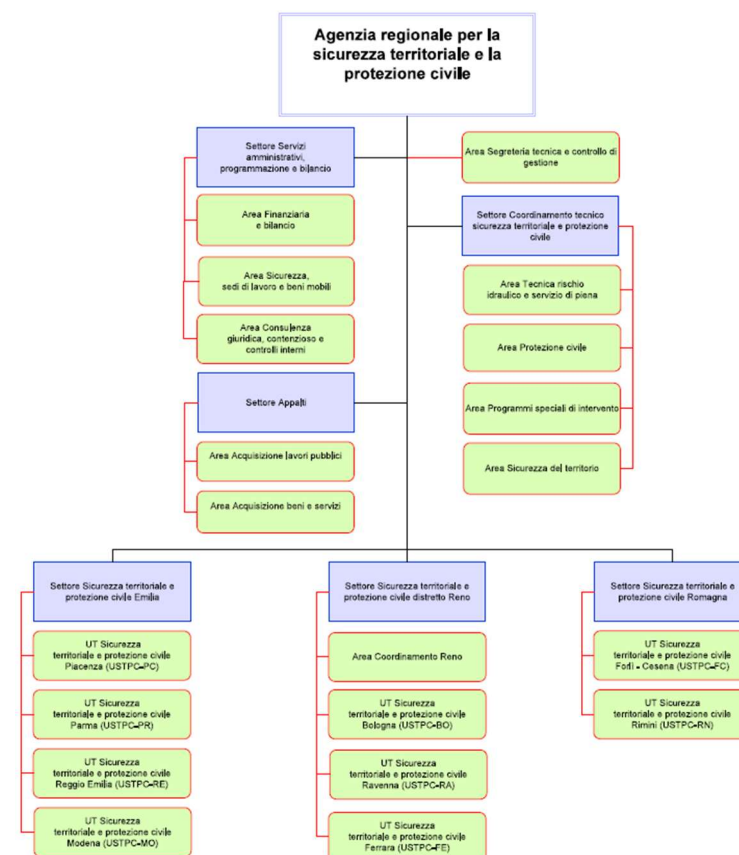

L'Agenzia si è dunque dotata di un modello destinato a consentire una maggiore integrazione dei processi e delle attività svolte al suo interno consentendo un adeguato monitoraggio sui risultati e una maggiore condivisione delle informazioni tra i diversi settori, nell'ottica di una sempre più efficace implementazione di

un sistema di rilevazione e controllo degli output e di valorizzazione dell'apporto di Agenzia e delle sue risorse umane alla protezione del territorio regionale e alla creazione di valore pubblico. La riorganizzazione ha inteso ulteriormente garantire un supporto operativo alle sfide del PNRR sul territorio regionale e valorizzare sul piano delle responsabilità operative le nuove Aree di lavoro dirigenziali con il superamento delle posizioni dirigenziali Professional.







La prospettiva che ha "attratto" le scelte organizzative è stata quindi quella dell'output in termini di performance delle azioni della Agenzia (sicurezza del lavoro e dei luoghi di lavoro, tempi di azione e di reazione, resilienza, qualità specifica, efficienza, efficacia, economicità, sostenibilità). La dislocazione nel territorio degli uffici territoriali risponde alla logica di garantire una adeguatezza del livello di conoscenza del sistema fisico ed antropico ed una presenza competente per le azioni di diagnostica e messa in sicurezza disponibile in loco con inerzia prossima allo zero. La prospettiva della resilienza del Sistema-Agenzia trova riscontro nella omogeneizzazione dei modelli operativi e delle procedure che, integrate con la costante e progressiva implementazione di un sistema informativo territoriale, garantisce la capacità di intervento anche ad operatori di altri ambiti territoriali purché adeguati nella competenza. Con questo approccio di "prevalenza della organizzazione" le risorse umane sono nelle condizioni di esprimere al massimo le proprie capacità e di garantire un sistema sempre ridondato. Per quanto attiene le attività legate al territorio le scelte organizzative sono informate alla logica del "processo" facendo attrarre la costruzione del processo stesso dalla prestazione attesa (prevalenza della logica del risultato rispetto all'adempimento in un regime di piena compliance normativa). In ottica di governance complessiva delle attività di Agenzia nel più articolato sistema di protezione civile italiano, particolare riguardo va posto alle attività dirette o di supporto alla Regione svolte quotidianamente relativamente a:

- Coordinamento con la Presidenza del Consiglio - Dipartimento de protezione civile
- Commissione protezione civile della conferenza delle Regioni;
- Conferenze Stato Regioni e Conferenza Unificata

#### **ABBIAMO FATTO 2022**

- Attuazione dal 1/04/2022 della nuova organizzazione prevista dalla DGR 325/2022 "Consolidamento e rafforzamento delle capacità amministrative: riorganizzazione dell'ente a seguito del nuovo modello di organizzazione e gestione del personale"
- Determina 1049/2022 "Riorganizzazione dell'Agenzia regionale per la sicurezza territoriale e la protezione civile a seguito del nuovo modello organizzativo e gestione del personale. Conferimento incarichi dirigenziali e proroga delle posizioni organizzative"
- Omogeneizzazione dei principali processi di lavoro sul territorio regionale, perseguendo la semplificazione e la trasparenza anche con adeguata strumentazione informativa-informatica (DGR 714/2022, DGR 898/2022)
- Presidio delle attività di segreteria tecnica e amministrativa di Direzione
- Coordinamento con la Presidenza del Consiglio - Dipartimento de protezione civile e partecipazione alla commissione protezione civile della conferenza delle Regioni

## 5. LA PIANIFICAZIONE DI PROTEZIONE CIVILE

 <b>22</b> Supporto ai Comuni per l'aggiornamento dei loro Piani di protezione civile	 <b>13 PED</b> Piani emergenza Dighe da approvare o aggiornare	 <b>Piano regionale di protezione civile</b> <b>2022/2024</b>   
--	---	--

Con Direttiva della Presidenza del Consiglio dei Ministri del 30 aprile 2021 recante “Indirizzi per la predisposizione dei piani di protezione civile ai diversi livelli territoriali” è stato definito l’assetto della pianificazione di protezione civile ai diversi livelli istituzionali. Relativamente alle competenze regionali e al Piano regionale di protezione civile nel corso del 2022 con la delibera n. 1103 del 04/07/2022:

- ✓ sono stati definiti i confini degli Ambiti Territoriali Ottimali per fini di protezione civile che coincidano, quale prima applicazione delle disposizioni nazionali, con i confini amministrativi delle Province/Città Metropolitana di Bologna;
- ✓ è stato approvare lo schema di “Accordo per la costituzione, in presenza di emergenze di protezione civile di un Centro Coordinamento Soccorsi e della Sala Operativa Provinciale Integrata” che la Regione sottoscriverà con ogni Prefettura – Ufficio territoriale del Governo;
- ✓ da riepilogato i riferimenti per la pianificazione dell’emergenza e per le azioni da adottare nelle emergenze: DGR n. 1172/2017 (rischio incendi boschivi); DGR n. 1669/2019 (rischio sismico); DGR n. 1761/2020 (eventi con preannuncio); Piani emergenza dighe (dighe e sbarramenti).

Le ulteriori attività previste nel corso dei prossimi anni sono sinteticamente rappresentate nello schema sotto riportato.

ATTIVITA' PIANIFICAZIONE REGIONALE	2022	2023	2024	2025
Partecipazione al gruppo di lavoro del DPC per lo sviluppo del Catalogo nazionale dei piani di protezione civile	X			
Schema di Piano regionale di protezione civile e definizione degli ambiti territoriali	X			
Aggiornamento gli indirizzi per la pianificazione provinciale, di ambito e comunale	X	X		
Implementazione catalogo dati cartografico relativamente ai centri di coordinamenti e alle aree di protezione civile (2022) e al quadro conoscitivo e propedeutico alla definizione degli scenari di evento per i diversi rischi (2023)	X	X		
Piano Regionale di Protezione Civile	X	X	X	X
Redazione dei Piani Provinciali e dei Piani d’Ambito		X	X	X
Supporto alla pianificazione comunale di protezione civile con particolare riguardo alla sezione “informazione alla popolazione”		X	X	X

In attuazione della Direttiva del Presidente del Consiglio dei Ministri 12 agosto 2019 (“Direttiva Valanghe”) sono già state definite procedure e modalità per l’allertamento, sono in corso la mappatura delle aree soggette al rischio valanghe anche attraverso la redazione della Carta di Localizzazione Probabile delle Valanghe (CLPV), con il supporto di Aineva strutturato mediante apposita convenzione, l’emanazione degli indirizzi per la pianificazione a livello territoriale, il monitoraggio dell’aggiornamento dei piani comunali e la verifica dell’attività delle Commissioni Locali Valanghe.

In attuazione della Direttiva della Presidenza del Consiglio dei Ministri 8/7/2014 (Piani di Emergenza Dighe) spetta all’Agenzia l’approvazione dei Piani di Emergenza Dighe (PED) a seguito della definizione tecnica dei parametri di riferimento per la pianificazione contenuti nei Documenti di protezione civile (DPC) approvati dalle Prefetture.

PROV	DIGA	DPC	PRIORITA' DPCM 8/7/2014	PED
PC	BOSCHI	Sì	1	Sì
PC	MOLATO	Sì	1	Sì
PC	MIGNANO	Sì	1	Sì
PC	ISOLA SERAFINI	Sì	1	Sì
PR	CASSA PARMA	Sì	1	Sì
PR	SANTA MARIA TARO	Sì	2	Sì
PR	BALLANO	No	3	No
PR	LAGO VERDE	Sì	3	No
RE	CASSA CROSTOLO	Sì	1	No
RE	OZOLA	Sì	2	No
RE	LIGONCHIO	Sì	3	No
Toscana	PADULI	Sì	2	No
Liguria	BRUGNETO	Sì	1	No

PROV	DIGA	DPC	PRIORITA' DPCM 8/7/2014	PED
MO	RIOLUNATO	Sì	1	Sì
MO	CASSA SECCHIA	Sì	1	Sì
MO	CASSA PANARO	Sì	1	Sì
MO	FONTANALUCCIA	Sì	2	Sì
BO	PAVANA	Sì	1	Sì
BO	SCALERE	No	3	No
BO	SUVIANA	No	3	No
BO	SANTA MARIA	No	3	No
FC	RIDRACOLI	Sì	2	No
FC	QUARTO	Sì	3	No
RN	CONCA	Sì	2	No

Relativamente alla Direttiva della Presidenza del Consiglio dei Ministri 17 febbraio 2017 – rischio maremoti è stato istituito il SiAM-Sistema di Allertamento nazionale per i Maremoti generati da terremoti nel mar Mediterraneo. Nel corso del 2022 si è provveduto ad aggiornare la specifica anagrafica centralizzata denominata ANCE collegata alla Piattaforma per l’allertamento, con tutti i recapiti cellulari ed e-mail della Regione e dei Comuni costieri interessati.

In attuazione del Piano nazionale rischio sismico approvato con DGR 1669/2019 nel corso del 2022:

- Sono stati implementati, sviluppati e testati strumenti per la definizione di scenari sismici in emergenza.
- È stata avviata la cooperazione con il Servizio rischio sismico del Dipartimento nazionale per l’installazione di sistemi di sensori accelerometrici. Tali sistemi di monitoraggio potranno implementare l’Osservatorio Sismico delle Strutture del Dipartimento di Protezione Civile.
- È stato fornito il contributo della Regione alla redazione delle Indicazioni operative del Dipartimento di protezione civile per il raccordo e il coordinamento delle attività di sopralluogo tecnico speditivo nell’ambito delle emergenze post-sisma
- È stata effettuata la formazione, organizzazione e gestione del Nucleo di valutazione regionale (NVR). In particolare, nel biennio 2021/2022 sono state svolte 6 edizioni di formazione, di cui l’ultima è in corso di completamento. Sono stati formati 295 tecnici agibilitatori per il livello 2, per la compilazione delle schede di censimento danno per tipologie di costruzioni ordinarie post eventi sismici.
- È stata organizzata, insieme alla Direzione regionale dei Vigili del Fuoco, di concerto con il Comune di Finale Emilia, e con le componenti operative del sistema locale di protezione civile (Volontariato di protezione civile, Ministero dei Beni culturali, Università degli Studi di Bologna) un’esercitazione di rilevanza Regionale sul Rischio Sismico, in contemporanea all’esercitazione nazionale di colonna mobile di soccorso del CNVVF, denominata “Modena 2012 -2022. Nell’occasione sono state testate le procedure finalizzate all’individuazione delle “zone rosse”, da parte del CNVVF, tali procedure costituiscono la ricognizione preliminare del danno (Fase 0).

Relativamente al supporto fornito ai Comuni per l'aggiornamento della pianificazione comunale di protezione civile di seguito si riporto il quadro a livello provinciale. Ne emerge che nel corso del 2022 sono stati aggiornati 19 piani.

Ambito Provinciale	Numero Comuni	Piani approvati/aggiornati prima del 2017	Piani approvati/aggiornati 2018/2020	Piani approvati/aggiornati 2021	Piani approvati/aggiornati 2022
Piacenza	46	13	14	10	9
Parma	44	18	26	0	0
Reggio Emilia	42	16	18	7	1
Modena	47	18	8	11	10
Bologna	55	25	22	8	0
Ferrara	21	8	9	4	0
Ravenna	18	0	7	9	2
Forlì Cesena	30	9	6	15	0
Rimini	27	20	1	6	0
		127	111	70	22

#### ABBIAMO FATTO 2022

- Attuazione coordinata dei Piani di Reperibilità e Servizio di Piena dei Servizi territoriali di Agenzia (DD2530/21; DD29/2021; DD3/2021; DD3215/2021; DD3870/2021; DD4137/2020; DD4139/2020; DD4192/2020)
- Partecipazione al gruppo di lavoro per il "Catalogo Piani"
- Definizione degli ambiti territoriali ai fini della pianificazione di protezione civile (DGR 1103/2022)
- Catalogazione delle informazioni propedeutiche alla definizione degli scenari di evento per il rischio idraulico e idrogeologico
- Analisi degli indirizzi per la pianificazione comunale di protezione civile (DGR 1439/2018) ai fini del loro aggiornamento ai sensi della Direttiva nazionale sulla pianificazione di protezione civile
- Completamento delle attività relative al recepimento nel sistema di allertamento e nella pianificazione di protezione civile: analisi cartografica e mediante sopralluoghi finalizzata al completamento della prima mappatura della carta di pericolosità valanghe propedeutica alla definizione della CLPV
- Attuazione e monitoraggio del Piano nazionale rischio sismico e formazione tecnici agibilitatori
- Avvio delle attività finalizzate al supporto ai Comuni per la pianificazione da rischio valanghe
- Supporto all'aggiornamento di 22 piani comunali di emergenza

## 6. IL POTENZIAMENTO DEL SISTEMA REGIONALE E LOCALE



L'infrastrutturazione e la gestione di una rete di edifici e poli logistici è requisito indispensabile per la gestione delle emergenze. Nel corso del 2022 con DGR. 898/2022 è stata approvata la "definizione delle tipologie e delle caratteristiche della rete regionale delle strutture e delle aree di protezione civile" anche al fine di disporre contributi a titolo di co-finanziamento agli enti locali per la predisposizione di:

- Direzione Comando e Controllo (DI.COMA.C.)
- Centri Unificati Provinciali (C.U.P.)
- Centri sovracomunali (C.S.)
- Centri operativi comunali (C.O.C.)
- Aree di prima assistenza
- Centri di prima assistenza
- Aree di ammassamento

Con DGR 1431/2022 a seguito delle proposte pervenute dagli enti locali sono stati finanziati 27 nuovi interventi per complessivi 1.486.747 €. A livello regionale la rete principale dei centri e presidi per fini di protezione civile complessivamente comprende, tra strutture già attive e strutture in via di realizzazione 39 edifici e poli logistici: la sala operativa regionale, il CERPIC (Centro di Pronto Intervento Idraulico e di Prima Assistenza) di nuova realizzazione a Ferrara, il Polo logistico del nord Italia in corso di realizzazione a Piacenza, 6 Centri Unificati Provinciali di Protezione Civile (4 operativi e 2 in corso di realizzazione), 5 magazzini strategici del volontariato di protezione civile e 25 distaccamenti dei vigili del fuoco volontari. Nel corso del 2022 ai Comuni proprietari delle 25 strutture che ospitano i Distaccamenti dei vigili del fuoco volontari sono stati assegnati contributi per le spese di gestione, nel triennio 2022/2024, pari a complessivi 900.000 euro.

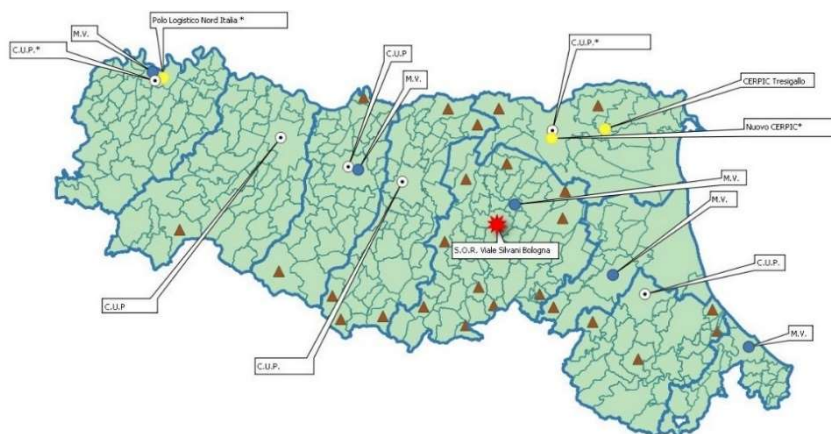

Nel corso del 2022 erano attive 11 convenzioni operative da parte dell’Agenzia con strutture operative nazionali e regionali. Si tratta di convenzioni che disciplinano in ordinario attività di previsione, prevenzione dei rischi, pianificazione al fine ottimizzare le fasi di soccorso e di intervento.

STRUTTURA CONVENZIONATA	PERIODO DI VALIDITA'				COSTO/ANNUO
	2022	2023	2024	2025	€
Convenzione quadro con Direzione Regionale Vigili del Fuoco Emilia-Romagna 2022/2025	X	X	X	X	3.175.155,00 €
Convenzione Regione - nucleo Carabinieri Forestali (quota parte Agenzia) 2022/2025	X	X	X	X	150.000,00 €
Convenzione Corpo delle Capitanerie di Porto - Guardia Costiera - Direzione Marittima di Ravenna 2022/2025	X	X	X	X	- €
Convenzione con Ministero dell'Interno - Dipartimento Pubblica Sicurezza - 3° Reparto Volo Polizia di Stato Bologna 2022/2025	X	X	X	X	- €
Convenzione quinquennale con Gruppo FS – Ferrovie dello Stato Italiane 2019/2024	X	X	X	X	Non onerosa
Convenzione e comodato d'uso attrezzature (potabilizzatori) IREN	X	X	X		Non onerosa
Protocollo d’intesa HERA/In-Rete	X				Non onerosa
Protocollo d’intesa per la gestione di acqua e rifiuti ATERSIR	X				Non onerosa
Protocollo d’intesa telefonia mobile TELECOM-TIM; WIND 3; ILIAD; VODAFONE	X				Non onerosa
Protocollo d’intesa ENEL	X				Non onerosa
Accordo tutela e soccorso animali con DG Cura della persona, salute e welfare - Servizio Prevenzione Collettiva e Sanità Pubblica 2020/2023	X	X			Non onerosa

Relativamente alla convenzione con i VVF sono disciplinate nei dettagli attività che prevedono un contributo finanziario complessivo di 3.175.155 euro, di cui 1.775.155 euro per attività di sala operativa, antincendio Boschivo (A.I.B.), utilizzo di mezzi aerei, presidi estivi sul litorale, formazione, esercitazioni, addestramenti, e 1.400.000 euro per acquisto di mezzi e materiali. Analogamente la convenzione che disciplina l’impiego delle unità Carabinieri Forestali nell’ambito delle materie di competenza regionale, quali attività Anti Incendio Boschivo (A.I.B.), attività meteomont/valanghe, formazione, vigilanza idraulica, idrogeologica prevede un contributo annuale pari a 150.000 euro.



Oltre alle strutture e alla rete delle convenzioni è fondamentale la gestione della logistica e dei materiali e mezzi funzionali alla gestione delle diverse emergenze. Personale di Agenzia, volontariato e procedure operative costituiscono insieme alla dotazione di materiali e mezzi alla Colonna Mobile Regionale di protezione civile. Nel corso del 2022 è proseguita l'attività di acquisizione di mezzi e attrezzature (concluse o avviate) per 430.290,2 € sulla rimodulazione del finanziamento del DL 50/2017 (Progetto di potenziamento colonna mobile del Dipartimento nazionale), e si sono concluse le acquisizioni per circa 400.000 € sul finanziamento DL 76/2020. Relativamente alle nuove risorse acquisite si è proceduto alla relativa assegnazione al volontariato di protezione civile a mezzo di comodati d'uso regolarmente sottoscritti.

#### **ABBIAMO FATTO 2022**

- Riorganizzazione del processo tecnico e amministrativo per la concessione di contributi agli enti locali finalizzati al potenziamento del sistema locale di protezione civile (DGR 898/2022)
- Ricognizione territoriale, in sinergia con i settori sicurezza territoriale e protezione civile dell'Agenzia, volta ad elaborare un programma triennale di "potenziamento di strutture di protezione civile" approvato con DGR 1431/2022 (27 nuovi interventi per complessivi 1.486.747 €)
- Assegnazione del contributo finanziario regionale a n. 25 Comuni sede Distaccamenti VVF Volontari e contestuale impegno di spesa di 899.999,40 euro per il triennio 2022-2024
- 25 atti di liquidazione predisposti e adottati a chiusura dell'annualità 2021 per i 25 Comuni sede Distaccamenti VVF Volontari per complessivi € 285.000,00
- Approvazione con DGR dello schema delle nuove convenzioni triennali (2022/2024) e relativa sottoscrizione (Vigili del Fuoco, Arma Carabinieri Forestale, Direzione Marittima di Ravenna, Polizia di Stato – 3° reparto volo)
- Programmi Operativi Annuali 2022 per disciplina attività in convenzione (Vigili del Fuoco, Arma dei Carabinieri Forestali)
- Protocollo Operativo con Direzione Marittima di Ravenna per l'impiego del volontariato di protezione civile in ambito marittimo – edizione 2022/2025
- Procedura operativa per la collaborazione in caso di emergenza/criticità in area ferroviaria da parte del personale di protezione civile, nell'ambito della convenzione con Ferrovie dello Stato Italiane
- Gestione degli atti tecnico/amministrativi relativamente alle 10 convenzioni operative vigenti
- Accordo di Programma con Ministero Interno – Dipartimento VVF per la realizzazione della nuova sede del distaccamento VVF di Faenza
- Implementazione di materiali e mezzi della colonna mobile regionale attraverso la realizzazione del progetto di potenziamento nazionale DL 50/17 e DL 76/2020, in particolare, l'adeguamento della rete radio analogica, nell'ambito del contratto di servizi con Lepida per complessivi 335.000 € \*
- Protocolli con i Gestori dei servizi essenziali: proroga protocollo ENEL e rinnovo protocollo gestori telefonia
- Istituzione di un tavolo tecnico con i gestori di energia e telefonia per la gestione integrata delle reti in emergenza
- Ricognizione documenti e elementi propedeutici alla stesura delle procedure standard per la colonna mobile

## 7. LA GESTIONE DELLE EMERGENZE

<p><b>!</b></p> <p><b>95</b></p> <p>Allerte emesse nel corso del 2022 sul territorio regionale</p>	<p><b>Sicilia</b></p> <p>Gemellaggio con la regione per il contrasto agli incendi</p> <p><b>Marche</b></p> <p>Emergenza Alluvione</p>	<p><b>Sala operativa regionale</b></p> <p>4 aperture straordinarie per emergenze e 66 giorni di attivazione della sala operativa unificata per incendi boschivi</p>
<div style="display: flex; justify-content: space-around;">    </div>		

Per tutti gli eventi associati a fenomeni meteo l'attività quotidianamente presidiata è quella del sistema di allertamento regionale secondo quanto previsto dal "Documento per la gestione organizzativa e funzionale del sistema regionale di allertamento per il rischio meteo idrogeologico, idraulico, costiero ed il rischio valanghe, ai fini di protezione civile". Viene garantita in collaborazione con Arpae l'operatività del sito Allerta Meteo ER: aggiornamento dei contatti per l'invio di notifiche di allertamento al sistema regionale di protezione, supporto agli utenti regionali e comunali, gestione delle adesioni da parte dei Comuni alla Convenzione aperta per l'utilizzo delle funzionalità del portale dedicate alle amministrazioni comunali, revisione delle associazioni sensori-comuni e dei sistemi di controllo sui falsi superamenti di soglie pluvioidrometriche.

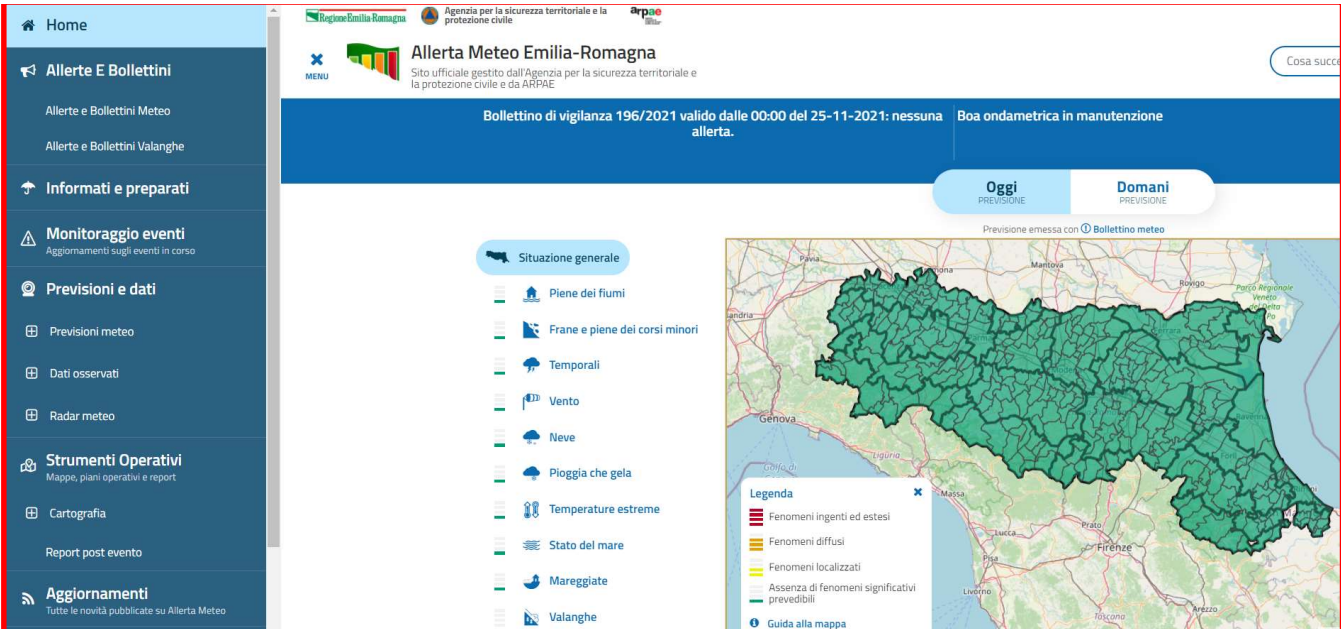

Per i grandi invasi presenti sul territorio, nell'ambito dei Piani Emergenza Dighe (PED) è stato sviluppato un aggiornamento della procedura per la diramazione delle allerte - dighe, e l'acquisizione di uno specifico applicativo in grado di abilitare il rilancio automatico ed immediato delle allerte a tutti i soggetti del sistema di protezione civile coinvolti.

Alla data del 31 dicembre 2022, tramite il portale AllertaMeteoER (<https://allertameteo.regione.emilia-romagna.it/>), sono stati generati **277** invii agli Enti e strutture del sistema regionale di Protezione Civile di cui:

**In fase previsionale:**

- **92** allerte meteo-idrogeologiche-idrauliche (**144.791 SMS**)
- **3** allerte valanghe (**1.510 SMS**)

**In fase di evento:**

- **2** superamenti soglia pluviometrica di 20mm/h (**136 SMS**)
- **105** superamenti soglia pluviometrica di 30mm/h (**9.768 SMS**)
- **10** superamenti soglia pluviometrica di 70mm/3h (**1003 SMS**)
- **41** superamenti di soglia idrometrica livello 2 (**8.077 SMS**)
- **3** superamenti di soglia idrometrica livello 3 (**729 SMS**)
- **21** bollettini di monitoraggio meteo-idrologico e idraulico (**14.684 SMS**)

**DATI SOCIAL ALLERTAMETEO-ER**

	<b>2020</b>	<b>2021</b>	<b>2022</b>
Iscritti TELEGRAM	≈ 500	1284	<b>5153</b>
Follower TWITTER	8539	9773	<b>11.683</b>

**STATISTICHE ACCESSO SITO ALLERTAMETEO-ER**

<b>Visite/anno</b>	<b>2018</b>	<b>2019</b>	<b>2020</b>	<b>2021</b>	<b>2022</b>
n. visite	623.413	1.618.317	1.113.315	1.377.092	<b>2.140.392</b>
n. pagine visitate	1.430.000	3.454.000	2.180.000	2.809.000	<b>4.307.180</b>
picco giornaliero	23.537	63.984	32.125	25.654	<b>53.202</b>
visite	(29 ottobre)	(17 novembre)	(3 agosto)	(13 luglio)	<b>(18 agosto)</b>

Per l'accesso al portale dell'allertamento il **71%** degli utenti usa lo smartphone, il **21%** un desktop e l'**8%** altro.

Per lo svolgimento delle proprie attività istituzionali quali l'emissione dei documenti di allerta e più in generale per la trasmissione di avvisi, volti a garantire la funzione di raccordo tecnico e operativo fra le Componenti istituzionali e le Strutture Operative regionali e nazionali, ha ritenuto di dotarsi di un Sistema di gestione delle comunicazioni multicanale, web app Alert System, con la possibilità di impiego 24 ore al giorno, per 365 giorni all'anno. Tale sistema costituisce contestualmente dispositivo di ridondanza rispetto al sistema AllertaMeteoER.

Nel corso del 2022 le attività di inoltro delle allerte diga ai sensi dei DPC/PED approvati sono state:

- **41** allerte diga inviate con il nuovo sistema Alert System

Nel corso dell'anno, al fine di garantire il necessario presidio sulla base delle previsioni o di eventi in corso, sono state disposte dal Settore Coordinamento Tecnico Sicurezza Territoriale E Protezione Civile le seguenti aperture straordinarie del COR:

Sisma Reggio	9-10 febbraio	Turno notturno
--------------	---------------	----------------

Allerta 065/2022	24-25 settembre	Turni notturni e festivi
Allerta 077/2022	22-23 novembre	Turno notturno
Allerta 090/2022	15-17 dicembre	Turni notturni

Tra le emergenze gestite nel corso del 2022 si ritiene di evidenziare, oltre gli interventi garantiti all'interno del territorio regionale già descritte in altra area di impatto, tutte le attività relative al rischio incendi boschivi, l'Emergenza alluvione Marche e l'Emergenza Ucraina.

Dal 4 al 6 novembre il COR è stato impegnato per posti di comando nell'Esercitazione nazionale "Sisma Stretto di Messina" con simulazione di gestione di Evento sismico di livello nazionale e attivazione della colonna mobile.

Per quanto riguarda la tematica **antincendio boschivo (AIB)**, nel 2022, la campagna AIB è stata pianificata e gestita mediante 30 riunioni di coordinamento in videoconferenza tra gli attori del sistema regionale (Agenzia Regionale per la Sicurezza territoriale e la Protezione civile, Vigili del fuoco, Carabinieri forestali, ARPAE-SIMC) che hanno portato all'attivazione di tre fasi di attenzione (due nella Campagna primaverile ed una in quella estiva) e tre fasi di preallarme (con relativa dichiarazione dello stato di grave pericolosità per il rischio incendi boschivi), di cui due sull'intero territorio regionale ed una sui territori delle province di Bologna, Ferrara, Forlì-Cesena, Ravenna e Rimini, ed hanno stabilito il periodo di apertura della Sala Operativa Unificata Permanente (SOUP) dal 1 luglio al 4 settembre, per 66 giorni. Complessivamente sono stati emessi 20 bollettini, di cui 5 durante la campagna estiva (2 arancioni, 1 giallo/arancione, 5 gialli, 12 verdi).

Il periodo di massima pericolosità per gli incendi boschivi, coincidente con l'attivazione della fase di preallarme, è stato dichiarato per complessivi 67 giorni, dal 26 marzo al 3 aprile e dal 2 luglio al 28 agosto 2022, sull'intero territorio regionale e per 7 giorni, dal 25 giugno al 1° luglio 2022, sui territori delle province di Bologna, Ferrara, Forlì-Cesena, Ravenna e Rimini.

Durante la Campagna estiva AIB il volontariato di protezione civile ha concorso alla fase di prevenzione del rischio incendi con 999 volontari e 81 squadre operative che hanno garantito l'avvistamento fisso e mobile e il presidio delle sale operative.

Complessivamente le risorse attivate su incendi boschivi sono riepilogate nella tabella seguente.

Periodo 1° gennaio 2022 – 31 dicembre 2022							
Impegno effettivo di squadre/pattuglie Vigili del Fuoco, Volontari di Protezione Civile, Arma dei Carabinieri Forestali, interventi elicotteri del CNVVF ed aerei flotta nazionale COAU su incendi boschivi.							
VVF persone	VVF squadre	Volontari prot civile	Volontari squadre	CC FOR persone	CC FOR pattuglie	VVF elicotteri	COAU aerei
10625	2543	600	192	1822	867	40	13

Nel 2022, i dati di consuntivo danno evidenza di 198 incendi boschivi sul territorio regionale per complessivi 545,37 ettari di aree percorse dal fuoco, di cui 413 ettari di superficie boscata e 132 ettari di superficie non boscata (dato certificato da CC-FOR).

Per quel che riguarda l'**Emergenza alluvione Marche** il sistema di regionale ha garantito una rilevante operatività attraverso la messa a disposizione di 5 contingenti con turni di 5 giorni dal 16 settembre al 1° ottobre 2022 per supporto alle autorità locali di Ostra AN per la gestione dell'alluvione:

- 70 volontari e 3 funzionari dell'Agenzia, di media, per turno.

Mezzi e materiali attivati:

- kit Idraulici primo livello (30/40 lt/sec) per svuotamento cantine ed abitazioni
- moduli AIB per pulizia strade e mezzo con cisterna per riempimento moduli
- segreteria mobile
- altri mezzi operativi o con materiali di supporto.

In merito all'**Emergenza Ucraina**, a seguito della grave crisi internazionale, determinata dall'offensiva militare della Federazione Russa nei confronti della Repubblica Ucraina, l'impegno del Servizio Nazionale, coordinato dal Dipartimento della Protezione Civile, si è concentrato da subito su due aspetti: l'assistenza umanitaria e l'accoglienza in Italia.

La Regione Emilia-Romagna ha garantito da subito il pieno supporto per entrambe gli aspetti attraverso:

attivazione per una missione internazionale finalizzata a donare una cucina da campo da oltre 500 pasti/turno destinata ad un campo allestito in Polonia (Cracovia) oltre ad un'importante fornitura alimentare donata da Aziende e Consorzi di primaria importanza presenti nel territorio regionale;

- messa a disposizione e predisposizione per una pronta partenza di n°1 modulo assistenza alla popolazione per 250 persone finalizzato all'allestimento di un campo presso i confini ucraini (successivamente non attivato dal DPC)
- supporto logistico e operativo alle Prefetture - UTG e Sanità finalizzato a favorire la gestione dei primi punti di accoglienza per il successivo inserimento in strutture SAI/CAS e attività di logistica per il trasporto persone
- in data 12/4/2022 è stato predisposto e trasmesso al Capo Dipartimento il "*Modello organizzativo Emilia-Romagna*" per la gestione dell'emergenza;
- individuazione di soluzioni urgenti di alloggiamento e assistenza anche attraverso uno specifico accordo con le principali associazioni di categoria che ha permesso di individuare in prima istanza oltre 3500 posti letto presso strutture ricettive.
- gestione delle attività relative all'accoglienza diffusa finalizzata a monitorare e favorire il corretto inserimento dei cittadini ucraini presso le strutture del terzo settore che ad oggi stanno garantendo in Emilia-Romagna una disponibilità di 500 posti.

Le suddette attività dal mese di marzo ad ancora oggi impegnano in maniera sostanziale sia le strutture dell'Agenzia, della Regione che tutto il sistema del Volontariato di protezione civile con un apporto ad oggi di n. 450 volontari per oltre 1200 uomo/giorno. Ad oggi i cittadini ucraini che hanno fatto richiesta di protezione temporanea in Emilia-Romagna sono circa 19.600 e rappresentano quasi il 12% del totale nazionale.

#### ABBIAMO FATTO 2022

- Attuata la sperimentazione in fase previsionale delle modalità di emissione di bollettini di vigilanza/allerte meteo idrogeologiche idrauliche attraverso un pre-briefing meteo del Centro funzionale
- Progettazione nuovi moduli del portale AllertaMeteoER per la verifica delle Allerte e il Catasto segnalazioni
- Implementazione nel portale AllertaMeteoER di servizi web che possono essere invocati da applicazioni esterne.
- Aggiornamento del sistema Alert System, formazione agli operatori del COR, predisposizione del manuale d'uso e organizzazione del servizio di manutenzione ed assistenza h24/365 gg
- Gestione delle attività relative alla prevenzione e gestione del rischio incendi boschivi
- Implementazione WEB APP abbruciamenti con "cruscotto" per la gestione differenziata dell'applicativo nei diversi periodi dell'anno

- Corsi AIB rivolti a SCOUT e VOLONTARIATO
- Attivazione della Colonna Mobile Regionale in seguito alla richiesta del DPC Nazionale di aderire ad un Gemellaggio con la regione Sicilia per un supporto alla gestione dell'emergenza incendi: periodo 13 luglio – 5 agosto 2022 - invio di n.4 mezzi operativi con modulo spegnimento incendi e relative squadre suddivise su tre turni, n.2 pulmini, n.1 mezzo Agenzia.
- Attivazione della Colonna Mobile Regionale in seguito alla richiesta del DPC Nazionale per l'Emergenza alluvione Marche: periodo 16 settembre – 1° ottobre 2022 – sono stati impiegati n. 19 kit idraulici, n.22 mezzi operativi AIB per pulizia strada e oltre n.50 altri mezzi di supporto e relative squadre organizzate su 5 turni con in media 70 unità di volontari e 3 funzionari per turno, per un impegno complessivo di 347 volontari per 1421 uomini/giorno.
- Assicurata la piena gestione delle attività di competenza inerenti all'emergenza Ucraina sia rispetto alle richieste di supporto di assistenza umanitaria sia di accoglienza dei cittadini ucraini in Italia. Per l'attività di accoglienza è stato necessario attuare un importante coordinamento tra DPC, Prefetture, Regione, Agenzia e volontariato per garantire un elevato standard di accoglienza.

## 8. IL POST EMERGENZA



La regione Emilia-Romagna nel corso degli anni è stata interessata da numerosi eventi calamitosi che per la loro “tipologia” hanno comportato la dichiarazione di stato di emergenza nazionale ai sensi dell’art 24 del Codice di Protezione Civile, con la conseguente adozione delle OCDPC e della redazione dei piani degli interventi per la definizione dell’utilizzo delle risorse assegnate, oppure la dichiarazione di stati di crisi regionale ai sensi dell’art. 8 della LR 1/2005.

Per superare situazioni di pericolo che hanno reso necessari specifici lavori o interventi indifferibili ed urgenti nonché misure di assistenza alla popolazione sono state attivate, altresì, procedure per riconoscimento del concorso finanziario ai sensi dell’art. 10 ai sensi della LR 1/2005 o procedure di somma urgenza ex art. 163 D. Lgs. 50/2016, entrambe a valere su risorse finanziarie regionali.

STATI DI EMERGENZA NAZIONALE APERTI AL 2022	CONTABILITA' SPECIALI APERTE AL 2022	RISORSE TRASFERITE SU BILANCIO AGENZIA
<ul style="list-style-type: none"> <li>• OCDPC 732/2020: eventi dal 1 al 10 dicembre 2020</li> <li>• OCDPC 906/2022: crisi idrica 2022</li> <li>• OCDPC 940/2022: eventi 17-19 agosto 2022</li> <li>• Sisma 2012</li> <li>• Emergenza Ucraina</li> </ul>	<ul style="list-style-type: none"> <li>• Emergenza COVID (2020)</li> <li>• OCDPC 622/2019: eventi novembre 2019</li> <li>• OCDPC 605/2019: eventi 22 giugno 2019</li> <li>• OCDPC 600/2019: eventi maggio 2019</li> <li>• OCDPC 590/2019: eventi febbraio 2019</li> <li>• OCDPC 558/2018: eventi ottobre, novembre 2018</li> <li>• OCDPC 533/2018: eventi febbraio, marzo 2018</li> </ul>	<ul style="list-style-type: none"> <li>• OCDPC 503/2018: eventi dicembre 2017</li> <li>• OCDPC 468/2017: crisi idrica 2017</li> <li>• OCDPC 351/2016: eventi febbraio-marzo 2016</li> <li>• OCDPC 292/2015: eventi settembre 2015</li> <li>• OCDPC 232/2015: eventi febbraio 2015</li> <li>• OCDPC 202/2014: eventi ottobre 2014</li> <li>• OCDPC 175/2014: eventi gennaio 2014</li> <li>• OCDPC 174/2014: eventi dicembre 2013 - marzo 2014</li> <li>• OCDPC 83/2013: eventi marzo aprile 2013</li> </ul>

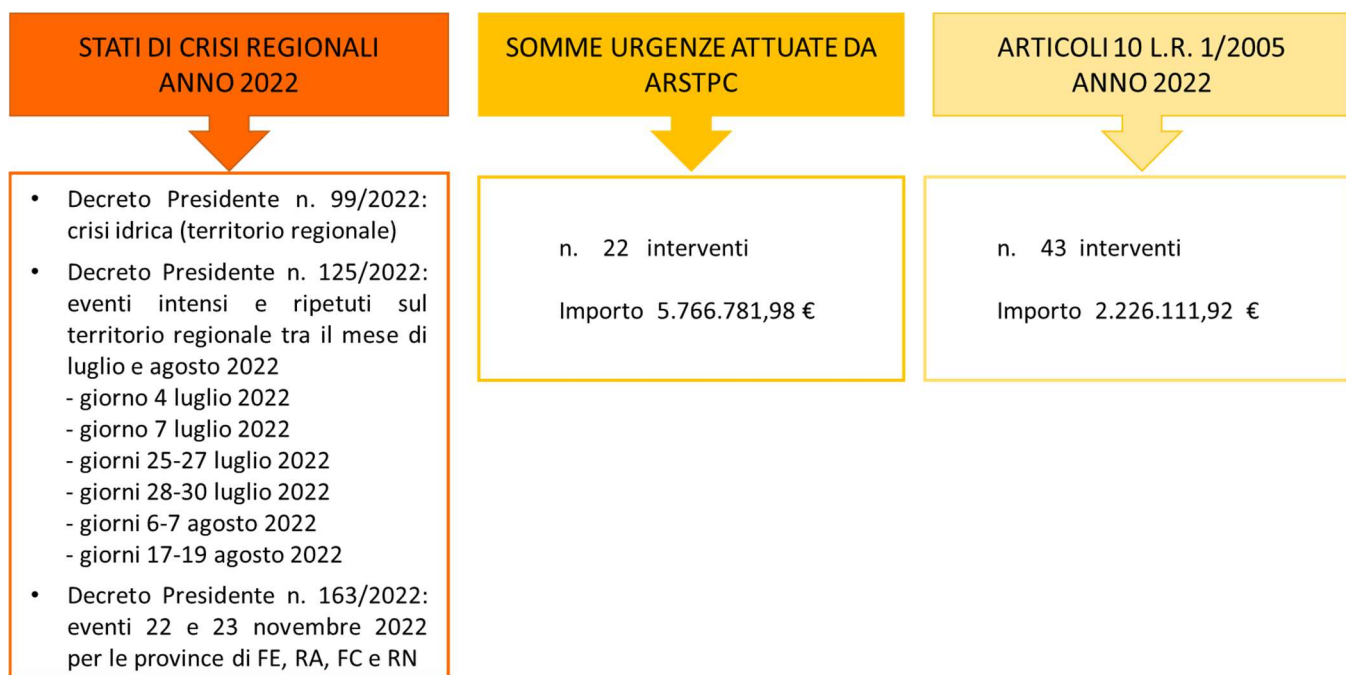

Alla gestione del post- emergenza concorrono varie attività, tra cui la realizzazione di interventi volti alla riduzione del rischio residuo, l’attuazione di attività finalizzate all’assistenza alla popolazione, l’attivazione di prime misure economiche per la ripresa del tessuto economico e sociale, spese straordinarie per apertura delle sale operative. Le attività possono essere finanziate con risorse provenienti da varie fonti: risorse regionali, risorse nazionali o risorse europee. Nel grafico sottostante sono riportate, per ogni attività/intervento, le risorse per la gestione del post-emergenza relative ad eventi verificatisi dal 2018 ad oggi e per i quali è stato dichiarato lo stato di emergenza di rilievo nazionale.

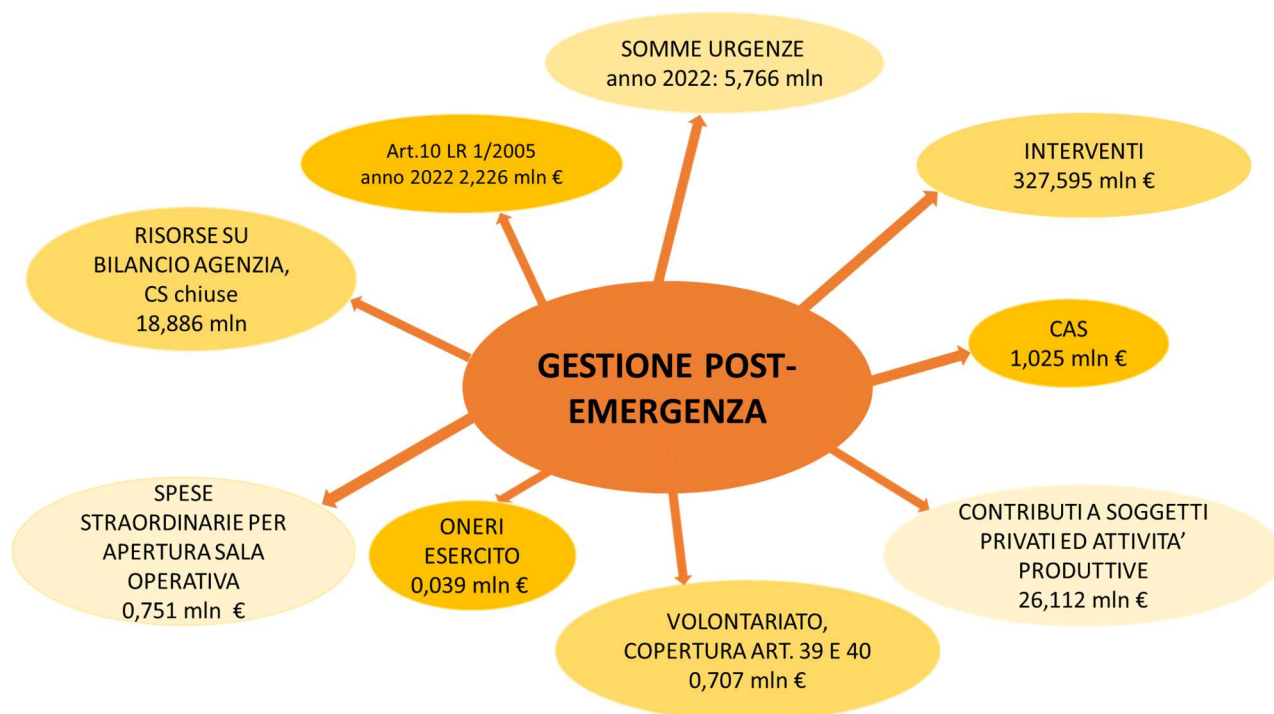

Tra le principali attività che concorrono al post-emergenza è di primaria importanza la gestione di contributi concessi a soggetti privati ed attività produttive che hanno subito danni a causa degli eventi calamitosi. A seguito di indicazioni emanate a livello nazionale, la Regione ha adottato apposite direttive disciplinanti la concessione di tali contributi. Nella tabella sottostante sono riassunte alcune informazioni relative allo stato di gestione dei contributi assegnati a soggetti privati e attività produttive.



EVENTI	ADOZIONE BANDO	ISTRUTTORIA DELLE DOMANDE	ASSEGNAZIONE/TRASFERIMENTO RISORSE AI COMUNI	STATO LIQUIDAZIONI
OCDPC 932/2022	X	X	-	-
OCDPC 732/2020	X	eseguita	X	In corso
OCDPC 622/2019	X	eseguita	X	Concluso
OCDPC 605/2019	X	eseguita	X	Concluso
OCDPC 600/2019	X	eseguita	X	Concluso
OCDPC 590/2019	X	eseguita	X	Concluso
OCDPC 558/2018	X	eseguita	X	Concluso
OCDPC 533/2018	X	eseguita	X	Concluso

#### ABBIAMO FATTO 2022

- Gestione delle risorse relative agli stati di emergenza aperti al 2022
- Gestione delle risorse relative a contabilità speciali aperte eventi 2018-2019
- Chiusure di contabilità speciali; trasferimento delle risorse residue su bilancio Agenzia con la redazione del piano degli interventi delle economie (OCDPC 503/2018) e restituzione risorse a Dipartimento di Protezione Civile (OCDPC 511/2018)
- Gestione delle risorse assegnate con il Proteggi Italia, con particolare attenzione alla compilazione ed al monitoraggio degli interventi sulla piattaforma BDAP
- Redazione dei piani di intervento finalizzati alla programmazione delle risorse assegnate e delle periodiche relazioni per descrivere lo stato di attuazione
- Completamento del percorso di attuazione e rendicontazione del contributo FSUE per gli eventi dell'autunno 2019, e relativo AUDIT, consegna della relazione di attuazione e acquisizione del parere di congruità della spesa
- Supporto al Commissario Delegato per le attività di concessione di contributi in favore di privati ed attività economiche e produttive, a seguito di danni derivanti da eventi calamitosi (Eventi 2019-2022)
- Supporto al RUP ARSTePC (Attività Produttive) e Amministrazioni Comunali (Soggetti Privati) per le attività di concessione di contributi, a seguito di danni derivanti da eventi calamitosi (Eventi 2019-2022)
- Predisposizione atti per liquidazione del CAS
- Controlli a campione

## 9. IL VOLONTARIATO DI PROTEZIONE CIVILE



Il registro regionale del volontariato di protezione civile è composto da una Sezione Regionale e da 9 Sezioni provinciali. Ad oggi si contano n. 448 organizzazioni di Volontariato (ODV) di protezione civile operanti in regione Emilia-Romagna, suddivise secondo la tabella sottostante:

SEZIONE	ODV 1° LIVELLO	ODV 2° LIVELLO	ODV 3° LIVELLO	TOTALE	Domande Anno 2022
Regionale	-	7	1	8	-
Bologna	60	1	-	61	2
Ferrara	31	1	-	32	-
Ravenna	34	1	-	35	-
Forlì Cesena	38	1	-	39	1
Rimini	41	1	-	42	-
Modena	61	1	-	62	1
Reggio Emilia	56	1	-	57	1
Parma	77	1	-	78	1
Piacenza	33	1	-	34	-
<b>Totale Regionale</b>	<b>431</b>	<b>16</b>	<b>1</b>	<b>448</b>	<b>7</b>

Il numero totale di volontari iscritti è 22.519 (estrazione del 12.10.2022) di cui n 16.089 operativi (fonte Starp).

Ambito	N. Volontari iscritti	N. Volontari operativi
Bologna	4333	2231
Ferrara	1411	900
Ravenna	1433	1063
Forlì- Cesena	2309	1623
Rimini	1430	1145
Modena	3686	2725
Reggio Emilia	3563	2781
Parma	3307	2710
Piacenza	1047	911
<b>Totale Regionale</b>	<b>22.519</b>	<b>16.089</b>

Dei volontari operativi 11.445 sono uomini e 4.644 donne. Di seguito la suddivisione dei volontari operativi per fascia di età e genere:

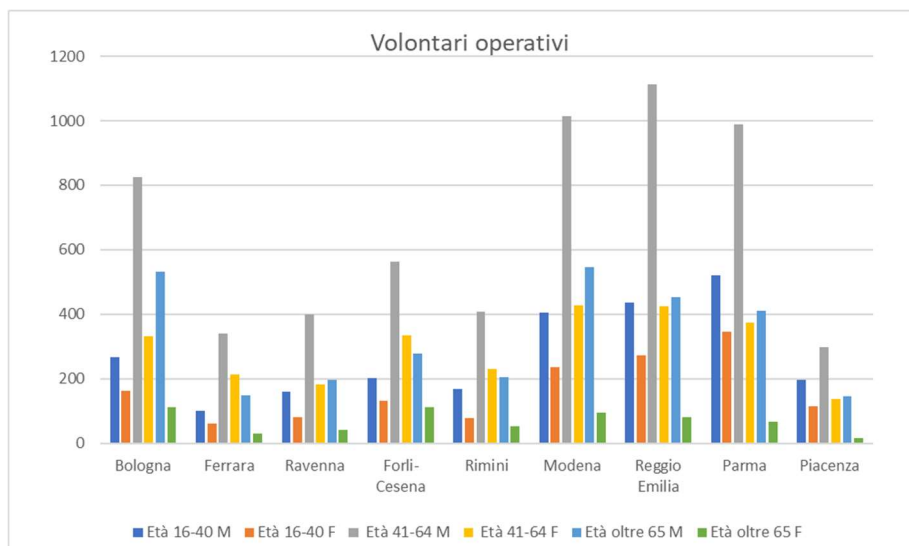

L’Agenzia Regionale per la Sicurezza Territoriale e la Protezione Civile, in virtù di una Convenzione Quadro eroga annualmente contributi per mezzo di Piani Operativi Annuali (POA) alle OdV: ai 9 Coordinamenti Provinciali delle associazioni di Protezione Civile e alle sezioni regionali di ANA (Associazione Nazionale Alpini), ANPAS (Associazione Nazionale Pubbliche Assistenze), ANC (Associazione Nazionale Carabinieri in congedo), AGESCI (Associazione Guide e Scouts Cattolici Italiani), FEDERGEV (Federazione Guardie Ecologiche Volontarie), CRI (Croce Rossa Italiana), SAER(Soccorso Alpino Emilia Romagna), e 2 Associazioni di settore (Ingegneri e Geologi volontari), la convenzione con i Geometri Volontari è in fase di rinnovo.

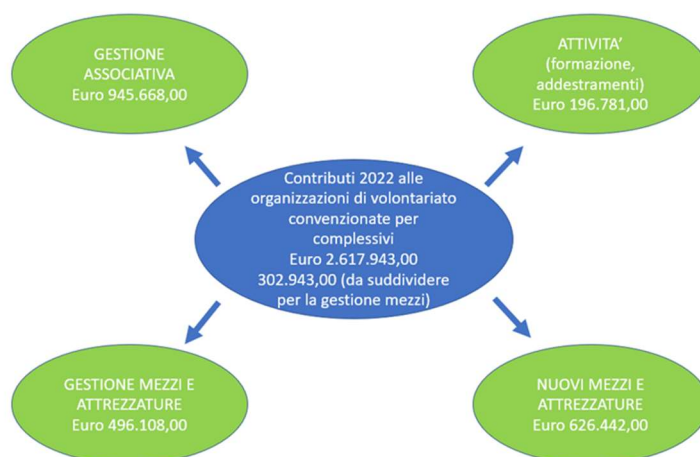

Per le attività del volontariato di protezione civile sono previsti particolari benefici di legge, disciplinati dagli art. 39 e 40 del d.lgs 1/2018 “Codice di protezione civile”, relativi a rimborsi ai datori di lavoro (art. 39) per le giornate dedicate dai volontari a attività/emergenze di protezione civile e rimborsi alle organizzazioni (art. 40) per le spese vive delle attività/emergenze.

Di seguito i dati relativi a quanto elaborato nel 2022:

<b>ART. 39 Eventi/ Emergenze</b>	Istanze <u>presentate</u> nel 2022	Istanze <u>lavorate</u> (sia 2022 che anni precedenti)	<u>Concluse</u> (pagate / inammissibili)	<u>Sospese</u> per attesa fondi	Istanze in lavorazione
Regionali	112	142	142	0	22
Nazionali	58	37	37	0	24
Commissariali	80	112	75	90	20
<b>TOTALI</b>	<b>250</b>	<b>291</b>	<b>254</b> <b>155.423,71 €</b>	<b>90</b>	<b>66</b>

<b>ART.40 Eventi/ Emergenze</b>	Istanze presentate nel 2022	Istanze lavorate (sia 2022 che anni precedenti)	<u>Concluse</u> (pagate/inamm)	<u>Sospese</u> per attesa fondi	Istanze in lavorazione
Regionali	113	96	96	0	17
Nazionali	25	41	7	18	17
Commissariali	48	34	31	11	21
<b>TOTALI</b>	<b>186</b>	<b>171</b>	<b>134</b> <b>289.603,62 €</b>	<b>29</b>	<b>55</b>

Nel corso del 2022 le organizzazioni di volontariato hanno ripreso le attività di formazione e sono stati complessivamente svolti a livello regionale 38 corsi base e 52 specialistici e di aggiornamento per complessivi 2114 volontari formati.

Sono stati implementati anche i corsi per esaminatori cinofili e per i formatori della campagna nazionale “Io non rischio”. Per quest’ultima le attività principali finalizzate alla realizzazione dell’edizione 2022, si sono avviate a partire da novembre 2021 ed hanno previsto in particolare:

- Incontri periodici con lo Staff Nazionale ed i referenti Regionali
- Realizzazione del Bando per la selezione di Nuovi Formatori Regionali: Istituzione della commissione Regionale, verifica dei requisiti e gestione delle selezioni in presenza a seguito delle quali sono stati selezionati nr. 11 FORMATORI REGIONALI
- Gestione della candidatura delle Associazioni: Verifiche dei requisiti delle associazioni, supporto per accesso e compilazione della manifestazione di interesse su apposito gestionale.

Le Giornate di Piazza del 15 e 16 ottobre sono state organizzate in 38 Comuni dell’Emilia-Romagna ed hanno visto la partecipazione di:

- Nr. 49 Associazioni
- Nr. 350 volontari comunicatori
- Quest’ultima ha visto impegnate 51 associazioni per un totale di 46 eventi e 38 comuni coinvolti nella campagna nazionale sulle buone pratiche di protezione civile.

<b>ABBIAMO FATTO 2022</b>
<ul style="list-style-type: none"> <li>• Approvazione del nuovo schema di convenzione con l’organizzazione di volontariato di protezione civile POA 2022/2024</li> <li>• Organizzazione dei lavori della Commissione Permanente per la Formazione per la Definizione della proposta di nuovi modelli formativi del volontariato di protezione civile e redazione bozza per la revisione DGR 1193/2014 “Approvazione degli standard minimi per la formazione del volontariato di protezione civile in materia di sicurezza e comportamenti di autotutela”</li> <li>• Verifica, addestramento e lavoro tecnico/tematico sulle procedure per le nuove attrezzature dei moduli di colonna mobile a supporto delle funzioni Assistenza alla popolazione e Sanità, nell’ambito di un evento addestrativo che si è svolto a Bologna il 23 e 24 settembre 2022</li> <li>• Realizzazione edizione 2022 degli esami per il rilascio dei brevetti di abilitazioni (o rinnovo) delle UCS (Unità Cinofile da Soccorso) in superficie (3 sessioni di tre giorni ciascuna presso struttura Modigliana fra ottobre e novembre 2021)</li> <li>• Realizzazione corso abilitazione esaminatori cinofili con 14 nuovi esaminatori</li> <li>• Aggiornamento dati piattaforma STARP, integrazione delle informazioni sulla logistica in emergenza a disposizione della sala operativa Gestione POA – Misura C, gestione registro di colonna mobile, completamento rinnovo comodati d’uso gratuito alle OdV di mezzi e attrezzature, gestione richieste assegnazione e movimentazioni mezzi e attrezzature delle OdV, coordinamento gestione logistica posto medico avanzato (PMA) e posto di assistenza socio-sanitario (PASS), gestione automezzi assegnati all’Agenzia (sede centrale) e al volontariato</li> <li>• Applicazione STARP – Modulo Gestione Elenco regionale: Passaggio da sistema di accreditamento tramite credenziali rilasciate da funzionari Agenzia, ad accreditamento attraverso SPID (Sistema Pubblico di Identità Digitale)</li> </ul>

- Applicazione STARP – Modulo Gestione pratiche datori di lavoro: analisi finalizzata all’informatizzazione delle istanze di rimborso “art.39”. Rilasciata versione Beta ad oggi in fase avanzata di test
- Attivazioni del volontariato: 21 di livello regionale e 65 di livello locale
- Impostazione delle modalità di revisione, con tutte le organizzazioni di volontariato, del mantenimento dei requisiti di iscrizione all’Elenco Regionale del Volontariato di Protezione Civile e della operatività (volontari iscritti, operativi, materiali e mezzi)
- AIB: realizzazione campagna AIB regionale con 101 interventi da parte del volontariato e con la partecipazione complessiva di 180 squadre
- Organizzazione gemellaggio AIB con la Regione Sicilia dal 14 luglio al 04 agosto, hanno partecipato 39 Volontari.
- Supporto alla realizzazione dell’evento 15 ottobre per il decennale del sisma Emilia e realizzazione piazza regionale “Io non Rischio”
- Supporto alle aree territoriali per la gestione del volontariato (attivazioni, apertura eventi su starp, realizzazione eventi)
- Bozza della procedura per l’attivazione del volontariato in riferimento ad eventi non emergenziali

## 10. LA PROMOZIONE DI INFORMAZIONI SU SICUREZZA E RESILIENZA

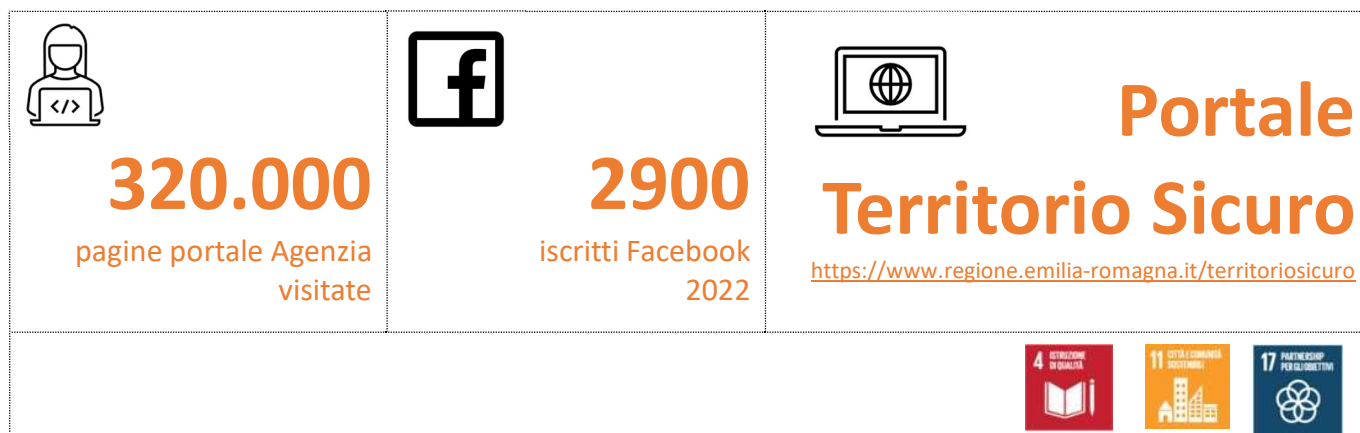

A fronte delle conseguenze sempre più evidenti degli effetti degli eventi naturali e antropici, l'obiettivo di diffondere e far conoscere le azioni messe in atto dalla Regione per la sicurezza del territorio assume un ruolo ancora più strategico per aumentare la resilienza dei territori attraverso la consapevolezza e la conoscenza.

Rientrano in tale obiettivo:

- l'attivazione di un portale per consentire ai cittadini e agli Enti Locali di reperire facilmente tutte le informazioni aggiornate sulla realizzazione delle opere finanziate nel corso del mandato e sul relativo stato di avanzamento;
- la gestione del geoportale interventi di protezione civile;
- la gestione della comunicazione dell'Agenzia per la sicurezza territoriale e la protezione civile;

Ad oggi sono disponibili a cittadini e operatori di protezione civile:

### **PORTALE TERRITORIO SICURO**

Fornisce una sorta di "fotografia" d'insieme dei lavori in corso e di quelli programmati da gennaio 2020 ad oggi su tutto il territorio regionale, comune per comune, con il relativo stato di attuazione.

<https://www.regione.emilia-romagna.it/territoriosicuro>

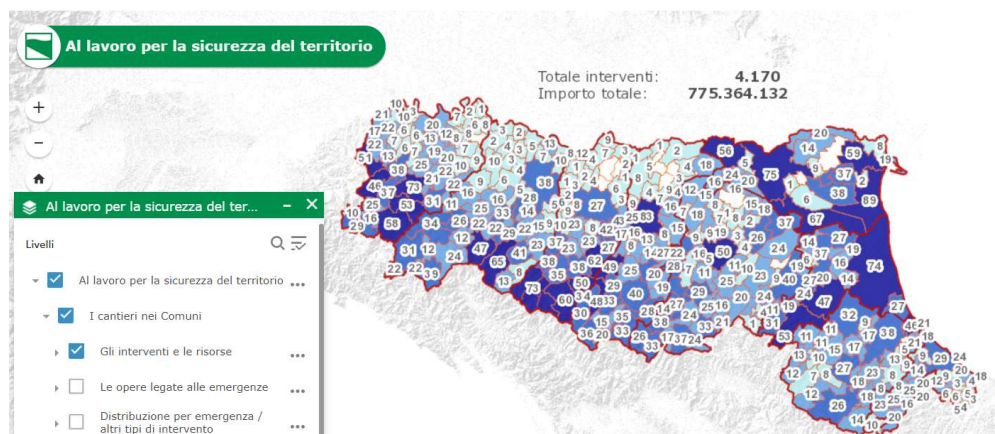

## **GEOPORTALE INTERVENTI PROTEZIONE CIVILE**

Portale che consente di vedere gli interventi finanziati dal 2013 ad oggi con fondi di protezione civile, la loro ubicazione sul territorio e il loro stato di attuazione.

<https://servizimoka.regione.emilia-romagna.it/mokaApp/apps/pctrh5/index.html>

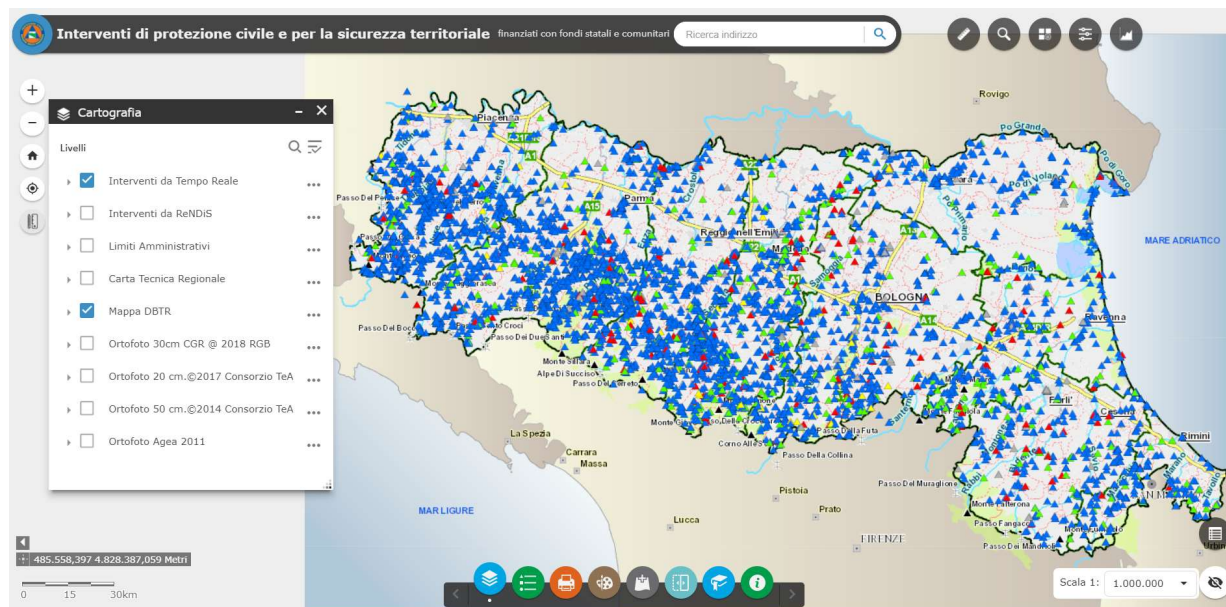

## **LA COMUNICAZIONE DELL'AGENZIA nel 2022**

Nel 2022 è proseguito il progetto, divenuto operativo da gennaio, di rafforzamento della comunicazione - in accordo con l'Ufficio stampa della Giunta e l'Assessorato. Il progetto è coordinato dall'Unità di informazione e comunicazione, in collaborazione con il gruppo dei referenti in materia di comunicazione e informazione all'interno dei Servizi dell'Agencia.

<b>Strumenti</b>	<b>Comunicazione</b>	<b>Dati</b>
PORTALE WEB	550 notizie pubblicate	190 mila visite e 320 mila pagine visitate, (sezioni più viste "notizie" "piani di sicurezza" "volontariato")
COMUNICATI STAMPA	106 comunicati stampa	Pubblicazione di circa 163 articoli sulle testate locali
NEWSLETTER	22 Newsletter, a cadenza quindicinale	Diffuse via e-mail ad un indirizzario prefissato e tramite il canale Facebook
PAGINA FACEBOOK	pubblicati in totale 532 post.	La pagina ha raggiunto 2900 iscritti
BOLLETTINI INCENDI BOSCHIVI	22 Bollettini di informazione alla popolazione	Diffusi su Twitter, tramite il profilo della RER

## **LA CAMPAGNA DI INFORMAZIONE "IO NON RISCHIO"**



Io non rischio è una campagna di comunicazione nazionale sulle buone pratiche di protezione civile. Io non rischio è un proposito. L'esposizione individuale ai rischi può essere sensibilmente ridotta attraverso la conoscenza del problema, la consapevolezza delle possibili conseguenze

e l'adozione di alcuni semplici accorgimenti. Attraverso conoscenza, consapevolezza e buone pratiche poter dire, appunto: "Io non rischio". Nel corso del 2022 le giornate dedicate a "Io non rischio" sono state 15 e 16 Ottobre 2022. Hanno aderito 48 associazioni di volontariato distribuite in 39 Comuni tra Piacenza e Rimini, con la realizzazione di altrettante Piazze fisiche, nella cornice delle piazze e dei monumenti storici delle nostre città, riproponendo i consueti gazebo gialli animati dall'energia e dalla passione divulgativa dei volontari e virtuali (create sui canali social Facebook, Twitter, Instagram e YouTube) per un confronto con i cittadini sui rischi naturali e le buone pratiche da attuare per minimizzarne l'impatto su persone e cose. Complessivamente sono stati formati ed impiegati 350 volontari comunicatori aderenti alle Organizzazioni di Volontariato della Regione.

### **LA CAMPAGNA DI INFORMAZIONE "TENIAMO ALTA L'ATTENZIONE"**

Nel corso degli ultimi mesi del 2022 è stata attivata la campagna di comunicazione "Teniamo alta l'attenzione" per invitare i cittadini a consultare il portale AllertaMeteoER. Spot video, promozione su giornali, web, social e youtube per conoscere il sistema regionale di allerta. Sul portale gestito da Agenzia regionale e Arpae, i bollettini, le allerte e le misure da adottare in emergenza.



#### **ABBIAMO FATTO 2022**

- Aggiornamento dati portali "Territorio sicuro"; "Geoportale interventi"
- Campagna "Io non rischio 2022"
- Attivazione contratto per il servizio di adeguamento dell'immagine coordinata di Agenzia
- "Volontariato di Protezione civile. A dieci anni dal Sisma, un nuovo patto per il futuro. Bologna 15 ottobre 2022", oltre 600 partecipanti all'iniziativa, per ringraziare i volontari e presentare attività e progetti in materia di sicurezza territoriale, interventi in emergenza e prevenzione; realizzata nell'ambito del decennale sisma 2012 da ARSTPC, assieme ad Assessorato regionale, Comitato regionale per il Volontariato
- "Emergenza Ucraina". Realizzazione del minisito ufficiale della Regione Emilia-Romagna con informazioni utili, aggiornamenti, news su tematiche trasversali legate a sanità, assistenza, educazione e via dicendo.
- "Remtech 2022". L'Agenzia regionale ha partecipato alla manifestazione dal 21 al 23 settembre della Fiera di Ferrara con le migliori esperienze in materia di sicurezza territoriale (riprodotte su manifesti e video). In mostra anche mezzi del Volontariato e dei Vigili del Fuoco
- Campagna di comunicazione "Teniamo alta l'attenzione" per promuovere il portale AllertaMeteoER. L'iniziativa apparsa su tv locali, il web, i social e i principali quotidiani regionali si è conclusa in questi giorni ed è stata realizzata in collaborazione con Regione e Arpae





# **Rendiconto generale per l'esercizio finanziario 2022 e relativi allegati**



## **Allegato n.1**

# **Conto del bilancio - gestione delle entrate**

CONTO DEL BILANCIO - GESTIONE DELLE ENTRATE

TITOLO, TIPOLOGIA	DENOMINAZIONE	RESIDUI ATTIVI AL 01/01/2022 (RS)		RISCOSSIONI IN C/RESIDUI (RR)		RIACCERTAMENTI RESIDUI (R)		RESIDUI ATTIVI DA ESERCIZI PRECEDENTI (EP=RS-RR+R)			
		PREVISIONI DEFINITIVE DI COMPETENZA (CP)		RISCOSSIONI IN C/COMPETENZA (RC)		ACCERTAMENTI(A)		MAGGIORI O MINORI ENTRATE DI COMPETENZA = A-CP			
		PREVISIONI DEFINITIVE DI CASSA (CS)		TOTALE RISCOSSIONI (TR=RR+RC)		MAGGIORI O MINORI ENTRATE DI CASSA = TR-CS		TOTALE RESIDUI ATTIVI DA RIPORTARE ( TR=EP+EC)			
	FONDO PLURIENNALE VINCOLATO PER SPESE CORRENTI	CP	14.009.850,52								
	FONDO PLURIENNALE VINCOLATO IN C/CAPITALE	CP	23.819.387,68								
	UTILIZZO AVANZO DI AMMINISTRAZIONE	CP	45.105.846,53								
	- di cui Utilizzo Fondo anticipazioni di liquidità	CP	0,00								
TITOLO 1: Entrate correnti di natura tributaria, contributiva e perequativa											
10101	Tipologia 101: Imposte tasse e proventi assimilati	RS	0,00	RR	0,00	R	0,00		EP	0,00	
		CP	0,00	RC	0,00	A	0,00	CP	0,00	EC	0,00
		CS	0,00	TR	0,00	CS	0,00			TR	0,00
10102	Tipologia 102: Tributi destinati al finanziamento della sanità	RS	0,00	RR	0,00	R	0,00		EP	0,00	
		CP	0,00	RC	0,00	A	0,00	CP	0,00	EC	0,00
		CS	0,00	TR	0,00	CS	0,00			TR	0,00
10103	Tipologia 103: Tributi devoluti e regolati alle autonomie speciali	RS	0,00	RR	0,00	R	0,00		EP	0,00	
		CP	0,00	RC	0,00	A	0,00	CP	0,00	EC	0,00
		CS	0,00	TR	0,00	CS	0,00			TR	0,00
10104	Tipologia 104: Compartecipazioni di tributi	RS	0,00	RR	0,00	R	0,00		EP	0,00	
		CP	0,00	RC	0,00	A	0,00	CP	0,00	EC	0,00
		CS	0,00	TR	0,00	CS	0,00			TR	0,00
10301	Tipologia 301: Fondi perequativi da Amministrazioni Centrali	RS	0,00	RR	0,00	R	0,00		EP	0,00	
		CP	0,00	RC	0,00	A	0,00	CP	0,00	EC	0,00
		CS	0,00	TR	0,00	CS	0,00			TR	0,00
10000	Totale TITOLO 1 Entrate correnti di natura tributaria, contributiva e perequativa	RS	0,00	RR	0,00	R	0,00		EP	0,00	
		CP	0,00	RC	0,00	A	0,00	CP	0,00	EC	0,00
		CS	0,00	TR	0,00	CS	0,00			TR	0,00
TITOLO 2: Trasferimenti correnti											

CONTO DEL BILANCIO - GESTIONE DELLE ENTRATE

TITOLO, TIPOLOGIA	DENOMINAZIONE	RESIDUI ATTIVI AL 01/01/2022 (RS)		RISCOSSIONI IN C/RESIDUI (RR)		RIACCERTAMENTI RESIDUI (R)		RESIDUI ATTIVI DA ESERCIZI PRECEDENTI (EP=RS-RR+R)	
		PREVISIONI DEFINITIVE DI COMPETENZA (CP)		RISCOSSIONI IN C/COMPETENZA (RC)		ACCERTAMENTI(A)		MAGGIORI O MINORI ENTRATE DI COMPETENZA = A-CP	
		PREVISIONI DEFINITIVE DI CASSA (CS)		TOTALE RISCOSSIONI (TR=RR+RC)		MAGGIORI O MINORI ENTRATE DI CASSA = TR-CS		TOTALE RESIDUI ATTIVI DA RIPORTARE ( TR=EP+EC)	
20101	Tipologia 101: Trasferimenti correnti da Amministrazioni pubbliche	RS	847.492,75	RR	0,00	R	0,00	EP	847.492,75
		CP	18.750.450,44	RC	18.769.419,52	A	18.769.419,52	CP	18.969,08
		CS	19.597.943,19	TR	18.769.419,52	CS	828.523,67-	TR	847.492,75
20102	Tipologia 102: Trasferimenti correnti da Famiglie	RS	0,00	RR	0,00	R	0,00	EP	0,00
		CP	0,00	RC	0,00	A	0,00	CP	0,00
		CS	0,00	TR	0,00	CS	0,00	TR	0,00
20103	Tipologia 103: Trasferimenti correnti da Imprese	RS	0,00	RR	0,00	R	0,00	EP	0,00
		CP	0,00	RC	0,00	A	0,00	CP	0,00
		CS	0,00	TR	0,00	CS	0,00	TR	0,00
20104	Tipologia 104: Trasferimenti correnti da Istituzioni Sociali Private	RS	0,00	RR	0,00	R	0,00	EP	0,00
		CP	0,00	RC	0,00	A	0,00	CP	0,00
		CS	0,00	TR	0,00	CS	0,00	TR	0,00
20105	Tipologia 105: Trasferimenti correnti dall'Unione Europea e dal Resto del Mondo	RS	0,00	RR	0,00	R	0,00	EP	0,00
		CP	0,00	RC	47.242,57	A	47.242,57	CP	47.242,57
		CS	0,00	TR	47.242,57	CS	47.242,57	TR	0,00
20000	Totale TITOLO 2 Trasferimenti correnti	RS	847.492,75	RR	0,00	R	0,00	EP	847.492,75
		CP	18.750.450,44	RC	18.816.662,09	A	18.816.662,09	CP	66.211,65
		CS	19.597.943,19	TR	18.816.662,09	CS	781.281,10-	TR	847.492,75
TITOLO 3: Entrate extratributarie									
30100	Tipologia 100: Vendita di beni e servizi e proventi derivanti dalla gestione dei beni	RS	0,00	RR	0,00	R	0,00	EP	0,00
		CP	0,00	RC	0,00	A	0,00	CP	0,00
		CS	0,00	TR	0,00	CS	0,00	TR	0,00
30200	Tipologia 200: Proventi derivanti dall'attività di controllo e repressione delle irregolarità e degli illeciti	RS	0,00	RR	0,00	R	0,00	EP	0,00
		CP	0,00	RC	0,00	A	0,00	CP	0,00
		CS	0,00	TR	0,00	CS	0,00	TR	0,00
30300	Tipologia 300: Interessi attivi	RS	0,00	RR	0,00	R	0,00	EP	0,00
		CP	32.592,44	RC	33.149,75	A	298.731,59	CP	266.139,15
		CS	32.592,44	TR	33.149,75	CS	557,31	TR	265.581,84

CONTO DEL BILANCIO - GESTIONE DELLE ENTRATE

TITOLO, TIPOLOGIA	DENOMINAZIONE	RESIDUI ATTIVI AL 01/01/2022 (RS)		RISCOSSIONI IN C/RESIDUI (RR)		RIACCERTAMENTI RESIDUI (R)		RESIDUI ATTIVI DA ESERCIZI PRECEDENTI (EP=RS-RR+R)			
		PREVISIONI DEFINITIVE DI COMPETENZA (CP)		RISCOSSIONI IN C/COMPETENZA (RC)		ACCERTAMENTI(A)		MAGGIORI O MINORI ENTRATE DI COMPETENZA = A-CP			
		PREVISIONI DEFINITIVE DI CASSA (CS)		TOTALE RISCOSSIONI (TR=RR+RC)		MAGGIORI O MINORI ENTRATE DI CASSA = TR-CS		TOTALE RESIDUI ATTIVI DA RIPORTARE ( TR=EP+EC)			
30400	Tipologia 400: Altre entrate da redditi da capitale	RS	0,00	RR	0,00	R	0,00		EP	0,00	
		CP	0,00	RC	0,00	A	0,00	CP	0,00	EC	0,00
		CS	0,00	TR	0,00	CS	0,00			TR	0,00
30500	Tipologia 500: Rimborsi e altre entrate correnti	RS	2.760,97	RR	0,00	R	0,00		EP	2.760,97	
		CP	101.508,22	RC	154.322,81	A	154.543,15	CP	53.034,93	EC	220,34
		CS	104.269,19	TR	154.322,81	CS	50.053,62			TR	2.981,31
30000	Totale TITOLO 3 Entrate extratributarie	RS	2.760,97	RR	0,00	R	0,00		EP	2.760,97	
		CP	134.100,66	RC	187.472,56	A	453.274,74	CP	319.174,08	EC	265.802,18
		CS	136.861,63	TR	187.472,56	CS	50.610,93			TR	268.563,15
TITOLO 4: Entrate in conto capitale											
40100	Tipologia 100: Tributi in conto capitale	RS	0,00	RR	0,00	R	0,00		EP	0,00	
		CP	0,00	RC	0,00	A	0,00	CP	0,00	EC	0,00
		CS	0,00	TR	0,00	CS	0,00			TR	0,00
40200	Tipologia 200: Contributi agli investimenti	RS	4.172.413,83	RR	0,00	R	0,00		EP	4.172.413,83	
		CP	21.005.500,22	RC	14.775.672,74	A	14.801.799,32	CP	6.203.700,90-	EC	26.126,58
		CS	25.177.914,05	TR	14.775.672,74	CS	10.402.241,31-			TR	4.198.540,41
40300	Tipologia 300: Altri trasferimenti in conto capitale	RS	0,00	RR	0,00	R	0,00		EP	0,00	
		CP	0,00	RC	0,00	A	0,00	CP	0,00	EC	0,00
		CS	0,00	TR	0,00	CS	0,00			TR	0,00
40400	Tipologia 400: Entrate da alienazione di beni materiali e immateriali	RS	0,00	RR	0,00	R	0,00		EP	0,00	
		CP	0,00	RC	0,00	A	0,00	CP	0,00	EC	0,00
		CS	0,00	TR	0,00	CS	0,00			TR	0,00
40500	Tipologia 500: Altre entrate in conto capitale	RS	5.518,29	RR	235,61	R	5.282,68-		EP	0,00	
		CP	402.472,30	RC	405.968,41	A	405.968,41	CP	3.496,11	EC	0,00
		CS	407.990,59	TR	406.204,02	CS	1.786,57-			TR	0,00
40000	Totale TITOLO 4 Entrate in conto capitale	RS	4.177.932,12	RR	235,61	R	5.282,68-		EP	4.172.413,83	
		CP	21.407.972,52	RC	15.181.641,15	A	15.207.767,73	CP	6.200.204,79-	EC	26.126,58
		CS	25.585.904,64	TR	15.181.876,76	CS	10.404.027,88-			TR	4.198.540,41

CONTO DEL BILANCIO - GESTIONE DELLE ENTRATE

TITOLO, TIPOLOGIA	DENOMINAZIONE	RESIDUI ATTIVI AL 01/01/2022 (RS)		RISCOSSIONI IN C/RESIDUI (RR)		RIACCERTAMENTI RESIDUI (R)		RESIDUI ATTIVI DA ESERCIZI PRECEDENTI (EP=RS-RR+R)			
		PREVISIONI DEFINITIVE DI COMPETENZA (CP)		RISCOSSIONI IN C/COMPETENZA (RC)		ACCERTAMENTI(A)		MAGGIORI O MINORI ENTRATE DI COMPETENZA = A-CP			
		PREVISIONI DEFINITIVE DI CASSA (CS)		TOTALE RISCOSSIONI (TR=RR+RC)		MAGGIORI O MINORI ENTRATE DI CASSA = TR-CS		TOTALE RESIDUI ATTIVI DA RIPORTARE ( TR=EP+EC)			
TITOLO 5: Entrate da riduzione di attività finanziarie											
50100	Tipologia 100: Alienazione di attività finanziarie	RS	0,00	RR	0,00	R	0,00		EP	0,00	
		CP	0,00	RC	0,00	A	0,00	CP	0,00	EC	0,00
		CS	0,00	TR	0,00	CS	0,00			TR	0,00
50200	Tipologia 200: Riscossione di crediti di breve termine	RS	0,00	RR	0,00	R	0,00		EP	0,00	
		CP	0,00	RC	0,00	A	0,00	CP	0,00	EC	0,00
		CS	0,00	TR	0,00	CS	0,00			TR	0,00
50300	Tipologia 300: Riscossione crediti di medio-lungo termine	RS	0,00	RR	0,00	R	0,00		EP	0,00	
		CP	0,00	RC	0,00	A	0,00	CP	0,00	EC	0,00
		CS	0,00	TR	0,00	CS	0,00			TR	0,00
50400	Tipologia 400: Altre entrate per riduzione di attività finanziarie	RS	0,00	RR	0,00	R	0,00		EP	0,00	
		CP	0,00	RC	0,00	A	0,00	CP	0,00	EC	0,00
		CS	0,00	TR	0,00	CS	0,00			TR	0,00
50000	Totale TITOLO 5	Entrate da riduzione di attività finanziarie	RS	0,00	RR	0,00	R	0,00	EP	0,00	
			CP	0,00	RC	0,00	A	0,00	CP	0,00	
			CS	0,00	TR	0,00	CS	0,00		TR	0,00
TITOLO 6: Accensione prestiti											
60100	Tipologia 100: Emissione di titoli obbligazionari	RS	0,00	RR	0,00	R	0,00		EP	0,00	
		CP	0,00	RC	0,00	A	0,00	CP	0,00	EC	0,00
		CS	0,00	TR	0,00	CS	0,00			TR	0,00
60200	Tipologia 200: Accensione Prestiti a breve termine	RS	0,00	RR	0,00	R	0,00		EP	0,00	
		CP	0,00	RC	0,00	A	0,00	CP	0,00	EC	0,00
		CS	0,00	TR	0,00	CS	0,00			TR	0,00
60300	Tipologia 300: Accensione Mutui e altri finanziamenti a medio lungo termine	RS	0,00	RR	0,00	R	0,00		EP	0,00	
		CP	0,00	RC	0,00	A	0,00	CP	0,00	EC	0,00
		CS	0,00	TR	0,00	CS	0,00			TR	0,00

CONTO DEL BILANCIO - GESTIONE DELLE ENTRATE

TITOLO, TIPOLOGIA	DENOMINAZIONE	RESIDUI ATTIVI AL 01/01/2022 (RS)		RISCOSSIONI IN C/RESIDUI (RR)		RIACCERTAMENTI RESIDUI (R)		RESIDUI ATTIVI DA ESERCIZI PRECEDENTI (EP=RS-RR+R)			
		PREVISIONI DEFINITIVE DI COMPETENZA (CP)		RISCOSSIONI IN C/COMPETENZA (RC)		ACCERTAMENTI(A)		MAGGIORI O MINORI ENTRATE DI COMPETENZA = A-CP		RESIDUI ATTIVI DA ESERCIZIO DI COMPETENZA (EC=A-RC)	
		PREVISIONI DEFINITIVE DI CASSA (CS)		TOTALE RISCOSSIONI (TR=RR+RC)		MAGGIORI O MINORI ENTRATE DI CASSA = TR-CS		TOTALE RESIDUI ATTIVI DA RIPORTARE ( TR=EP+EC)			
60400	Tipologia 400: Altre forme di indebitamento	RS	0,00	RR	0,00	R	0,00		EP	0,00	
		CP	0,00	RC	0,00	A	0,00	CP	0,00	0,00	
		CS	0,00	TR	0,00	CS	0,00		TR	0,00	
60000	Totale TITOLO 6 Accensione prestiti	RS	0,00	RR	0,00	R	0,00		EP	0,00	
		CP	0,00	RC	0,00	A	0,00	CP	0,00	0,00	
		CS	0,00	TR	0,00	CS	0,00		TR	0,00	
TITOLO 7: Anticipazioni da istituto tesoriere/cassiere											
70100	Tipologia 100: Anticipazioni da istituto tesoriere/cassiere	RS	0,00	RR	0,00	R	0,00		EP	0,00	
		CP	0,00	RC	0,00	A	0,00	CP	0,00	0,00	
		CS	0,00	TR	0,00	CS	0,00		TR	0,00	
70000	Totale TITOLO 7 Anticipazioni da istituto tesoriere/cassiere	RS	0,00	RR	0,00	R	0,00		EP	0,00	
		CP	0,00	RC	0,00	A	0,00	CP	0,00	0,00	
		CS	0,00	TR	0,00	CS	0,00		TR	0,00	
TITOLO 9: Entrate per conto terzi e partite di giro											
90100	Tipologia 100: Entrate per partite di giro	RS	0,00	RR	0,00	R	0,00		EP	0,00	
		CP	17.000.000,00	RC	5.625.241,14	A	5.625.241,14	CP	11.374.758,86-	0,00	
		CS	17.000.000,00	TR	5.625.241,14	CS	11.374.758,86-		TR	0,00	
90200	Tipologia 200: Entrate per conto terzi	RS	0,00	RR	0,00	R	0,00		EP	0,00	
		CP	3.000.000,00	RC	130.850,58	A	130.850,58	CP	2.869.149,42-	0,00	
		CS	3.000.000,00	TR	130.850,58	CS	2.869.149,42-		TR	0,00	
90000	Totale TITOLO 9 Entrate per conto terzi e partite di giro	RS	0,00	RR	0,00	R	0,00		EP	0,00	
		CP	20.000.000,00	RC	5.756.091,72	A	5.756.091,72	CP	14.243.908,28-	0,00	
		CS	20.000.000,00	TR	5.756.091,72	CS	14.243.908,28-		TR	0,00	
<b>TOTALE TITOLI</b>		<b>RS</b>	<b>5.028.185,84</b>	<b>RR</b>	<b>235,61</b>	<b>R</b>	<b>5.282,68-</b>	<b>CP</b>	<b>20.058.727,34-</b>	<b>EP</b>	<b>5.022.667,55</b>
		<b>CP</b>	<b>60.292.523,62</b>	<b>RC</b>	<b>39.941.867,52</b>	<b>A</b>	<b>40.233.796,28</b>	<b>CP</b>	<b>291.928,76</b>	<b>EC</b>	<b>291.928,76</b>
		<b>CS</b>	<b>65.320.709,46</b>	<b>TR</b>	<b>39.942.103,13</b>	<b>CS</b>	<b>25.378.606,33-</b>		<b>TR</b>	<b>5.314.596,31</b>	

CONTO DEL BILANCIO - GESTIONE DELLE ENTRATE

TITOLO, TIPOLOGIA	DENOMINAZIONE	RESIDUI ATTIVI AL 01/01/2022 (RS)		RISCOSSIONI IN C/RESIDUI (RR)		RIACCERTAMENTI RESIDUI (R)		RESIDUI ATTIVI DA ESERCIZI PRECEDENTI (EP=RS-RR+R)	
		PREVISIONI DEFINITIVE DI COMPETENZA (CP)		RISCOSSIONI IN C/COMPETENZA (RC)		ACCERTAMENTI(A)		MAGGIORI O MINORI ENTRATE DI COMPETENZA = A-CP	
		PREVISIONI DEFINITIVE DI CASSA (CS)		TOTALE RISCOSSIONI (TR=RR+RC)		MAGGIORI O MINORI ENTRATE DI CASSA = TR-CS		TOTALE RESIDUI ATTIVI DA RIPORTARE ( TR=EP+EC)	
TOTALE GENERALE DELLE ENTRATE		RS	5.028.185,84	RR	235,61	R	5.282,68-	EP	5.022.667,55
		CP	143.227.608,35	RC	39.941.867,52	A	40.233.796,28	CP	20.058.727,34-
		CS	65.320.709,46	TR	39.942.103,13	CS	25.378.606,33-	EC	291.928,76
		TR	5.314.596,31					TR	5.314.596,31





## **Allegato n.2**

# **Conto del bilancio – Riepilogo generale delle entrate**

CONTO DEL BILANCIO - RIEPILOGO GENERALE DELLE ENTRATE

TITOLO	DENOMINAZIONE	RESIDUI ATTIVI AL 01/01/2022 (RS)		RISCOSSIONI IN C/RESIDUI (RR)		RIACCERTAMENTI RESIDUI (R)		RESIDUI ATTIVI DA ESERCIZI PRECEDENTI (EP=RS-RR+R)	
		PREVISIONI DEFINITIVE DI COMPETENZA (CP)		RISCOSSIONI IN C/COMPETENZA (RC)		ACCERTAMENTI(A)		MAGGIORI O MINORI ENTRATE DI COMPETENZA = A-CP	
		PREVISIONI DEFINITIVE DI CASSA (CS)		TOTALE RISCOSSIONI (TR=RR+RC)		MAGGIORI O MINORI ENTRATE DI CASSA = TR-CS		TOTALE RESIDUI ATTIVI DA RIPORTARE ( TR=EP+EC)	
	FONDO PLURIENNALE VINCOLATO PER SPESE CORRENTI	CP	14.009.850,52						
	FONDO PLURIENNALE VINCOLATO IN C/CAPITALE	CP	23.819.387,68						
	UTILIZZO AVANZO DI AMMINISTRAZIONE	CP	45.105.846,53						
	- di cui Utilizzo Fondo anticipazioni di liquidità	CP	0,00						
TITOLO 1	Entrate correnti di natura tributaria, contributiva e perequativa	RS	0,00	RR	0,00	R	0,00	EP	0,00
		CP	0,00	RC	0,00	A	0,00	CP	0,00
		CS	0,00	TR	0,00	CS	0,00	TR	0,00
TITOLO 2	Trasferimenti correnti	RS	847.492,75	RR	0,00	R	0,00	EP	847.492,75
		CP	18.750.450,44	RC	18.816.662,09	A	18.816.662,09	CP	66.211,65
		CS	19.597.943,19	TR	18.816.662,09	CS	781.281,10-	TR	847.492,75
TITOLO 3	Entrate extratributarie	RS	2.760,97	RR	0,00	R	0,00	EP	2.760,97
		CP	134.100,66	RC	187.472,56	A	453.274,74	CP	319.174,08
		CS	136.861,63	TR	187.472,56	CS	50.610,93	TR	265.802,18
TITOLO 4	Entrate in conto capitale	RS	4.177.932,12	RR	235,61	R	5.282,68-	EP	4.172.413,83
		CP	21.407.972,52	RC	15.181.641,15	A	15.207.767,73	CP	6.200.204,79-
		CS	25.585.904,64	TR	15.181.876,76	CS	10.404.027,88-	TR	26.126,58
TITOLO 5	Entrate da riduzione di attività finanziarie	RS	0,00	RR	0,00	R	0,00	EP	0,00
		CP	0,00	RC	0,00	A	0,00	CP	0,00
		CS	0,00	TR	0,00	CS	0,00	TR	0,00
TITOLO 6	Accensione prestiti	RS	0,00	RR	0,00	R	0,00	EP	0,00
		CP	0,00	RC	0,00	A	0,00	CP	0,00
		CS	0,00	TR	0,00	CS	0,00	TR	0,00
TITOLO 7	Anticipazioni da istituto tesoriere/cassiere	RS	0,00	RR	0,00	R	0,00	EP	0,00
		CP	0,00	RC	0,00	A	0,00	CP	0,00
		CS	0,00	TR	0,00	CS	0,00	TR	0,00
TITOLO 9	Entrate per conto terzi e partite di giro	RS	0,00	RR	0,00	R	0,00	EP	0,00
		CP	20.000.000,00	RC	5.756.091,72	A	5.756.091,72	CP	14.243.908,28-
		CS	20.000.000,00	TR	5.756.091,72	CS	14.243.908,28-	TR	0,00
	<b>TOTALE TITOLI</b>	<b>RS</b>	<b>5.028.185,84</b>	<b>RR</b>	<b>235,61</b>	<b>R</b>	<b>5.282,68-</b>	<b>EP</b>	<b>5.022.667,55</b>
		<b>CP</b>	<b>60.292.523,62</b>	<b>RC</b>	<b>39.941.867,52</b>	<b>A</b>	<b>40.233.796,28</b>	<b>CP</b>	<b>20.058.727,34-</b>
		<b>CS</b>	<b>65.320.709,46</b>	<b>TR</b>	<b>39.942.103,13</b>	<b>CS</b>	<b>25.378.606,33-</b>	<b>TR</b>	<b>291.928,76</b>
	<b>TOTALE GENERALE DELLE ENTRATE</b>	<b>RS</b>	<b>5.028.185,84</b>	<b>RR</b>	<b>235,61</b>	<b>R</b>	<b>5.282,68-</b>	<b>EP</b>	<b>5.022.667,55</b>
		<b>CP</b>	<b>143.227.608,35</b>	<b>RC</b>	<b>39.941.867,52</b>	<b>A</b>	<b>40.233.796,28</b>	<b>CP</b>	<b>20.058.727,34-</b>
		<b>CS</b>	<b>65.320.709,46</b>	<b>TR</b>	<b>39.942.103,13</b>	<b>CS</b>	<b>25.378.606,33-</b>	<b>TR</b>	<b>291.928,76</b>
									<b>5.314.596,31</b>



## **Allegato n.3**

# **Conto del bilancio - gestione della spesa**

CONTO DEL BILANCIO - GESTIONE DELLA SPESA

MISSIONE, PROGRAMMA, TITOLO	DENOMINAZIONE	RESIDUI PASSIVI AL 01/01/2022 (RS)		PAGAMENTI IN C/RESIDUI (PR)		RIACCERTAMENTO RESIDUI (R)				RESIDUI PASSIVI DA ESERCIZI PRECEDENTI (EP=RS-PR+R)	
		PREVISIONI DEFINITIVE DI COMPETENZA (CP)		PAGAMENTI IN C/COMPETENZA (PC)		IMPEGNI (I)		ECONOMIE DI COMPETENZA (ECP= CP-I-FPV)		RESIDUI PASSIVI DA ESERCIZIO DI COMPETENZA (EC=I-PC)	
		PREVISIONI DEFINITIVE DI CASSA (CS)		TOTALE PAGAMENTI (TP=PR+PC)		FONDO PLURIENNALE VINCOLATO (FPV)				TOTALE RESIDUI PASSIVI DA RIPORTARE (TR=EP+EC)	
	DISAVANZO DI AMMINISTRAZIONE	CP	0,00								
	DISAVANZO DERIVANTE DA DEBITO AUTORIZZATO E NON CONTRATTO	CP	0,00								
MISSIONE 01	Servizi istituzionali, generali e di gestione										
0101 Programma 01	Organi istituzionali										
	Titolo 1 Spese correnti	RS	0,00	PR	0,00	R	0,00			EP	0,00
		CP	0,00	PC	0,00	I	0,00	ECP	0,00	EC	0,00
		CS	0,00	TP	0,00	FPV	0,00			TR	0,00
	Titolo 2 Spese in conto capitale	RS	0,00	PR	0,00	R	0,00			EP	0,00
		CP	0,00	PC	0,00	I	0,00	ECP	0,00	EC	0,00
		CS	0,00	TP	0,00	FPV	0,00			TR	0,00
Totale programma 01	Organi istituzionali	RS	0,00	PR	0,00	R	0,00			EP	0,00
		CP	0,00	PC	0,00	I	0,00	ECP	0,00	EC	0,00
		CS	0,00	TP	0,00	FPV	0,00			TR	0,00
0102 Programma 02	Segreteria generale										
	Titolo 1 Spese correnti	RS	0,00	PR	0,00	R	0,00			EP	0,00
		CP	0,00	PC	0,00	I	0,00	ECP	0,00	EC	0,00
		CS	0,00	TP	0,00	FPV	0,00			TR	0,00
	Titolo 2 Spese in conto capitale	RS	0,00	PR	0,00	R	0,00			EP	0,00
		CP	0,00	PC	0,00	I	0,00	ECP	0,00	EC	0,00
		CS	0,00	TP	0,00	FPV	0,00			TR	0,00
Totale programma 02	Segreteria generale	RS	0,00	PR	0,00	R	0,00			EP	0,00
		CP	0,00	PC	0,00	I	0,00	ECP	0,00	EC	0,00
		CS	0,00	TP	0,00	FPV	0,00			TR	0,00
0103 Programma 03	Gestione economica, finanziaria, programmazione, provveditorato										

CONTO DEL BILANCIO - GESTIONE DELLA SPESA

MISSIONE, PROGRAMMA, TITOLO	DENOMINAZIONE	RESIDUI PASSIVI AL 01/01/2022 (RS)		PAGAMENTI IN C/RESIDUI (PR)		RIACCERTAMENTO RESIDUI (R)				RESIDUI PASSIVI DA ESERCIZI PRECEDENTI (EP=RS-PR+R)	
		PREVISIONI DEFINITIVE DI COMPETENZA (CP)		PAGAMENTI IN C/COMPETENZA (PC)		IMPEGNI (I)		ECONOMIE DI COMPETENZA (ECP= CP-I-FPV)		RESIDUI PASSIVI DA ESERCIZIO DI COMPETENZA (EC=I-PC)	
		PREVISIONI DEFINITIVE DI CASSA (CS)		TOTALE PAGAMENTI (TP=PR+PC)		FONDO PLURIENNALE VINCOLATO (FPV)				TOTALE RESIDUI PASSIVI DA RIPORTARE (TR=EP+EC)	
Titolo 1	Spese correnti	RS	0,00	PR	0,00	R	0,00			EP	0,00
		CP	0,00	PC	0,00	I	0,00	ECP	0,00	EC	0,00
		CS	0,00	TP	0,00	FPV	0,00			TR	0,00
Titolo 2	Spese in conto capitale	RS	0,00	PR	0,00	R	0,00			EP	0,00
		CP	0,00	PC	0,00	I	0,00	ECP	0,00	EC	0,00
		CS	0,00	TP	0,00	FPV	0,00			TR	0,00
Titolo 3	Spese per incremento attività finanziarie	RS	0,00	PR	0,00	R	0,00			EP	0,00
		CP	0,00	PC	0,00	I	0,00	ECP	0,00	EC	0,00
		CS	0,00	TP	0,00	FPV	0,00			TR	0,00
Totale programma 03	Gestione economica, finanziaria, programmazione, provveditorato	RS	0,00	PR	0,00	R	0,00			EP	0,00
		CP	0,00	PC	0,00	I	0,00	ECP	0,00	EC	0,00
		CS	0,00	TP	0,00	FPV	0,00			TR	0,00
0104	Programma 04	Gestione delle entrate tributarie e servizi fiscali									
Titolo 1	Spese correnti	RS	0,00	PR	0,00	R	0,00			EP	0,00
		CP	0,00	PC	0,00	I	0,00	ECP	0,00	EC	0,00
		CS	0,00	TP	0,00	FPV	0,00			TR	0,00
Titolo 2	Spese in conto capitale	RS	0,00	PR	0,00	R	0,00			EP	0,00
		CP	0,00	PC	0,00	I	0,00	ECP	0,00	EC	0,00
		CS	0,00	TP	0,00	FPV	0,00			TR	0,00
Totale programma 04	Gestione delle entrate tributarie e servizi fiscali	RS	0,00	PR	0,00	R	0,00			EP	0,00
		CP	0,00	PC	0,00	I	0,00	ECP	0,00	EC	0,00
		CS	0,00	TP	0,00	FPV	0,00			TR	0,00
0105	Programma 05	Gestione dei beni demaniali e patrimoniali									
Titolo 1	Spese correnti	RS	0,00	PR	0,00	R	0,00			EP	0,00
		CP	0,00	PC	0,00	I	0,00	ECP	0,00	EC	0,00
		CS	0,00	TP	0,00	FPV	0,00			TR	0,00

CONTO DEL BILANCIO - GESTIONE DELLA SPESA

MISSIONE, PROGRAMMA, TITOLO	DENOMINAZIONE	RESIDUI PASSIVI AL 01/01/2022 (RS)		PAGAMENTI IN C/RESIDUI (PR)		RIACCERTAMENTO RESIDUI (R)				RESIDUI PASSIVI DA ESERCIZI PRECEDENTI (EP=RS-PR+R)	
		PREVISIONI DEFINITIVE DI COMPETENZA (CP)		PAGAMENTI IN C/COMPETENZA (PC)		IMPEGNI (I)		ECONOMIE DI COMPETENZA (ECP= CP-I-FPV)		RESIDUI PASSIVI DA ESERCIZIO DI COMPETENZA (EC=I-PC)	
		PREVISIONI DEFINITIVE DI CASSA (CS)		TOTALE PAGAMENTI (TP=PR+PC)		FONDO PLURIENNALE VINCOLATO (FPV)				TOTALE RESIDUI PASSIVI DA RIPORTARE (TR=EP+EC)	
Titolo 2	Spese in conto capitale	RS	0,00	PR	0,00	R	0,00			EP	0,00
		CP	0,00	PC	0,00	I	0,00	ECP	0,00	EC	0,00
		CS	0,00	TP	0,00	FPV	0,00			TR	0,00
Totale programma 05	Gestione dei beni demaniali e patrimoniali	RS	0,00	PR	0,00	R	0,00			EP	0,00
		CP	0,00	PC	0,00	I	0,00	ECP	0,00	EC	0,00
		CS	0,00	TP	0,00	FPV	0,00			TR	0,00
0106	Programma 06	Ufficio tecnico									
Titolo 1	Spese correnti	RS	0,00	PR	0,00	R	0,00			EP	0,00
		CP	0,00	PC	0,00	I	0,00	ECP	0,00	EC	0,00
		CS	0,00	TP	0,00	FPV	0,00			TR	0,00
Titolo 2	Spese in conto capitale	RS	0,00	PR	0,00	R	0,00			EP	0,00
		CP	0,00	PC	0,00	I	0,00	ECP	0,00	EC	0,00
		CS	0,00	TP	0,00	FPV	0,00			TR	0,00
Totale programma 06	Ufficio tecnico	RS	0,00	PR	0,00	R	0,00			EP	0,00
		CP	0,00	PC	0,00	I	0,00	ECP	0,00	EC	0,00
		CS	0,00	TP	0,00	FPV	0,00			TR	0,00
0107	Programma 07	Elezioni e consultazioni popolari - Anagrafe e stato civile									
Titolo 1	Spese correnti	RS	0,00	PR	0,00	R	0,00			EP	0,00
		CP	0,00	PC	0,00	I	0,00	ECP	0,00	EC	0,00
		CS	0,00	TP	0,00	FPV	0,00			TR	0,00
Titolo 2	Spese in conto capitale	RS	0,00	PR	0,00	R	0,00			EP	0,00
		CP	0,00	PC	0,00	I	0,00	ECP	0,00	EC	0,00
		CS	0,00	TP	0,00	FPV	0,00			TR	0,00
Totale programma 07	Elezioni e consultazioni popolari - Anagrafe e stato civile	RS	0,00	PR	0,00	R	0,00			EP	0,00
		CP	0,00	PC	0,00	I	0,00	ECP	0,00	EC	0,00
		CS	0,00	TP	0,00	FPV	0,00			TR	0,00
0108	Programma 08	Statistica e sistemi informativi									

CONTO DEL BILANCIO - GESTIONE DELLA SPESA

MISSIONE, PROGRAMMA, TITOLO	DENOMINAZIONE	RESIDUI PASSIVI AL 01/01/2022 (RS)		PAGAMENTI IN C/RESIDUI (PR)		RIACCERTAMENTO RESIDUI (R)				RESIDUI PASSIVI DA ESERCIZI PRECEDENTI (EP=RS-PR+R)	
		PREVISIONI DEFINITIVE DI COMPETENZA (CP)		PAGAMENTI IN C/COMPETENZA (PC)		IMPEGNI (I)		ECONOMIE DI COMPETENZA (ECP= CP-I-FPV)		RESIDUI PASSIVI DA ESERCIZIO DI COMPETENZA (EC=I-PC)	
		PREVISIONI DEFINITIVE DI CASSA (CS)		TOTALE PAGAMENTI (TP=PR+PC)		FONDO PLURIENNALE VINCOLATO (FPV)				TOTALE RESIDUI PASSIVI DA RIPORTARE (TR=EP+EC)	
Titolo 1	Spese correnti	RS	0,00	PR	0,00	R	0,00			EP	0,00
		CP	0,00	PC	0,00	I	0,00	ECP	0,00	EC	0,00
		CS	0,00	TP	0,00	FPV	0,00			TR	0,00
Titolo 2	Spese in conto capitale	RS	0,00	PR	0,00	R	0,00			EP	0,00
		CP	0,00	PC	0,00	I	0,00	ECP	0,00	EC	0,00
		CS	0,00	TP	0,00	FPV	0,00			TR	0,00
Totale programma 08	Statistica e sistemi informativi	RS	0,00	PR	0,00	R	0,00			EP	0,00
		CP	0,00	PC	0,00	I	0,00	ECP	0,00	EC	0,00
		CS	0,00	TP	0,00	FPV	0,00			TR	0,00
0109	Programma 09	Assistenza tecnico-amministrativa agli enti locali									
Titolo 1	Spese correnti	RS	0,00	PR	0,00	R	0,00			EP	0,00
		CP	0,00	PC	0,00	I	0,00	ECP	0,00	EC	0,00
		CS	0,00	TP	0,00	FPV	0,00			TR	0,00
Titolo 2	Spese in conto capitale	RS	0,00	PR	0,00	R	0,00			EP	0,00
		CP	0,00	PC	0,00	I	0,00	ECP	0,00	EC	0,00
		CS	0,00	TP	0,00	FPV	0,00			TR	0,00
Totale programma 09	Assistenza tecnico-amministrativa agli enti locali	RS	0,00	PR	0,00	R	0,00			EP	0,00
		CP	0,00	PC	0,00	I	0,00	ECP	0,00	EC	0,00
		CS	0,00	TP	0,00	FPV	0,00			TR	0,00
0110	Programma 10	Risorse umane									
Titolo 1	Spese correnti	RS	0,00	PR	0,00	R	0,00			EP	0,00
		CP	0,00	PC	0,00	I	0,00	ECP	0,00	EC	0,00
		CS	0,00	TP	0,00	FPV	0,00			TR	0,00
Titolo 2	Spese in conto capitale	RS	0,00	PR	0,00	R	0,00			EP	0,00
		CP	0,00	PC	0,00	I	0,00	ECP	0,00	EC	0,00
		CS	0,00	TP	0,00	FPV	0,00			TR	0,00

CONTO DEL BILANCIO - GESTIONE DELLA SPESA

MISSIONE, PROGRAMMA, TITOLO	DENOMINAZIONE	RESIDUI PASSIVI AL 01/01/2022 (RS)		PAGAMENTI IN C/RESIDUI (PR)		RIACCERTAMENTO RESIDUI (R)				RESIDUI PASSIVI DA ESERCIZI PRECEDENTI (EP=RS-PR+R)		
		PREVISIONI DEFINITIVE DI COMPETENZA (CP)		PAGAMENTI IN C/COMPETENZA (PC)		IMPEGNI (I)		ECONOMIE DI COMPETENZA (ECP= CP-I-FPV)		RESIDUI PASSIVI DA ESERCIZIO DI COMPETENZA (EC=I-PC)		
		PREVISIONI DEFINITIVE DI CASSA (CS)		TOTALE PAGAMENTI (TP=PR+PC)		FONDO PLURIENNALE VINCOLATO (FPV)				TOTALE RESIDUI PASSIVI DA RIPORTARE (TR=EP+EC)		
Totale programma	10	Risorse umane	RS	0,00	PR	0,00	R	0,00			EP	0,00
			CP	0,00	PC	0,00	I	0,00	ECP	0,00	EC	0,00
			CS	0,00	TP	0,00	FPV	0,00			TR	0,00
0111	Programma	11	Altri servizi generali									
	Titolo 1	Spese correnti	RS	0,00	PR	0,00	R	0,00			EP	0,00
			CP	0,00	PC	0,00	I	0,00	ECP	0,00	EC	0,00
			CS	0,00	TP	0,00	FPV	0,00			TR	0,00
	Titolo 2	Spese in conto capitale	RS	0,00	PR	0,00	R	0,00			EP	0,00
			CP	0,00	PC	0,00	I	0,00	ECP	0,00	EC	0,00
			CS	0,00	TP	0,00	FPV	0,00			TR	0,00
Totale programma	11	Altri servizi generali	RS	0,00	PR	0,00	R	0,00			EP	0,00
			CP	0,00	PC	0,00	I	0,00	ECP	0,00	EC	0,00
			CS	0,00	TP	0,00	FPV	0,00			TR	0,00
0112	Programma	12	Politica regionale unitaria per i servizi istituzionali, generali e di gestione									
	Titolo 1	Spese correnti	RS	0,00	PR	0,00	R	0,00			EP	0,00
			CP	0,00	PC	0,00	I	0,00	ECP	0,00	EC	0,00
			CS	0,00	TP	0,00	FPV	0,00			TR	0,00
	Titolo 2	Spese in conto capitale	RS	0,00	PR	0,00	R	0,00			EP	0,00
			CP	0,00	PC	0,00	I	0,00	ECP	0,00	EC	0,00
			CS	0,00	TP	0,00	FPV	0,00			TR	0,00
Totale programma	12	Politica regionale unitaria per i servizi istituzionali, generali e di gestione	RS	0,00	PR	0,00	R	0,00			EP	0,00
			CP	0,00	PC	0,00	I	0,00	ECP	0,00	EC	0,00
			CS	0,00	TP	0,00	FPV	0,00			TR	0,00
TOTALE MISSIONE	01	Servizi istituzionali, generali e di gestione	RS	0,00	PR	0,00	R	0,00			EP	0,00
			CP	0,00	PC	0,00	I	0,00	ECP	0,00	EC	0,00
			CS	0,00	TP	0,00	FPV	0,00			TR	0,00
MISSIONE	02	Giustizia										



CONTO DEL BILANCIO - GESTIONE DELLA SPESA

MISSIONE, PROGRAMMA, TITOLO	DENOMINAZIONE	RESIDUI PASSIVI AL 01/01/2022 (RS)		PAGAMENTI IN C/RESIDUI (PR)		RIACCERTAMENTO RESIDUI (R)				RESIDUI PASSIVI DA ESERCIZI PRECEDENTI (EP=RS-PR+R)		
		PREVISIONI DEFINITIVE DI COMPETENZA (CP)		PAGAMENTI IN C/COMPETENZA (PC)		IMPEGNI (I)		ECONOMIE DI COMPETENZA (ECP= CP-I-FPV)		RESIDUI PASSIVI DA ESERCIZIO DI COMPETENZA (EC=I-PC)		
		PREVISIONI DEFINITIVE DI CASSA (CS)		TOTALE PAGAMENTI (TP=PR+PC)		FONDO PLURIENNALE VINCOLATO (FPV)				TOTALE RESIDUI PASSIVI DA RIPORTARE (TR=EP+EC)		
0201	Programma 01	Uffici giudiziari										
	Titolo 1	Spese correnti	RS	0,00	PR	0,00	R	0,00			EP	0,00
			CP	0,00	PC	0,00	I	0,00	ECP	0,00	EC	0,00
			CS	0,00	TP	0,00	FPV	0,00			TR	0,00
	Titolo 2	Spese in conto capitale	RS	0,00	PR	0,00	R	0,00			EP	0,00
			CP	0,00	PC	0,00	I	0,00	ECP	0,00	EC	0,00
			CS	0,00	TP	0,00	FPV	0,00			TR	0,00
	Totale programma	01 Uffici giudiziari	RS	0,00	PR	0,00	R	0,00			EP	0,00
			CP	0,00	PC	0,00	I	0,00	ECP	0,00	EC	0,00
			CS	0,00	TP	0,00	FPV	0,00			TR	0,00
0202	Programma 02	Casa circondariale e altri servizi										
	Titolo 1	Spese correnti	RS	0,00	PR	0,00	R	0,00			EP	0,00
			CP	0,00	PC	0,00	I	0,00	ECP	0,00	EC	0,00
			CS	0,00	TP	0,00	FPV	0,00			TR	0,00
	Titolo 2	Spese in conto capitale	RS	0,00	PR	0,00	R	0,00			EP	0,00
			CP	0,00	PC	0,00	I	0,00	ECP	0,00	EC	0,00
			CS	0,00	TP	0,00	FPV	0,00			TR	0,00
	Totale programma	02 Casa circondariale e altri servizi	RS	0,00	PR	0,00	R	0,00			EP	0,00
			CP	0,00	PC	0,00	I	0,00	ECP	0,00	EC	0,00
			CS	0,00	TP	0,00	FPV	0,00			TR	0,00
0203	Programma 03	Politica regionale unitaria per la giustizia										
	Titolo 1	Spese correnti	RS	0,00	PR	0,00	R	0,00			EP	0,00
			CP	0,00	PC	0,00	I	0,00	ECP	0,00	EC	0,00
			CS	0,00	TP	0,00	FPV	0,00			TR	0,00
	Titolo 2	Spese in conto capitale	RS	0,00	PR	0,00	R	0,00			EP	0,00
			CP	0,00	PC	0,00	I	0,00	ECP	0,00	EC	0,00
			CS	0,00	TP	0,00	FPV	0,00			TR	0,00

CONTO DEL BILANCIO - GESTIONE DELLA SPESA

MISSIONE, PROGRAMMA, TITOLO	DENOMINAZIONE	RESIDUI PASSIVI AL 01/01/2022 (RS)		PAGAMENTI IN C/RESIDUI (PR)		RIACCERTAMENTO RESIDUI (R)				RESIDUI PASSIVI DA ESERCIZI PRECEDENTI (EP=RS-PR+R)			
		PREVISIONI DEFINITIVE DI COMPETENZA (CP)		PAGAMENTI IN C/COMPETENZA (PC)		IMPEGNI (I)		ECONOMIE DI COMPETENZA (ECP= CP-I-FPV)		RESIDUI PASSIVI DA ESERCIZIO DI COMPETENZA (EC=I-PC)			
		PREVISIONI DEFINITIVE DI CASSA (CS)		TOTALE PAGAMENTI (TP=PR+PC)		FONDO PLURIENNALE VINCOLATO (FPV)				TOTALE RESIDUI PASSIVI DA RIPORTARE (TR=EP+EC)			
Totale programma	03	Politica regionale unitaria per la giustizia	RS	0,00	PR	0,00	R	0,00			EP	0,00	
			CP	0,00	PC	0,00	I	0,00	ECP	0,00	EC	0,00	
			CS	0,00	TP	0,00	FPV	0,00			TR	0,00	
TOTALE MISSIONE	02	Giustizia	RS	0,00	PR	0,00	R	0,00			EP	0,00	
			CP	0,00	PC	0,00	I	0,00	ECP	0,00	EC	0,00	
			CS	0,00	TP	0,00	FPV	0,00			TR	0,00	
MISSIONE	03	Ordine pubblico e sicurezza											
0301	Programma	01	Polizia locale e amministrativa										
		Titolo 1	Spese correnti		RS	0,00	PR	0,00	R	0,00		EP	0,00
			CP	0,00	PC	0,00	I	0,00	ECP	0,00	EC	0,00	
			CS	0,00	TP	0,00	FPV	0,00			TR	0,00	
		Titolo 2	Spese in conto capitale		RS	0,00	PR	0,00	R	0,00		EP	0,00
			CP	0,00	PC	0,00	I	0,00	ECP	0,00	EC	0,00	
			CS	0,00	TP	0,00	FPV	0,00			TR	0,00	
		Titolo 3	Spese per incremento attività finanziarie		RS	0,00	PR	0,00	R	0,00		EP	0,00
			CP	0,00	PC	0,00	I	0,00	ECP	0,00	EC	0,00	
			CS	0,00	TP	0,00	FPV	0,00			TR	0,00	
Totale programma	01	Polizia locale e amministrativa	RS	0,00	PR	0,00	R	0,00			EP	0,00	
			CP	0,00	PC	0,00	I	0,00	ECP	0,00	EC	0,00	
			CS	0,00	TP	0,00	FPV	0,00			TR	0,00	
0302	Programma	02	Sistema integrato di sicurezza urbana										
		Titolo 1	Spese correnti		RS	0,00	PR	0,00	R	0,00		EP	0,00
			CP	0,00	PC	0,00	I	0,00	ECP	0,00	EC	0,00	
			CS	0,00	TP	0,00	FPV	0,00			TR	0,00	
		Titolo 2	Spese in conto capitale		RS	0,00	PR	0,00	R	0,00		EP	0,00
			CP	0,00	PC	0,00	I	0,00	ECP	0,00	EC	0,00	
			CS	0,00	TP	0,00	FPV	0,00			TR	0,00	

CONTO DEL BILANCIO - GESTIONE DELLA SPESA

MISSIONE, PROGRAMMA, TITOLO	DENOMINAZIONE	RESIDUI PASSIVI AL 01/01/2022 (RS)		PAGAMENTI IN C/RESIDUI (PR)		RIACCERTAMENTO RESIDUI (R)		RESIDUI PASSIVI DA ESERCIZI PRECEDENTI (EP=RS-PR+R)			
		PREVISIONI DEFINITIVE DI COMPETENZA (CP)		PAGAMENTI IN C/COMPETENZA (PC)		IMPEGNI (I)		ECONOMIE DI COMPETENZA (ECP= CP-I-FPV)		RESIDUI PASSIVI DA ESERCIZIO DI COMPETENZA (EC=I-PC)	
		PREVISIONI DEFINITIVE DI CASSA (CS)		TOTALE PAGAMENTI (TP=PR+PC)		FONDO PLURIENNALE VINCOLATO (FPV)				TOTALE RESIDUI PASSIVI DA RIPORTARE (TR=EP+EC)	
Titolo 3	Spese per incremento attività finanziarie	RS	0,00	PR	0,00	R	0,00		EP	0,00	
		CP	0,00	PC	0,00	I	0,00	ECP	0,00	EC	0,00
		CS	0,00	TP	0,00	FPV	0,00		TR	0,00	
Totale programma 02	Sistema integrato di sicurezza urbana	RS	0,00	PR	0,00	R	0,00		EP	0,00	
		CP	0,00	PC	0,00	I	0,00	ECP	0,00	EC	0,00
		CS	0,00	TP	0,00	FPV	0,00		TR	0,00	
0303	Programma 03	Politica regionale unitaria per l'ordine pubblico e la sicurezza									
Titolo 1	Spese correnti	RS	0,00	PR	0,00	R	0,00		EP	0,00	
		CP	0,00	PC	0,00	I	0,00	ECP	0,00	EC	0,00
		CS	0,00	TP	0,00	FPV	0,00		TR	0,00	
Titolo 2	Spese in conto capitale	RS	0,00	PR	0,00	R	0,00		EP	0,00	
		CP	0,00	PC	0,00	I	0,00	ECP	0,00	EC	0,00
		CS	0,00	TP	0,00	FPV	0,00		TR	0,00	
Titolo 3	Spese per incremento attività finanziarie	RS	0,00	PR	0,00	R	0,00		EP	0,00	
		CP	0,00	PC	0,00	I	0,00	ECP	0,00	EC	0,00
		CS	0,00	TP	0,00	FPV	0,00		TR	0,00	
Totale programma 03	Politica regionale unitaria per l'ordine pubblico e la sicurezza	RS	0,00	PR	0,00	R	0,00		EP	0,00	
		CP	0,00	PC	0,00	I	0,00	ECP	0,00	EC	0,00
		CS	0,00	TP	0,00	FPV	0,00		TR	0,00	
TOTALE MISSIONE	03	Ordine pubblico e sicurezza		RS	0,00	PR	0,00	R	0,00	EP	0,00
				CP	0,00	PC	0,00	I	0,00	ECP	0,00
				CS	0,00	TP	0,00	FPV	0,00	TR	0,00
MISSIONE	04	Istruzione e diritto allo studio									
0401	Programma 01	Istruzione prescolastica									
Titolo 1	Spese correnti	RS	0,00	PR	0,00	R	0,00		EP	0,00	
		CP	0,00	PC	0,00	I	0,00	ECP	0,00	EC	0,00
		CS	0,00	TP	0,00	FPV	0,00		TR	0,00	

CONTO DEL BILANCIO - GESTIONE DELLA SPESA

MISSIONE, PROGRAMMA, TITOLO	DENOMINAZIONE	RESIDUI PASSIVI AL 01/01/2022 (RS)		PAGAMENTI IN C/RESIDUI (PR)		RIACCERTAMENTO RESIDUI (R)				RESIDUI PASSIVI DA ESERCIZI PRECEDENTI (EP=RS-PR+R)	
		PREVISIONI DEFINITIVE DI COMPETENZA (CP)		PAGAMENTI IN C/COMPETENZA (PC)		IMPEGNI (I)		ECONOMIE DI COMPETENZA (ECP= CP-I-FPV)		RESIDUI PASSIVI DA ESERCIZIO DI COMPETENZA (EC=I-PC)	
		PREVISIONI DEFINITIVE DI CASSA (CS)		TOTALE PAGAMENTI (TP=PR+PC)		FONDO PLURIENNALE VINCOLATO (FPV)				TOTALE RESIDUI PASSIVI DA RIPORTARE (TR=EP+EC)	
Titolo 2	Spese in conto capitale	RS	0,00	PR	0,00	R	0,00			EP	0,00
		CP	0,00	PC	0,00	I	0,00	ECP	0,00	EC	0,00
		CS	0,00	TP	0,00	FPV	0,00			TR	0,00
Titolo 3	Spese per incremento attività finanziarie	RS	0,00	PR	0,00	R	0,00			EP	0,00
		CP	0,00	PC	0,00	I	0,00	ECP	0,00	EC	0,00
		CS	0,00	TP	0,00	FPV	0,00			TR	0,00
Totale programma 01	Istruzione prescolastica	RS	0,00	PR	0,00	R	0,00			EP	0,00
		CP	0,00	PC	0,00	I	0,00	ECP	0,00	EC	0,00
		CS	0,00	TP	0,00	FPV	0,00			TR	0,00
0402	Programma 02	Altri ordini di istruzione non universitaria									
Titolo 1	Spese correnti	RS	0,00	PR	0,00	R	0,00			EP	0,00
		CP	0,00	PC	0,00	I	0,00	ECP	0,00	EC	0,00
		CS	0,00	TP	0,00	FPV	0,00			TR	0,00
Titolo 2	Spese in conto capitale	RS	0,00	PR	0,00	R	0,00			EP	0,00
		CP	0,00	PC	0,00	I	0,00	ECP	0,00	EC	0,00
		CS	0,00	TP	0,00	FPV	0,00			TR	0,00
Titolo 3	Spese per incremento attività finanziarie	RS	0,00	PR	0,00	R	0,00			EP	0,00
		CP	0,00	PC	0,00	I	0,00	ECP	0,00	EC	0,00
		CS	0,00	TP	0,00	FPV	0,00			TR	0,00
Totale programma 02	Altri ordini di istruzione non universitaria	RS	0,00	PR	0,00	R	0,00			EP	0,00
		CP	0,00	PC	0,00	I	0,00	ECP	0,00	EC	0,00
		CS	0,00	TP	0,00	FPV	0,00			TR	0,00
0403	Programma 03	Edilizia scolastica									
Titolo 1	Spese correnti	RS	0,00	PR	0,00	R	0,00			EP	0,00
		CP	0,00	PC	0,00	I	0,00	ECP	0,00	EC	0,00
		CS	0,00	TP	0,00	FPV	0,00			TR	0,00

CONTO DEL BILANCIO - GESTIONE DELLA SPESA

MISSIONE, PROGRAMMA, TITOLO	DENOMINAZIONE	RESIDUI PASSIVI AL 01/01/2022 (RS)		PAGAMENTI IN C/RESIDUI (PR)		RIACCERTAMENTO RESIDUI (R)				RESIDUI PASSIVI DA ESERCIZI PRECEDENTI (EP=RS-PR+R)	
		PREVISIONI DEFINITIVE DI COMPETENZA (CP)		PAGAMENTI IN C/COMPETENZA (PC)		IMPEGNI (I)		ECONOMIE DI COMPETENZA (ECP= CP-I-FPV)		RESIDUI PASSIVI DA ESERCIZIO DI COMPETENZA (EC=I-PC)	
		PREVISIONI DEFINITIVE DI CASSA (CS)		TOTALE PAGAMENTI (TP=PR+PC)		FONDO PLURIENNALE VINCOLATO (FPV)				TOTALE RESIDUI PASSIVI DA RIPORTARE (TR=EP+EC)	
Titolo 2	Spese in conto capitale	RS	0,00	PR	0,00	R	0,00			EP	0,00
		CP	0,00	PC	0,00	I	0,00	ECP	0,00	EC	0,00
		CS	0,00	TP	0,00	FPV	0,00			TR	0,00
Titolo 3	Spese per incremento attività finanziarie	RS	0,00	PR	0,00	R	0,00			EP	0,00
		CP	0,00	PC	0,00	I	0,00	ECP	0,00	EC	0,00
		CS	0,00	TP	0,00	FPV	0,00			TR	0,00
Totale programma 03	Edilizia scolastica	RS	0,00	PR	0,00	R	0,00			EP	0,00
		CP	0,00	PC	0,00	I	0,00	ECP	0,00	EC	0,00
		CS	0,00	TP	0,00	FPV	0,00			TR	0,00
0404	Programma 04	Istruzione universitaria									
Titolo 1	Spese correnti	RS	0,00	PR	0,00	R	0,00			EP	0,00
		CP	0,00	PC	0,00	I	0,00	ECP	0,00	EC	0,00
		CS	0,00	TP	0,00	FPV	0,00			TR	0,00
Titolo 2	Spese in conto capitale	RS	0,00	PR	0,00	R	0,00			EP	0,00
		CP	0,00	PC	0,00	I	0,00	ECP	0,00	EC	0,00
		CS	0,00	TP	0,00	FPV	0,00			TR	0,00
Titolo 3	Spese per incremento attività finanziarie	RS	0,00	PR	0,00	R	0,00			EP	0,00
		CP	0,00	PC	0,00	I	0,00	ECP	0,00	EC	0,00
		CS	0,00	TP	0,00	FPV	0,00			TR	0,00
Totale programma 04	Istruzione universitaria	RS	0,00	PR	0,00	R	0,00			EP	0,00
		CP	0,00	PC	0,00	I	0,00	ECP	0,00	EC	0,00
		CS	0,00	TP	0,00	FPV	0,00			TR	0,00
0405	Programma 05	Istruzione tecnica superiore									
Titolo 1	Spese correnti	RS	0,00	PR	0,00	R	0,00			EP	0,00
		CP	0,00	PC	0,00	I	0,00	ECP	0,00	EC	0,00
		CS	0,00	TP	0,00	FPV	0,00			TR	0,00

CONTO DEL BILANCIO - GESTIONE DELLA SPESA

MISSIONE, PROGRAMMA, TITOLO	DENOMINAZIONE	RESIDUI PASSIVI AL 01/01/2022 (RS)		PAGAMENTI IN C/RESIDUI (PR)		RIACCERTAMENTO RESIDUI (R)				RESIDUI PASSIVI DA ESERCIZI PRECEDENTI (EP=RS-PR+R)	
		PREVISIONI DEFINITIVE DI COMPETENZA (CP)		PAGAMENTI IN C/COMPETENZA (PC)		IMPEGNI (I)		ECONOMIE DI COMPETENZA (ECP= CP-I-FPV)		RESIDUI PASSIVI DA ESERCIZIO DI COMPETENZA (EC=I-PC)	
		PREVISIONI DEFINITIVE DI CASSA (CS)		TOTALE PAGAMENTI (TP=PR+PC)		FONDO PLURIENNALE VINCOLATO (FPV)				TOTALE RESIDUI PASSIVI DA RIPORTARE (TR=EP+EC)	
Titolo 2	Spese in conto capitale	RS	0,00	PR	0,00	R	0,00			EP	0,00
		CP	0,00	PC	0,00	I	0,00	ECP	0,00	EC	0,00
		CS	0,00	TP	0,00	FPV	0,00			TR	0,00
Titolo 3	Spese per incremento attività finanziarie	RS	0,00	PR	0,00	R	0,00			EP	0,00
		CP	0,00	PC	0,00	I	0,00	ECP	0,00	EC	0,00
		CS	0,00	TP	0,00	FPV	0,00			TR	0,00
Totale programma 05	Istruzione tecnica superiore	RS	0,00	PR	0,00	R	0,00			EP	0,00
		CP	0,00	PC	0,00	I	0,00	ECP	0,00	EC	0,00
		CS	0,00	TP	0,00	FPV	0,00			TR	0,00
0406	Programma 06	Servizi ausiliari all'istruzione									
Titolo 1	Spese correnti	RS	0,00	PR	0,00	R	0,00			EP	0,00
		CP	0,00	PC	0,00	I	0,00	ECP	0,00	EC	0,00
		CS	0,00	TP	0,00	FPV	0,00			TR	0,00
Titolo 2	Spese in conto capitale	RS	0,00	PR	0,00	R	0,00			EP	0,00
		CP	0,00	PC	0,00	I	0,00	ECP	0,00	EC	0,00
		CS	0,00	TP	0,00	FPV	0,00			TR	0,00
Titolo 3	Spese per incremento attività finanziarie	RS	0,00	PR	0,00	R	0,00			EP	0,00
		CP	0,00	PC	0,00	I	0,00	ECP	0,00	EC	0,00
		CS	0,00	TP	0,00	FPV	0,00			TR	0,00
Totale programma 06	Servizi ausiliari all'istruzione	RS	0,00	PR	0,00	R	0,00			EP	0,00
		CP	0,00	PC	0,00	I	0,00	ECP	0,00	EC	0,00
		CS	0,00	TP	0,00	FPV	0,00			TR	0,00
0407	Programma 07	Diritto allo studio									
Titolo 1	Spese correnti	RS	0,00	PR	0,00	R	0,00			EP	0,00
		CP	0,00	PC	0,00	I	0,00	ECP	0,00	EC	0,00
		CS	0,00	TP	0,00	FPV	0,00			TR	0,00

CONTO DEL BILANCIO - GESTIONE DELLA SPESA

MISSIONE, PROGRAMMA, TITOLO	DENOMINAZIONE	RESIDUI PASSIVI AL 01/01/2022 (RS)		PAGAMENTI IN C/RESIDUI (PR)		RIACCERTAMENTO RESIDUI (R)				RESIDUI PASSIVI DA ESERCIZI PRECEDENTI (EP=RS-PR+R)	
		PREVISIONI DEFINITIVE DI COMPETENZA (CP)		PAGAMENTI IN C/COMPETENZA (PC)		IMPEGNI (I)		ECONOMIE DI COMPETENZA (ECP= CP-I-FPV)		RESIDUI PASSIVI DA ESERCIZIO DI COMPETENZA (EC=I-PC)	
		PREVISIONI DEFINITIVE DI CASSA (CS)		TOTALE PAGAMENTI (TP=PR+PC)		FONDO PLURIENNALE VINCOLATO (FPV)				TOTALE RESIDUI PASSIVI DA RIPORTARE (TR=EP+EC)	
Titolo 2	Spese in conto capitale	RS	0,00	PR	0,00	R	0,00			EP	0,00
		CP	0,00	PC	0,00	I	0,00	ECP	0,00	EC	0,00
		CS	0,00	TP	0,00	FPV	0,00			TR	0,00
Titolo 3	Spese per incremento attività finanziarie	RS	0,00	PR	0,00	R	0,00			EP	0,00
		CP	0,00	PC	0,00	I	0,00	ECP	0,00	EC	0,00
		CS	0,00	TP	0,00	FPV	0,00			TR	0,00
Totale programma 07	Diritto allo studio	RS	0,00	PR	0,00	R	0,00			EP	0,00
		CP	0,00	PC	0,00	I	0,00	ECP	0,00	EC	0,00
		CS	0,00	TP	0,00	FPV	0,00			TR	0,00
0408	Programma 08	Politica regionale unitaria per l'istruzione e il diritto allo studio									
Titolo 1	Spese correnti	RS	0,00	PR	0,00	R	0,00			EP	0,00
		CP	0,00	PC	0,00	I	0,00	ECP	0,00	EC	0,00
		CS	0,00	TP	0,00	FPV	0,00			TR	0,00
Titolo 2	Spese in conto capitale	RS	0,00	PR	0,00	R	0,00			EP	0,00
		CP	0,00	PC	0,00	I	0,00	ECP	0,00	EC	0,00
		CS	0,00	TP	0,00	FPV	0,00			TR	0,00
Titolo 3	Spese per incremento attività finanziarie	RS	0,00	PR	0,00	R	0,00			EP	0,00
		CP	0,00	PC	0,00	I	0,00	ECP	0,00	EC	0,00
		CS	0,00	TP	0,00	FPV	0,00			TR	0,00
Totale programma 08	Politica regionale unitaria per l'istruzione e il diritto allo studio	RS	0,00	PR	0,00	R	0,00			EP	0,00
		CP	0,00	PC	0,00	I	0,00	ECP	0,00	EC	0,00
		CS	0,00	TP	0,00	FPV	0,00			TR	0,00
TOTALE MISSIONE 04	Istruzione e diritto allo studio	RS	0,00	PR	0,00	R	0,00			EP	0,00
		CP	0,00	PC	0,00	I	0,00	ECP	0,00	EC	0,00
		CS	0,00	TP	0,00	FPV	0,00			TR	0,00
MISSIONE 05	Tutela e valorizzazione dei beni e delle attività culturali										
0501	Programma 01	Valorizzazione dei beni di interesse storico									

CONTO DEL BILANCIO - GESTIONE DELLA SPESA

MISSIONE, PROGRAMMA, TITOLO	DENOMINAZIONE	RESIDUI PASSIVI AL 01/01/2022 (RS)		PAGAMENTI IN C/RESIDUI (PR)		RIACCERTAMENTO RESIDUI (R)				RESIDUI PASSIVI DA ESERCIZI PRECEDENTI (EP=RS-PR+R)	
		PREVISIONI DEFINITIVE DI COMPETENZA (CP)		PAGAMENTI IN C/COMPETENZA (PC)		IMPEGNI (I)		ECONOMIE DI COMPETENZA (ECP= CP-I-FPV)		RESIDUI PASSIVI DA ESERCIZIO DI COMPETENZA (EC=I-PC)	
		PREVISIONI DEFINITIVE DI CASSA (CS)		TOTALE PAGAMENTI (TP=PR+PC)		FONDO PLURIENNALE VINCOLATO (FPV)				TOTALE RESIDUI PASSIVI DA RIPORTARE (TR=EP+EC)	
Titolo 1	Spese correnti	RS	0,00	PR	0,00	R	0,00			EP	0,00
		CP	0,00	PC	0,00	I	0,00	ECP	0,00	EC	0,00
		CS	0,00	TP	0,00	FPV	0,00			TR	0,00
Titolo 2	Spese in conto capitale	RS	0,00	PR	0,00	R	0,00			EP	0,00
		CP	0,00	PC	0,00	I	0,00	ECP	0,00	EC	0,00
		CS	0,00	TP	0,00	FPV	0,00			TR	0,00
Titolo 3	Spese per incremento attività finanziarie	RS	0,00	PR	0,00	R	0,00			EP	0,00
		CP	0,00	PC	0,00	I	0,00	ECP	0,00	EC	0,00
		CS	0,00	TP	0,00	FPV	0,00			TR	0,00
Totale programma 01	Valorizzazione dei beni di interesse storico	RS	0,00	PR	0,00	R	0,00			EP	0,00
		CP	0,00	PC	0,00	I	0,00	ECP	0,00	EC	0,00
		CS	0,00	TP	0,00	FPV	0,00			TR	0,00
0502	Programma 02	Attività culturali e interventi diversi nel settore culturale									
Titolo 1	Spese correnti	RS	0,00	PR	0,00	R	0,00			EP	0,00
		CP	0,00	PC	0,00	I	0,00	ECP	0,00	EC	0,00
		CS	0,00	TP	0,00	FPV	0,00			TR	0,00
Titolo 2	Spese in conto capitale	RS	0,00	PR	0,00	R	0,00			EP	0,00
		CP	0,00	PC	0,00	I	0,00	ECP	0,00	EC	0,00
		CS	0,00	TP	0,00	FPV	0,00			TR	0,00
Titolo 3	Spese per incremento attività finanziarie	RS	0,00	PR	0,00	R	0,00			EP	0,00
		CP	0,00	PC	0,00	I	0,00	ECP	0,00	EC	0,00
		CS	0,00	TP	0,00	FPV	0,00			TR	0,00
Totale programma 02	Attività culturali e interventi diversi nel settore culturale	RS	0,00	PR	0,00	R	0,00			EP	0,00
		CP	0,00	PC	0,00	I	0,00	ECP	0,00	EC	0,00
		CS	0,00	TP	0,00	FPV	0,00			TR	0,00
0503	Programma 03	Politica regionale unitaria per la tutela dei beni e delle attività culturali									



CONTO DEL BILANCIO - GESTIONE DELLA SPESA

MISSIONE, PROGRAMMA, TITOLO	DENOMINAZIONE	RESIDUI PASSIVI AL 01/01/2022 (RS)		PAGAMENTI IN C/RESIDUI (PR)		RIACCERTAMENTO RESIDUI (R)				RESIDUI PASSIVI DA ESERCIZI PRECEDENTI (EP=RS-PR+R)	
		PREVISIONI DEFINITIVE DI COMPETENZA (CP)		PAGAMENTI IN C/COMPETENZA (PC)		IMPEGNI (I)		ECONOMIE DI COMPETENZA (ECP= CP-I-FPV)		RESIDUI PASSIVI DA ESERCIZIO DI COMPETENZA (EC=I-PC)	
		PREVISIONI DEFINITIVE DI CASSA (CS)		TOTALE PAGAMENTI (TP=PR+PC)		FONDO PLURIENNALE VINCOLATO (FPV)				TOTALE RESIDUI PASSIVI DA RIPORTARE (TR=EP+EC)	
Titolo 1	Spese correnti	RS	0,00	PR	0,00	R	0,00			EP	0,00
		CP	0,00	PC	0,00	I	0,00	ECP	0,00	EC	0,00
		CS	0,00	TP	0,00	FPV	0,00			TR	0,00
Titolo 2	Spese in conto capitale	RS	0,00	PR	0,00	R	0,00			EP	0,00
		CP	0,00	PC	0,00	I	0,00	ECP	0,00	EC	0,00
		CS	0,00	TP	0,00	FPV	0,00			TR	0,00
Titolo 3	Spese per incremento attività finanziarie	RS	0,00	PR	0,00	R	0,00			EP	0,00
		CP	0,00	PC	0,00	I	0,00	ECP	0,00	EC	0,00
		CS	0,00	TP	0,00	FPV	0,00			TR	0,00
Totale programma 03	Politica regionale unitaria per la tutela dei beni e delle attività culturali	RS	0,00	PR	0,00	R	0,00			EP	0,00
		CP	0,00	PC	0,00	I	0,00	ECP	0,00	EC	0,00
		CS	0,00	TP	0,00	FPV	0,00			TR	0,00
TOTALE MISSIONE 05	Tutela e valorizzazione dei beni e delle attività culturali	RS	0,00	PR	0,00	R	0,00			EP	0,00
		CP	0,00	PC	0,00	I	0,00	ECP	0,00	EC	0,00
		CS	0,00	TP	0,00	FPV	0,00			TR	0,00
MISSIONE 06	Politiche giovanili, sport e tempo libero										
0601	Programma 01	Sport e tempo libero									
Titolo 1	Spese correnti	RS	0,00	PR	0,00	R	0,00			EP	0,00
		CP	0,00	PC	0,00	I	0,00	ECP	0,00	EC	0,00
		CS	0,00	TP	0,00	FPV	0,00			TR	0,00
Titolo 2	Spese in conto capitale	RS	0,00	PR	0,00	R	0,00			EP	0,00
		CP	0,00	PC	0,00	I	0,00	ECP	0,00	EC	0,00
		CS	0,00	TP	0,00	FPV	0,00			TR	0,00
Titolo 3	Spese per incremento attività finanziarie	RS	0,00	PR	0,00	R	0,00			EP	0,00
		CP	0,00	PC	0,00	I	0,00	ECP	0,00	EC	0,00
		CS	0,00	TP	0,00	FPV	0,00			TR	0,00

CONTO DEL BILANCIO - GESTIONE DELLA SPESA

MISSIONE, PROGRAMMA, TITOLO	DENOMINAZIONE	RESIDUI PASSIVI AL 01/01/2022 (RS)		PAGAMENTI IN C/RESIDUI (PR)		RIACCERTAMENTO RESIDUI (R)				RESIDUI PASSIVI DA ESERCIZI PRECEDENTI (EP=RS-PR+R)	
		PREVISIONI DEFINITIVE DI COMPETENZA (CP)		PAGAMENTI IN C/COMPETENZA (PC)		IMPEGNI (I)		ECONOMIE DI COMPETENZA (ECP= CP-I-FPV)		RESIDUI PASSIVI DA ESERCIZIO DI COMPETENZA (EC=I-PC)	
		PREVISIONI DEFINITIVE DI CASSA (CS)		TOTALE PAGAMENTI (TP=PR+PC)		FONDO PLURIENNALE VINCOLATO (FPV)				TOTALE RESIDUI PASSIVI DA RIPORTARE (TR=EP+EC)	
Totale programma	01 Sport e tempo libero	RS	0,00	PR	0,00	R	0,00			EP	0,00
		CP	0,00	PC	0,00	I	0,00	ECP	0,00	EC	0,00
		CS	0,00	TP	0,00	FPV	0,00			TR	0,00
0602 Programma	02 Giovani										
	Titolo 1 Spese correnti	RS	0,00	PR	0,00	R	0,00			EP	0,00
		CP	0,00	PC	0,00	I	0,00	ECP	0,00	EC	0,00
		CS	0,00	TP	0,00	FPV	0,00			TR	0,00
	Titolo 2 Spese in conto capitale	RS	0,00	PR	0,00	R	0,00			EP	0,00
		CP	0,00	PC	0,00	I	0,00	ECP	0,00	EC	0,00
		CS	0,00	TP	0,00	FPV	0,00			TR	0,00
	Titolo 3 Spese per incremento attività finanziarie	RS	0,00	PR	0,00	R	0,00			EP	0,00
		CP	0,00	PC	0,00	I	0,00	ECP	0,00	EC	0,00
		CS	0,00	TP	0,00	FPV	0,00			TR	0,00
Totale programma	02 Giovani	RS	0,00	PR	0,00	R	0,00			EP	0,00
		CP	0,00	PC	0,00	I	0,00	ECP	0,00	EC	0,00
		CS	0,00	TP	0,00	FPV	0,00			TR	0,00
0603 Programma	03 Politica regionale unitaria per i giovani, lo sport e il tempo libero										
	Titolo 1 Spese correnti	RS	0,00	PR	0,00	R	0,00			EP	0,00
		CP	0,00	PC	0,00	I	0,00	ECP	0,00	EC	0,00
		CS	0,00	TP	0,00	FPV	0,00			TR	0,00
	Titolo 2 Spese in conto capitale	RS	0,00	PR	0,00	R	0,00			EP	0,00
		CP	0,00	PC	0,00	I	0,00	ECP	0,00	EC	0,00
		CS	0,00	TP	0,00	FPV	0,00			TR	0,00
	Titolo 3 Spese per incremento attività finanziarie	RS	0,00	PR	0,00	R	0,00			EP	0,00
		CP	0,00	PC	0,00	I	0,00	ECP	0,00	EC	0,00
		CS	0,00	TP	0,00	FPV	0,00			TR	0,00

CONTO DEL BILANCIO - GESTIONE DELLA SPESA

MISSIONE, PROGRAMMA, TITOLO	DENOMINAZIONE	RESIDUI PASSIVI AL 01/01/2022 (RS)		PAGAMENTI IN C/RESIDUI (PR)		RIACCERTAMENTO RESIDUI (R)				RESIDUI PASSIVI DA ESERCIZI PRECEDENTI (EP=RS-PR+R)		
		PREVISIONI DEFINITIVE DI COMPETENZA (CP)		PAGAMENTI IN C/COMPETENZA (PC)		IMPEGNI (I)		ECONOMIE DI COMPETENZA (ECP= CP-I-FPV)		RESIDUI PASSIVI DA ESERCIZIO DI COMPETENZA (EC=I-PC)		
		PREVISIONI DEFINITIVE DI CASSA (CS)		TOTALE PAGAMENTI (TP=PR+PC)		FONDO PLURIENNALE VINCOLATO (FPV)				TOTALE RESIDUI PASSIVI DA RIPORTARE (TR=EP+EC)		
Totale programma	03	Politica regionale unitaria per i giovani, lo sport e il tempo libero	RS	0,00	PR	0,00	R	0,00			EP	0,00
			CP	0,00	PC	0,00	I	0,00	ECP	0,00	EC	0,00
			CS	0,00	TP	0,00	FPV	0,00			TR	0,00
TOTALE MISSIONE	06	Politiche giovanili, sport e tempo libero	RS	0,00	PR	0,00	R	0,00			EP	0,00
			CP	0,00	PC	0,00	I	0,00	ECP	0,00	EC	0,00
			CS	0,00	TP	0,00	FPV	0,00			TR	0,00
MISSIONE	07	Turismo										
0701	Programma	01	Sviluppo e la valorizzazione del turismo									
	Titolo 1	Spese correnti	RS	0,00	PR	0,00	R	0,00			EP	0,00
			CP	0,00	PC	0,00	I	0,00	ECP	0,00	EC	0,00
			CS	0,00	TP	0,00	FPV	0,00			TR	0,00
	Titolo 2	Spese in conto capitale	RS	0,00	PR	0,00	R	0,00			EP	0,00
			CP	0,00	PC	0,00	I	0,00	ECP	0,00	EC	0,00
			CS	0,00	TP	0,00	FPV	0,00			TR	0,00
	Titolo 3	Spese per incremento attività finanziarie	RS	0,00	PR	0,00	R	0,00			EP	0,00
			CP	0,00	PC	0,00	I	0,00	ECP	0,00	EC	0,00
			CS	0,00	TP	0,00	FPV	0,00			TR	0,00
Totale programma	01	Sviluppo e la valorizzazione del turismo	RS	0,00	PR	0,00	R	0,00			EP	0,00
			CP	0,00	PC	0,00	I	0,00	ECP	0,00	EC	0,00
			CS	0,00	TP	0,00	FPV	0,00			TR	0,00
0702	Programma	02	Politica regionale unitaria per il turismo									
	Titolo 1	Spese correnti	RS	0,00	PR	0,00	R	0,00			EP	0,00
			CP	0,00	PC	0,00	I	0,00	ECP	0,00	EC	0,00
			CS	0,00	TP	0,00	FPV	0,00			TR	0,00
	Titolo 2	Spese in conto capitale	RS	0,00	PR	0,00	R	0,00			EP	0,00
			CP	0,00	PC	0,00	I	0,00	ECP	0,00	EC	0,00
			CS	0,00	TP	0,00	FPV	0,00			TR	0,00

CONTO DEL BILANCIO - GESTIONE DELLA SPESA

MISSIONE, PROGRAMMA, TITOLO	DENOMINAZIONE	RESIDUI PASSIVI AL 01/01/2022 (RS)		PAGAMENTI IN C/RESIDUI (PR)		RIACCERTAMENTO RESIDUI (R)				RESIDUI PASSIVI DA ESERCIZI PRECEDENTI (EP=RS-PR+R)	
		PREVISIONI DEFINITIVE DI COMPETENZA (CP)		PAGAMENTI IN C/COMPETENZA (PC)		IMPEGNI (I)		ECONOMIE DI COMPETENZA (ECP= CP-I-FPV)		RESIDUI PASSIVI DA ESERCIZIO DI COMPETENZA (EC=I-PC)	
		PREVISIONI DEFINITIVE DI CASSA (CS)		TOTALE PAGAMENTI (TP=PR+PC)		FONDO PLURIENNALE VINCOLATO (FPV)				TOTALE RESIDUI PASSIVI DA RIPORTARE (TR=EP+EC)	
Titolo 3	Spese per incremento attività finanziarie	RS	0,00	PR	0,00	R	0,00			EP	0,00
		CP	0,00	PC	0,00	I	0,00	ECP	0,00	EC	0,00
		CS	0,00	TP	0,00	FPV	0,00			TR	0,00
Totale programma 02	Politica regionale unitaria per il turismo	RS	0,00	PR	0,00	R	0,00			EP	0,00
		CP	0,00	PC	0,00	I	0,00	ECP	0,00	EC	0,00
		CS	0,00	TP	0,00	FPV	0,00			TR	0,00
TOTALE MISSIONE 07	Turismo	RS	0,00	PR	0,00	R	0,00			EP	0,00
		CP	0,00	PC	0,00	I	0,00	ECP	0,00	EC	0,00
		CS	0,00	TP	0,00	FPV	0,00			TR	0,00
MISSIONE 08	Aspetto del territorio ed edilizia abitativa										
0801	Programma 01	Urbanistica e assetto del territorio									
Titolo 1	Spese correnti	RS	0,00	PR	0,00	R	0,00			EP	0,00
		CP	0,00	PC	0,00	I	0,00	ECP	0,00	EC	0,00
		CS	0,00	TP	0,00	FPV	0,00			TR	0,00
Titolo 2	Spese in conto capitale	RS	0,00	PR	0,00	R	0,00			EP	0,00
		CP	0,00	PC	0,00	I	0,00	ECP	0,00	EC	0,00
		CS	0,00	TP	0,00	FPV	0,00			TR	0,00
Titolo 3	Spese per incremento attività finanziarie	RS	0,00	PR	0,00	R	0,00			EP	0,00
		CP	0,00	PC	0,00	I	0,00	ECP	0,00	EC	0,00
		CS	0,00	TP	0,00	FPV	0,00			TR	0,00
Totale programma 01	Urbanistica e assetto del territorio	RS	0,00	PR	0,00	R	0,00			EP	0,00
		CP	0,00	PC	0,00	I	0,00	ECP	0,00	EC	0,00
		CS	0,00	TP	0,00	FPV	0,00			TR	0,00
0802	Programma 02	Edilizia residenziale pubblica e locale e piani di edilizia economico-popolare									
Titolo 1	Spese correnti	RS	0,00	PR	0,00	R	0,00			EP	0,00
		CP	0,00	PC	0,00	I	0,00	ECP	0,00	EC	0,00
		CS	0,00	TP	0,00	FPV	0,00			TR	0,00

CONTO DEL BILANCIO - GESTIONE DELLA SPESA

MISSIONE, PROGRAMMA, TITOLO	DENOMINAZIONE	RESIDUI PASSIVI AL 01/01/2022 (RS)		PAGAMENTI IN C/RESIDUI (PR)		RIACCERTAMENTO RESIDUI (R)				RESIDUI PASSIVI DA ESERCIZI PRECEDENTI (EP=RS-PR+R)	
		PREVISIONI DEFINITIVE DI COMPETENZA (CP)		PAGAMENTI IN C/COMPETENZA (PC)		IMPEGNI (I)		ECONOMIE DI COMPETENZA (ECP= CP-I-FPV)		RESIDUI PASSIVI DA ESERCIZIO DI COMPETENZA (EC=I-PC)	
		PREVISIONI DEFINITIVE DI CASSA (CS)		TOTALE PAGAMENTI (TP=PR+PC)		FONDO PLURIENNALE VINCOLATO (FPV)				TOTALE RESIDUI PASSIVI DA RIPORTARE (TR=EP+EC)	
Titolo 2	Spese in conto capitale	RS	0,00	PR	0,00	R	0,00			EP	0,00
		CP	0,00	PC	0,00	I	0,00	ECP	0,00	EC	0,00
		CS	0,00	TP	0,00	FPV	0,00			TR	0,00
Titolo 3	Spese per incremento attività finanziarie	RS	0,00	PR	0,00	R	0,00			EP	0,00
		CP	0,00	PC	0,00	I	0,00	ECP	0,00	EC	0,00
		CS	0,00	TP	0,00	FPV	0,00			TR	0,00
Totale programma 02	Edilizia residenziale pubblica e locale e piani di edilizia economico-popolare	RS	0,00	PR	0,00	R	0,00			EP	0,00
		CP	0,00	PC	0,00	I	0,00	ECP	0,00	EC	0,00
		CS	0,00	TP	0,00	FPV	0,00			TR	0,00
0803	Programma 03	Politica regionale unitaria per l'assetto del territorio e l'edilizia abitativa									
Titolo 1	Spese correnti	RS	0,00	PR	0,00	R	0,00			EP	0,00
		CP	0,00	PC	0,00	I	0,00	ECP	0,00	EC	0,00
		CS	0,00	TP	0,00	FPV	0,00			TR	0,00
Titolo 2	Spese in conto capitale	RS	0,00	PR	0,00	R	0,00			EP	0,00
		CP	0,00	PC	0,00	I	0,00	ECP	0,00	EC	0,00
		CS	0,00	TP	0,00	FPV	0,00			TR	0,00
Titolo 3	Spese per incremento attività finanziarie	RS	0,00	PR	0,00	R	0,00			EP	0,00
		CP	0,00	PC	0,00	I	0,00	ECP	0,00	EC	0,00
		CS	0,00	TP	0,00	FPV	0,00			TR	0,00
Totale programma 03	Politica regionale unitaria per l'assetto del territorio e l'edilizia abitativa	RS	0,00	PR	0,00	R	0,00			EP	0,00
		CP	0,00	PC	0,00	I	0,00	ECP	0,00	EC	0,00
		CS	0,00	TP	0,00	FPV	0,00			TR	0,00
TOTALE MISSIONE 08	Assetto del territorio ed edilizia abitativa	RS	0,00	PR	0,00	R	0,00			EP	0,00
		CP	0,00	PC	0,00	I	0,00	ECP	0,00	EC	0,00
		CS	0,00	TP	0,00	FPV	0,00			TR	0,00
MISSIONE 09	Sviluppo sostenibile e tutela del territorio e dell'ambiente										
0901	Programma 01	Difesa del suolo									

CONTO DEL BILANCIO - GESTIONE DELLA SPESA

MISSIONE, PROGRAMMA, TITOLO	DENOMINAZIONE	RESIDUI PASSIVI AL 01/01/2022 (RS)		PAGAMENTI IN C/RESIDUI (PR)		RIACCERTAMENTO RESIDUI (R)		RESIDUI PASSIVI DA ESERCIZI PRECEDENTI (EP=RS-PR+R)		
		PREVISIONI DEFINITIVE DI COMPETENZA (CP)		PAGAMENTI IN C/COMPETENZA (PC)		IMPEGNI (I)		ECONOMIE DI COMPETENZA (ECP= CP-I-FPV)		
		PREVISIONI DEFINITIVE DI CASSA (CS)		TOTALE PAGAMENTI (TP=PR+PC)		FONDO PLURIENNALE VINCOLATO (FPV)		TOTALE RESIDUI PASSIVI DA RIPORTARE (TR=EP+EC)		
Titolo 1	Spese correnti	RS	2.501.798,05	PR	2.306.905,20	R	17.821,61-	ECP	EP	177.071,24
		CP	22.629.575,93	PC	6.533.259,15	I	8.258.237,19		EC	1.724.978,04
		CS	25.131.373,98	TP	8.840.164,35	FPV	10.282.561,46		TR	1.902.049,28
Titolo 2	Spese in conto capitale	RS	685.678,76	PR	573.106,36	R	20.582,78-	ECP	EP	91.989,62
		CP	31.643.313,16	PC	4.401.358,94	I	7.309.091,92		EC	2.907.732,98
		CS	32.328.991,92	TP	4.974.465,30	FPV	13.549.029,12		TR	2.999.722,60
Titolo 3	Spese per incremento attività finanziarie	RS	0,00	PR	0,00	R	0,00	ECP	EP	0,00
		CP	0,00	PC	0,00	I	0,00		EC	0,00
		CS	0,00	TP	0,00	FPV	0,00		TR	0,00
Totale programma 01	Difesa del suolo	RS	3.187.476,81	PR	2.880.011,56	R	38.404,39-	ECP	EP	269.060,86
		CP	54.272.889,09	PC	10.934.618,09	I	15.567.329,11		EC	4.632.711,02
		CS	57.460.365,90	TP	13.814.629,65	FPV	23.831.590,58		TR	4.901.771,88
0902	Programma 02	Tutela, valorizzazione e recupero ambientale								
Titolo 1	Spese correnti	RS	94.404,05	PR	45.687,90	R	0,00	ECP	EP	48.716,15
		CP	625.595,95	PC	32.229,44	I	144.284,19		EC	112.054,75
		CS	720.000,00	TP	77.917,34	FPV	430.522,51		TR	160.770,90
Titolo 2	Spese in conto capitale	RS	0,00	PR	0,00	R	0,00	ECP	EP	0,00
		CP	280.000,00	PC	0,00	I	79.408,01		EC	79.408,01
		CS	280.000,00	TP	0,00	FPV	200.561,99		TR	79.408,01
Titolo 3	Spese per incremento attività finanziarie	RS	0,00	PR	0,00	R	0,00	ECP	EP	0,00
		CP	0,00	PC	0,00	I	0,00		EC	0,00
		CS	0,00	TP	0,00	FPV	0,00		TR	0,00
Totale programma 02	Tutela, valorizzazione e recupero ambientale	RS	94.404,05	PR	45.687,90	R	0,00	ECP	EP	48.716,15
		CP	905.595,95	PC	32.229,44	I	223.692,20		EC	191.462,76
		CS	1.000.000,00	TP	77.917,34	FPV	631.084,50		TR	240.178,91
0903	Programma 03	Rifiuti								

CONTO DEL BILANCIO - GESTIONE DELLA SPESA

MISSIONE, PROGRAMMA, TITOLO	DENOMINAZIONE	RESIDUI PASSIVI AL 01/01/2022 (RS)		PAGAMENTI IN C/RESIDUI (PR)		RIACCERTAMENTO RESIDUI (R)				RESIDUI PASSIVI DA ESERCIZI PRECEDENTI (EP=RS-PR+R)	
		PREVISIONI DEFINITIVE DI COMPETENZA (CP)		PAGAMENTI IN C/COMPETENZA (PC)		IMPEGNI (I)		ECONOMIE DI COMPETENZA (ECP= CP-I-FPV)		RESIDUI PASSIVI DA ESERCIZIO DI COMPETENZA (EC=I-PC)	
		PREVISIONI DEFINITIVE DI CASSA (CS)		TOTALE PAGAMENTI (TP=PR+PC)		FONDO PLURIENNALE VINCOLATO (FPV)				TOTALE RESIDUI PASSIVI DA RIPORTARE (TR=EP+EC)	
Titolo 1	Spese correnti	RS	0,00	PR	0,00	R	0,00			EP	0,00
		CP	0,00	PC	0,00	I	0,00	ECP	0,00	EC	0,00
		CS	0,00	TP	0,00	FPV	0,00			TR	0,00
Titolo 2	Spese in conto capitale	RS	0,00	PR	0,00	R	0,00			EP	0,00
		CP	0,00	PC	0,00	I	0,00	ECP	0,00	EC	0,00
		CS	0,00	TP	0,00	FPV	0,00			TR	0,00
Titolo 3	Spese per incremento attività finanziarie	RS	0,00	PR	0,00	R	0,00			EP	0,00
		CP	0,00	PC	0,00	I	0,00	ECP	0,00	EC	0,00
		CS	0,00	TP	0,00	FPV	0,00			TR	0,00
Totale programma 03	Rifiuti	RS	0,00	PR	0,00	R	0,00			EP	0,00
		CP	0,00	PC	0,00	I	0,00	ECP	0,00	EC	0,00
		CS	0,00	TP	0,00	FPV	0,00			TR	0,00
0904	Programma 04	Servizio idrico integrato									
Titolo 1	Spese correnti	RS	0,00	PR	0,00	R	0,00			EP	0,00
		CP	0,00	PC	0,00	I	0,00	ECP	0,00	EC	0,00
		CS	0,00	TP	0,00	FPV	0,00			TR	0,00
Titolo 2	Spese in conto capitale	RS	0,00	PR	0,00	R	0,00			EP	0,00
		CP	0,00	PC	0,00	I	0,00	ECP	0,00	EC	0,00
		CS	0,00	TP	0,00	FPV	0,00			TR	0,00
Titolo 3	Spese per incremento attività finanziarie	RS	0,00	PR	0,00	R	0,00			EP	0,00
		CP	0,00	PC	0,00	I	0,00	ECP	0,00	EC	0,00
		CS	0,00	TP	0,00	FPV	0,00			TR	0,00
Totale programma 04	Servizio idrico integrato	RS	0,00	PR	0,00	R	0,00			EP	0,00
		CP	0,00	PC	0,00	I	0,00	ECP	0,00	EC	0,00
		CS	0,00	TP	0,00	FPV	0,00			TR	0,00
0905	Programma 05	Aree protette, parchi naturali, protezione naturalistica e forestazione									

CONTO DEL BILANCIO - GESTIONE DELLA SPESA

MISSIONE, PROGRAMMA, TITOLO	DENOMINAZIONE	RESIDUI PASSIVI AL 01/01/2022 (RS)		PAGAMENTI IN C/RESIDUI (PR)		RIACCERTAMENTO RESIDUI (R)				RESIDUI PASSIVI DA ESERCIZI PRECEDENTI (EP=RS-PR+R)	
		PREVISIONI DEFINITIVE DI COMPETENZA (CP)		PAGAMENTI IN C/COMPETENZA (PC)		IMPEGNI (I)		ECONOMIE DI COMPETENZA (ECP= CP-I-FPV)		RESIDUI PASSIVI DA ESERCIZIO DI COMPETENZA (EC=I-PC)	
		PREVISIONI DEFINITIVE DI CASSA (CS)		TOTALE PAGAMENTI (TP=PR+PC)		FONDO PLURIENNALE VINCOLATO (FPV)				TOTALE RESIDUI PASSIVI DA RIPORTARE (TR=EP+EC)	
Titolo 1	Spese correnti	RS	0,00	PR	0,00	R	0,00			EP	0,00
		CP	0,00	PC	0,00	I	0,00	ECP	0,00	EC	0,00
		CS	0,00	TP	0,00	FPV	0,00			TR	0,00
Titolo 2	Spese in conto capitale	RS	0,00	PR	0,00	R	0,00			EP	0,00
		CP	0,00	PC	0,00	I	0,00	ECP	0,00	EC	0,00
		CS	0,00	TP	0,00	FPV	0,00			TR	0,00
Titolo 3	Spese per incremento attività finanziarie	RS	0,00	PR	0,00	R	0,00			EP	0,00
		CP	0,00	PC	0,00	I	0,00	ECP	0,00	EC	0,00
		CS	0,00	TP	0,00	FPV	0,00			TR	0,00
Totale programma 05	Aree protette, parchi naturali, protezione naturalistica e forestazione	RS	0,00	PR	0,00	R	0,00			EP	0,00
		CP	0,00	PC	0,00	I	0,00	ECP	0,00	EC	0,00
		CS	0,00	TP	0,00	FPV	0,00			TR	0,00
0906	Programma 06	Tutela e valorizzazione delle risorse idriche									
Titolo 1	Spese correnti	RS	0,00	PR	0,00	R	0,00			EP	0,00
		CP	0,00	PC	0,00	I	0,00	ECP	0,00	EC	0,00
		CS	0,00	TP	0,00	FPV	0,00			TR	0,00
Titolo 2	Spese in conto capitale	RS	0,00	PR	0,00	R	0,00			EP	0,00
		CP	0,00	PC	0,00	I	0,00	ECP	0,00	EC	0,00
		CS	0,00	TP	0,00	FPV	0,00			TR	0,00
Titolo 3	Spese per incremento attività finanziarie	RS	0,00	PR	0,00	R	0,00			EP	0,00
		CP	0,00	PC	0,00	I	0,00	ECP	0,00	EC	0,00
		CS	0,00	TP	0,00	FPV	0,00			TR	0,00
Totale programma 06	Tutela e valorizzazione delle risorse idriche	RS	0,00	PR	0,00	R	0,00			EP	0,00
		CP	0,00	PC	0,00	I	0,00	ECP	0,00	EC	0,00
		CS	0,00	TP	0,00	FPV	0,00			TR	0,00
0907	Programma 07	Sviluppo sostenibile territorio montano piccoli Comuni									



CONTO DEL BILANCIO - GESTIONE DELLA SPESA

MISSIONE, PROGRAMMA, TITOLO	DENOMINAZIONE	RESIDUI PASSIVI AL 01/01/2022 (RS)		PAGAMENTI IN C/RESIDUI (PR)		RIACCERTAMENTO RESIDUI (R)				RESIDUI PASSIVI DA ESERCIZI PRECEDENTI (EP=RS-PR+R)	
		PREVISIONI DEFINITIVE DI COMPETENZA (CP)		PAGAMENTI IN C/COMPETENZA (PC)		IMPEGNI (I)		ECONOMIE DI COMPETENZA (ECP= CP-I-FPV)		RESIDUI PASSIVI DA ESERCIZIO DI COMPETENZA (EC=I-PC)	
		PREVISIONI DEFINITIVE DI CASSA (CS)		TOTALE PAGAMENTI (TP=PR+PC)		FONDO PLURIENNALE VINCOLATO (FPV)				TOTALE RESIDUI PASSIVI DA RIPORTARE (TR=EP+EC)	
Titolo 1	Spese correnti	RS	0,00	PR	0,00	R	0,00			EP	0,00
		CP	0,00	PC	0,00	I	0,00	ECP	0,00	EC	0,00
		CS	0,00	TP	0,00	FPV	0,00			TR	0,00
Titolo 2	Spese in conto capitale	RS	0,00	PR	0,00	R	0,00			EP	0,00
		CP	0,00	PC	0,00	I	0,00	ECP	0,00	EC	0,00
		CS	0,00	TP	0,00	FPV	0,00			TR	0,00
Titolo 3	Spese per incremento attività finanziarie	RS	0,00	PR	0,00	R	0,00			EP	0,00
		CP	0,00	PC	0,00	I	0,00	ECP	0,00	EC	0,00
		CS	0,00	TP	0,00	FPV	0,00			TR	0,00
Totale programma 07	Sviluppo sostenibile territorio montano piccoli Comuni	RS	0,00	PR	0,00	R	0,00			EP	0,00
		CP	0,00	PC	0,00	I	0,00	ECP	0,00	EC	0,00
		CS	0,00	TP	0,00	FPV	0,00			TR	0,00
0908	Programma 08	Qualità dell'aria e riduzione dell'inquinamento									
Titolo 1	Spese correnti	RS	0,00	PR	0,00	R	0,00			EP	0,00
		CP	0,00	PC	0,00	I	0,00	ECP	0,00	EC	0,00
		CS	0,00	TP	0,00	FPV	0,00			TR	0,00
Titolo 2	Spese in conto capitale	RS	0,00	PR	0,00	R	0,00			EP	0,00
		CP	0,00	PC	0,00	I	0,00	ECP	0,00	EC	0,00
		CS	0,00	TP	0,00	FPV	0,00			TR	0,00
Titolo 3	Spese per incremento attività finanziarie	RS	0,00	PR	0,00	R	0,00			EP	0,00
		CP	0,00	PC	0,00	I	0,00	ECP	0,00	EC	0,00
		CS	0,00	TP	0,00	FPV	0,00			TR	0,00
Totale programma 08	Qualità dell'aria e riduzione dell'inquinamento	RS	0,00	PR	0,00	R	0,00			EP	0,00
		CP	0,00	PC	0,00	I	0,00	ECP	0,00	EC	0,00
		CS	0,00	TP	0,00	FPV	0,00			TR	0,00
0909	Programma 09	Politica regionale unitaria per lo sviluppo sostenibile e la tutela del territorio e l'ambiente									

CONTO DEL BILANCIO - GESTIONE DELLA SPESA

MISSIONE, PROGRAMMA, TITOLO	DENOMINAZIONE	RESIDUI PASSIVI AL 01/01/2022 (RS)		PAGAMENTI IN C/RESIDUI (PR)		RIACCERTAMENTO RESIDUI (R)				RESIDUI PASSIVI DA ESERCIZI PRECEDENTI (EP=RS-PR+R)	
		PREVISIONI DEFINITIVE DI COMPETENZA (CP)		PAGAMENTI IN C/COMPETENZA (PC)		IMPEGNI (I)		ECONOMIE DI COMPETENZA (ECP= CP-I-FPV)		RESIDUI PASSIVI DA ESERCIZIO DI COMPETENZA (EC=I-PC)	
		PREVISIONI DEFINITIVE DI CASSA (CS)		TOTALE PAGAMENTI (TP=PR+PC)		FONDO PLURIENNALE VINCOLATO (FPV)				TOTALE RESIDUI PASSIVI DA RIPORTARE (TR=EP+EC)	
Titolo 1	Spese correnti	RS	0,00	PR	0,00	R	0,00			EP	0,00
		CP	0,00	PC	0,00	I	0,00	ECP	0,00	EC	0,00
		CS	0,00	TP	0,00	FPV	0,00			TR	0,00
Titolo 2	Spese in conto capitale	RS	0,00	PR	0,00	R	0,00			EP	0,00
		CP	0,00	PC	0,00	I	0,00	ECP	0,00	EC	0,00
		CS	0,00	TP	0,00	FPV	0,00			TR	0,00
Titolo 3	Spese per incremento attività finanziarie	RS	0,00	PR	0,00	R	0,00			EP	0,00
		CP	0,00	PC	0,00	I	0,00	ECP	0,00	EC	0,00
		CS	0,00	TP	0,00	FPV	0,00			TR	0,00
Totale programma 09	Politica regionale unitaria per lo sviluppo sostenibile e la tutela del territorio e l'ambiente	RS	0,00	PR	0,00	R	0,00			EP	0,00
		CP	0,00	PC	0,00	I	0,00	ECP	0,00	EC	0,00
		CS	0,00	TP	0,00	FPV	0,00			TR	0,00
TOTALE MISSIONE 09	Sviluppo sostenibile e tutela del territorio e dell'ambiente	RS	3.281.880,86	PR	2.925.699,46	R	38.404,39-			EP	317.777,01
		CP	55.178.485,04	PC	10.966.847,53	I	15.791.021,31	ECP	14.924.788,65	EC	4.824.173,78
		CS	58.460.365,90	TP	13.892.546,99	FPV	24.462.675,08			TR	5.141.950,79
MISSIONE 10	Trasporti e diritto alla mobilità										
1001 Programma 01	Trasporto ferroviario										
Titolo 1	Spese correnti	RS	0,00	PR	0,00	R	0,00			EP	0,00
		CP	0,00	PC	0,00	I	0,00	ECP	0,00	EC	0,00
		CS	0,00	TP	0,00	FPV	0,00			TR	0,00
Titolo 2	Spese in conto capitale	RS	0,00	PR	0,00	R	0,00			EP	0,00
		CP	0,00	PC	0,00	I	0,00	ECP	0,00	EC	0,00
		CS	0,00	TP	0,00	FPV	0,00			TR	0,00
Titolo 3	Spese per incremento attività finanziarie	RS	0,00	PR	0,00	R	0,00			EP	0,00
		CP	0,00	PC	0,00	I	0,00	ECP	0,00	EC	0,00
		CS	0,00	TP	0,00	FPV	0,00			TR	0,00

CONTO DEL BILANCIO - GESTIONE DELLA SPESA

MISSIONE, PROGRAMMA, TITOLO	DENOMINAZIONE	RESIDUI PASSIVI AL 01/01/2022 (RS)		PAGAMENTI IN C/RESIDUI (PR)		RIACCERTAMENTO RESIDUI (R)				RESIDUI PASSIVI DA ESERCIZI PRECEDENTI (EP=RS-PR+R)		
		PREVISIONI DEFINITIVE DI COMPETENZA (CP)		PAGAMENTI IN C/COMPETENZA (PC)		IMPEGNI (I)		ECONOMIE DI COMPETENZA (ECP= CP-I-FPV)		RESIDUI PASSIVI DA ESERCIZIO DI COMPETENZA (EC=I-PC)		
		PREVISIONI DEFINITIVE DI CASSA (CS)		TOTALE PAGAMENTI (TP=PR+PC)		FONDO PLURIENNALE VINCOLATO (FPV)				TOTALE RESIDUI PASSIVI DA RIPORTARE (TR=EP+EC)		
Totale programma	01	Trasporto ferroviario	RS	0,00	PR	0,00	R	0,00			EP	0,00
			CP	0,00	PC	0,00	I	0,00	ECP	0,00	EC	0,00
			CS	0,00	TP	0,00	FPV	0,00			TR	0,00
1002	Programma	02	Trasporto pubblico locale									
	Titolo 1	Spese correnti	RS	0,00	PR	0,00	R	0,00			EP	0,00
			CP	0,00	PC	0,00	I	0,00	ECP	0,00	EC	0,00
			CS	0,00	TP	0,00	FPV	0,00			TR	0,00
	Titolo 2	Spese in conto capitale	RS	0,00	PR	0,00	R	0,00			EP	0,00
			CP	0,00	PC	0,00	I	0,00	ECP	0,00	EC	0,00
			CS	0,00	TP	0,00	FPV	0,00			TR	0,00
	Titolo 3	Spese per incremento attività finanziarie	RS	0,00	PR	0,00	R	0,00			EP	0,00
			CP	0,00	PC	0,00	I	0,00	ECP	0,00	EC	0,00
			CS	0,00	TP	0,00	FPV	0,00			TR	0,00
	Titolo 4	Rimborso Prestiti	RS	0,00	PR	0,00	R	0,00			EP	0,00
			CP	0,00	PC	0,00	I	0,00	ECP	0,00	EC	0,00
			CS	0,00	TP	0,00	FPV	0,00			TR	0,00
Totale programma	02	Trasporto pubblico locale	RS	0,00	PR	0,00	R	0,00			EP	0,00
			CP	0,00	PC	0,00	I	0,00	ECP	0,00	EC	0,00
			CS	0,00	TP	0,00	FPV	0,00			TR	0,00
1003	Programma	03	Trasporto per vie d'acqua									
	Titolo 1	Spese correnti	RS	0,00	PR	0,00	R	0,00			EP	0,00
			CP	0,00	PC	0,00	I	0,00	ECP	0,00	EC	0,00
			CS	0,00	TP	0,00	FPV	0,00			TR	0,00
	Titolo 2	Spese in conto capitale	RS	0,00	PR	0,00	R	0,00			EP	0,00
			CP	0,00	PC	0,00	I	0,00	ECP	0,00	EC	0,00
			CS	0,00	TP	0,00	FPV	0,00			TR	0,00

CONTO DEL BILANCIO - GESTIONE DELLA SPESA

MISSIONE, PROGRAMMA, TITOLO	DENOMINAZIONE	RESIDUI PASSIVI AL 01/01/2022 (RS)		PAGAMENTI IN C/RESIDUI (PR)		RIACCERTAMENTO RESIDUI (R)				RESIDUI PASSIVI DA ESERCIZI PRECEDENTI (EP=RS-PR+R)	
		PREVISIONI DEFINITIVE DI COMPETENZA (CP)		PAGAMENTI IN C/COMPETENZA (PC)		IMPEGNI (I)		ECONOMIE DI COMPETENZA (ECP= CP-I-FPV)		RESIDUI PASSIVI DA ESERCIZIO DI COMPETENZA (EC=I-PC)	
		PREVISIONI DEFINITIVE DI CASSA (CS)		TOTALE PAGAMENTI (TP=PR+PC)		FONDO PLURIENNALE VINCOLATO (FPV)				TOTALE RESIDUI PASSIVI DA RIPORTARE (TR=EP+EC)	
Titolo 3	Spese per incremento attività finanziarie	RS	0,00	PR	0,00	R	0,00			EP	0,00
		CP	0,00	PC	0,00	I	0,00	ECP	0,00	EC	0,00
		CS	0,00	TP	0,00	FPV	0,00			TR	0,00
Totale programma 03	Trasporto per vie d'acqua	RS	0,00	PR	0,00	R	0,00			EP	0,00
		CP	0,00	PC	0,00	I	0,00	ECP	0,00	EC	0,00
		CS	0,00	TP	0,00	FPV	0,00			TR	0,00
1004	Programma 04	Altre modalità di trasporto									
Titolo 1	Spese correnti	RS	0,00	PR	0,00	R	0,00			EP	0,00
		CP	0,00	PC	0,00	I	0,00	ECP	0,00	EC	0,00
		CS	0,00	TP	0,00	FPV	0,00			TR	0,00
Titolo 2	Spese in conto capitale	RS	0,00	PR	0,00	R	0,00			EP	0,00
		CP	0,00	PC	0,00	I	0,00	ECP	0,00	EC	0,00
		CS	0,00	TP	0,00	FPV	0,00			TR	0,00
Titolo 3	Spese per incremento attività finanziarie	RS	0,00	PR	0,00	R	0,00			EP	0,00
		CP	0,00	PC	0,00	I	0,00	ECP	0,00	EC	0,00
		CS	0,00	TP	0,00	FPV	0,00			TR	0,00
Totale programma 04	Altre modalità di trasporto	RS	0,00	PR	0,00	R	0,00			EP	0,00
		CP	0,00	PC	0,00	I	0,00	ECP	0,00	EC	0,00
		CS	0,00	TP	0,00	FPV	0,00			TR	0,00
1005	Programma 05	Viabilità e infrastrutture stradali									
Titolo 1	Spese correnti	RS	0,00	PR	0,00	R	0,00			EP	0,00
		CP	0,00	PC	0,00	I	0,00	ECP	0,00	EC	0,00
		CS	0,00	TP	0,00	FPV	0,00			TR	0,00
Titolo 2	Spese in conto capitale	RS	0,00	PR	0,00	R	0,00			EP	0,00
		CP	0,00	PC	0,00	I	0,00	ECP	0,00	EC	0,00
		CS	0,00	TP	0,00	FPV	0,00			TR	0,00

CONTO DEL BILANCIO - GESTIONE DELLA SPESA

MISSIONE, PROGRAMMA, TITOLO	DENOMINAZIONE	RESIDUI PASSIVI AL 01/01/2022 (RS)		PAGAMENTI IN C/RESIDUI (PR)		RIACCERTAMENTO RESIDUI (R)				RESIDUI PASSIVI DA ESERCIZI PRECEDENTI (EP=RS-PR+R)	
		PREVISIONI DEFINITIVE DI COMPETENZA (CP)		PAGAMENTI IN C/COMPETENZA (PC)		IMPEGNI (I)		ECONOMIE DI COMPETENZA (ECP= CP-I-FPV)		RESIDUI PASSIVI DA ESERCIZIO DI COMPETENZA (EC=I-PC)	
		PREVISIONI DEFINITIVE DI CASSA (CS)		TOTALE PAGAMENTI (TP=PR+PC)		FONDO PLURIENNALE VINCOLATO (FPV)				TOTALE RESIDUI PASSIVI DA RIPORTARE (TR=EP+EC)	
Titolo 3	Spese per incremento attività finanziarie	RS	0,00	PR	0,00	R	0,00			EP	0,00
		CP	0,00	PC	0,00	I	0,00	ECP	0,00	EC	0,00
		CS	0,00	TP	0,00	FPV	0,00			TR	0,00
Titolo 4	Rimborso Prestiti	RS	0,00	PR	0,00	R	0,00			EP	0,00
		CP	0,00	PC	0,00	I	0,00	ECP	0,00	EC	0,00
		CS	0,00	TP	0,00	FPV	0,00			TR	0,00
Totale programma 05	Viabilità e infrastrutture stradali	RS	0,00	PR	0,00	R	0,00			EP	0,00
		CP	0,00	PC	0,00	I	0,00	ECP	0,00	EC	0,00
		CS	0,00	TP	0,00	FPV	0,00			TR	0,00
1006	Programma 06	Politica regionale unitaria per i trasporti e il diritto alla mobilità									
Titolo 1	Spese correnti	RS	0,00	PR	0,00	R	0,00			EP	0,00
		CP	0,00	PC	0,00	I	0,00	ECP	0,00	EC	0,00
		CS	0,00	TP	0,00	FPV	0,00			TR	0,00
Titolo 2	Spese in conto capitale	RS	0,00	PR	0,00	R	0,00			EP	0,00
		CP	0,00	PC	0,00	I	0,00	ECP	0,00	EC	0,00
		CS	0,00	TP	0,00	FPV	0,00			TR	0,00
Titolo 3	Spese per incremento attività finanziarie	RS	0,00	PR	0,00	R	0,00			EP	0,00
		CP	0,00	PC	0,00	I	0,00	ECP	0,00	EC	0,00
		CS	0,00	TP	0,00	FPV	0,00			TR	0,00
Totale programma 06	Politica regionale unitaria per i trasporti e il diritto alla mobilità	RS	0,00	PR	0,00	R	0,00			EP	0,00
		CP	0,00	PC	0,00	I	0,00	ECP	0,00	EC	0,00
		CS	0,00	TP	0,00	FPV	0,00			TR	0,00
TOTALE MISSIONE 10	Trasporti e diritto alla mobilità	RS	0,00	PR	0,00	R	0,00			EP	0,00
		CP	0,00	PC	0,00	I	0,00	ECP	0,00	EC	0,00
		CS	0,00	TP	0,00	FPV	0,00			TR	0,00
MISSIONE 11	Soccorso civile										
1101	Programma 01	Sistema di protezione civile									

CONTO DEL BILANCIO - GESTIONE DELLA SPESA

MISSIONE, PROGRAMMA, TITOLO	DENOMINAZIONE	RESIDUI PASSIVI AL 01/01/2022 (RS)		PAGAMENTI IN C/RESIDUI (PR)		RIACCERTAMENTO RESIDUI (R)		RESIDUI PASSIVI DA ESERCIZI PRECEDENTI (EP=RS-PR+R)			
		PREVISIONI DEFINITIVE DI COMPETENZA (CP)		PAGAMENTI IN C/COMPETENZA (PC)		IMPEGNI (I)		ECONOMIE DI COMPETENZA (ECP= CP-I-FPV)		RESIDUI PASSIVI DA ESERCIZIO DI COMPETENZA (EC=I-PC)	
		PREVISIONI DEFINITIVE DI CASSA (CS)		TOTALE PAGAMENTI (TP=PR+PC)		FONDO PLURIENNALE VINCOLATO (FPV)				TOTALE RESIDUI PASSIVI DA RIPORTARE (TR=EP+EC)	
Titolo 1	Spese correnti	RS	2.420.959,47	PR	1.582.235,64	R	376.720,60-		EP	462.003,23	
		CP	13.554.375,10	PC	5.169.762,23	I	7.169.162,23	ECP	4.220.779,05	EC	1.999.400,00
		CS	15.971.753,29	TP	6.751.997,87	FPV	2.164.433,82			TR	2.461.403,23
Titolo 2	Spese in conto capitale	RS	8.766.440,91	PR	1.799.508,34	R	315.763,29-		EP	6.651.169,28	
		CP	17.874.078,18	PC	2.948.844,01	I	4.830.110,79	ECP	6.409.924,86	EC	1.881.266,78
		CS	26.639.581,35	TP	4.748.352,35	FPV	6.634.042,53			TR	8.532.436,06
Titolo 3	Spese per incremento attività finanziarie	RS	0,00	PR	0,00	R	0,00		EP	0,00	
		CP	0,00	PC	0,00	I	0,00	ECP	0,00	EC	0,00
		CS	0,00	TP	0,00	FPV	0,00			TR	0,00
Totale programma 01	Sistema di protezione civile	RS	11.187.400,38	PR	3.381.743,98	R	692.483,89-		EP	7.113.172,51	
		CP	31.428.453,28	PC	8.118.606,24	I	11.999.273,02	ECP	10.630.703,91	EC	3.880.666,78
		CS	42.611.334,64	TP	11.500.350,22	FPV	8.798.476,35			TR	10.993.839,29
1102	Programma 02	Interventi a seguito di calamità naturali									
Titolo 1	Spese correnti	RS	945.637,68	PR	857.851,96	R	22.794,52-		EP	64.991,20	
		CP	8.567.584,16	PC	2.119.228,69	I	3.755.048,87	ECP	4.298.171,17	EC	1.635.820,18
		CS	9.513.221,84	TP	2.977.080,65	FPV	514.364,12			TR	1.700.811,38
Titolo 2	Spese in conto capitale	RS	6.827.272,75	PR	3.565.483,24	R	487.670,69-		EP	2.774.118,82	
		CP	27.923.085,87	PC	4.601.608,82	I	6.357.101,23	ECP	14.670.296,09	EC	1.755.492,41
		CS	34.750.358,62	TP	8.167.092,06	FPV	6.895.688,55			TR	4.529.611,23
Titolo 3	Spese per incremento attività finanziarie	RS	0,00	PR	0,00	R	0,00		EP	0,00	
		CP	0,00	PC	0,00	I	0,00	ECP	0,00	EC	0,00
		CS	0,00	TP	0,00	FPV	0,00			TR	0,00
Titolo 4	Rimborso Prestiti	RS	0,00	PR	0,00	R	0,00		EP	0,00	
		CP	0,00	PC	0,00	I	0,00	ECP	0,00	EC	0,00
		CS	0,00	TP	0,00	FPV	0,00			TR	0,00
Totale programma 02	Interventi a seguito di calamità naturali	RS	7.772.910,43	PR	4.423.335,20	R	510.465,21-		EP	2.839.110,02	
		CP	36.490.670,03	PC	6.720.837,51	I	10.112.150,10	ECP	18.968.467,26	EC	3.391.312,59
		CS	44.263.580,46	TP	11.144.172,71	FPV	7.410.052,67			TR	6.230.422,61

CONTO DEL BILANCIO - GESTIONE DELLA SPESA

MISSIONE, PROGRAMMA, TITOLO	DENOMINAZIONE	RESIDUI PASSIVI AL 01/01/2022 (RS)		PAGAMENTI IN C/RESIDUI (PR)		RIACCERTAMENTO RESIDUI (R)		RESIDUI PASSIVI DA ESERCIZI PRECEDENTI (EP=RS-PR+R)	
		PREVISIONI DEFINITIVE DI COMPETENZA (CP)		PAGAMENTI IN C/COMPETENZA (PC)		IMPEGNI (I)		ECONOMIE DI COMPETENZA (ECP= CP-I-FPV)	
		PREVISIONI DEFINITIVE DI CASSA (CS)		TOTALE PAGAMENTI (TP=PR+PC)		FONDO PLURIENNALE VINCOLATO (FPV)		TOTALE RESIDUI PASSIVI DA RIPORTARE (TR=EP+EC)	
1103 Programma 03	Politica regionale unitaria per il soccorso e la protezione civile								
	Titolo 1 Spese correnti	RS	0,00	PR	0,00	R	0,00	EP	0,00
		CP	0,00	PC	0,00	I	0,00	ECP	0,00
		CS	0,00	TP	0,00	FPV	0,00	TR	0,00
	Titolo 2 Spese in conto capitale	RS	0,00	PR	0,00	R	0,00	EP	0,00
		CP	0,00	PC	0,00	I	0,00	ECP	0,00
		CS	0,00	TP	0,00	FPV	0,00	TR	0,00
	Titolo 3 Spese per incremento attività finanziarie	RS	0,00	PR	0,00	R	0,00	EP	0,00
		CP	0,00	PC	0,00	I	0,00	ECP	0,00
		CS	0,00	TP	0,00	FPV	0,00	TR	0,00
Totale programma	03 Politica regionale unitaria per il soccorso e la protezione civile	RS	0,00	PR	0,00	R	0,00	EP	0,00
		CP	0,00	PC	0,00	I	0,00	ECP	0,00
		CS	0,00	TP	0,00	FPV	0,00	TR	0,00
TOTALE MISSIONE	11 Soccorso civile	RS	18.960.310,81	PR	7.805.079,18	R	1.202.949,10-	EP	9.952.282,53
		CP	67.919.123,31	PC	14.839.443,75	I	22.111.423,12	ECP	29.599.171,17
		CS	86.874.915,10	TP	22.644.522,93	FPV	16.208.529,02	TR	17.224.261,90
MISSIONE	12 Diritti sociali, politiche sociali e famiglia								
1201 Programma 01	Interventi per l'infanzia e i minori e per asili nido								
	Titolo 1 Spese correnti	RS	0,00	PR	0,00	R	0,00	EP	0,00
		CP	0,00	PC	0,00	I	0,00	ECP	0,00
		CS	0,00	TP	0,00	FPV	0,00	TR	0,00
	Titolo 2 Spese in conto capitale	RS	0,00	PR	0,00	R	0,00	EP	0,00
		CP	0,00	PC	0,00	I	0,00	ECP	0,00
		CS	0,00	TP	0,00	FPV	0,00	TR	0,00
	Titolo 3 Spese per incremento attività finanziarie	RS	0,00	PR	0,00	R	0,00	EP	0,00
		CP	0,00	PC	0,00	I	0,00	ECP	0,00
		CS	0,00	TP	0,00	FPV	0,00	TR	0,00

CONTO DEL BILANCIO - GESTIONE DELLA SPESA

MISSIONE, PROGRAMMA, TITOLO	DENOMINAZIONE	RESIDUI PASSIVI AL 01/01/2022 (RS)		PAGAMENTI IN C/RESIDUI (PR)		RIACCERTAMENTO RESIDUI (R)				RESIDUI PASSIVI DA ESERCIZI PRECEDENTI (EP=RS-PR+R)		
		PREVISIONI DEFINITIVE DI COMPETENZA (CP)		PAGAMENTI IN C/COMPETENZA (PC)		IMPEGNI (I)		ECONOMIE DI COMPETENZA (ECP= CP-I-FPV)		RESIDUI PASSIVI DA ESERCIZIO DI COMPETENZA (EC=I-PC)		
		PREVISIONI DEFINITIVE DI CASSA (CS)		TOTALE PAGAMENTI (TP=PR+PC)		FONDO PLURIENNALE VINCOLATO (FPV)				TOTALE RESIDUI PASSIVI DA RIPORTARE (TR=EP+EC)		
Totale programma	01	Interventi per l'infanzia e i minori e per asili nido	RS	0,00	PR	0,00	R	0,00			EP	0,00
			CP	0,00	PC	0,00	I	0,00	ECP	0,00	EC	0,00
			CS	0,00	TP	0,00	FPV	0,00			TR	0,00
1202	Programma	02	Interventi per la disabilità									
Titolo 1		Spese correnti	RS	0,00	PR	0,00	R	0,00			EP	0,00
			CP	0,00	PC	0,00	I	0,00	ECP	0,00	EC	0,00
			CS	0,00	TP	0,00	FPV	0,00			TR	0,00
Titolo 2		Spese in conto capitale	RS	0,00	PR	0,00	R	0,00			EP	0,00
			CP	0,00	PC	0,00	I	0,00	ECP	0,00	EC	0,00
			CS	0,00	TP	0,00	FPV	0,00			TR	0,00
Titolo 3		Spese per incremento attività finanziarie	RS	0,00	PR	0,00	R	0,00			EP	0,00
			CP	0,00	PC	0,00	I	0,00	ECP	0,00	EC	0,00
			CS	0,00	TP	0,00	FPV	0,00			TR	0,00
Totale programma	02	Interventi per la disabilità	RS	0,00	PR	0,00	R	0,00			EP	0,00
			CP	0,00	PC	0,00	I	0,00	ECP	0,00	EC	0,00
			CS	0,00	TP	0,00	FPV	0,00			TR	0,00
1203	Programma	03	Interventi per gli anziani									
Titolo 1		Spese correnti	RS	0,00	PR	0,00	R	0,00			EP	0,00
			CP	0,00	PC	0,00	I	0,00	ECP	0,00	EC	0,00
			CS	0,00	TP	0,00	FPV	0,00			TR	0,00
Titolo 2		Spese in conto capitale	RS	0,00	PR	0,00	R	0,00			EP	0,00
			CP	0,00	PC	0,00	I	0,00	ECP	0,00	EC	0,00
			CS	0,00	TP	0,00	FPV	0,00			TR	0,00
Titolo 3		Spese per incremento attività finanziarie	RS	0,00	PR	0,00	R	0,00			EP	0,00
			CP	0,00	PC	0,00	I	0,00	ECP	0,00	EC	0,00
			CS	0,00	TP	0,00	FPV	0,00			TR	0,00



CONTO DEL BILANCIO - GESTIONE DELLA SPESA

MISSIONE, PROGRAMMA, TITOLO	DENOMINAZIONE	RESIDUI PASSIVI AL 01/01/2022 (RS)		PAGAMENTI IN C/RESIDUI (PR)		RIACCERTAMENTO RESIDUI (R)				RESIDUI PASSIVI DA ESERCIZI PRECEDENTI (EP=RS-PR+R)		
		PREVISIONI DEFINITIVE DI COMPETENZA (CP)		PAGAMENTI IN C/COMPETENZA (PC)		IMPEGNI (I)		ECONOMIE DI COMPETENZA (ECP= CP-I-FPV)		RESIDUI PASSIVI DA ESERCIZIO DI COMPETENZA (EC=I-PC)		
		PREVISIONI DEFINITIVE DI CASSA (CS)		TOTALE PAGAMENTI (TP=PR+PC)		FONDO PLURIENNALE VINCOLATO (FPV)				TOTALE RESIDUI PASSIVI DA RIPORTARE (TR=EP+EC)		
Totale programma	03	Interventi per gli anziani	RS	0,00	PR	0,00	R	0,00			EP	0,00
			CP	0,00	PC	0,00	I	0,00	ECP	0,00	EC	0,00
			CS	0,00	TP	0,00	FPV	0,00			TR	0,00
1204	Programma	04	Interventi per i soggetti a rischio di esclusione sociale									
Titolo 1		Spese correnti	RS	0,00	PR	0,00	R	0,00			EP	0,00
			CP	0,00	PC	0,00	I	0,00	ECP	0,00	EC	0,00
			CS	0,00	TP	0,00	FPV	0,00			TR	0,00
Titolo 2		Spese in conto capitale	RS	0,00	PR	0,00	R	0,00			EP	0,00
			CP	0,00	PC	0,00	I	0,00	ECP	0,00	EC	0,00
			CS	0,00	TP	0,00	FPV	0,00			TR	0,00
Titolo 3		Spese per incremento attività finanziarie	RS	0,00	PR	0,00	R	0,00			EP	0,00
			CP	0,00	PC	0,00	I	0,00	ECP	0,00	EC	0,00
			CS	0,00	TP	0,00	FPV	0,00			TR	0,00
Totale programma	04	Interventi per i soggetti a rischio di esclusione sociale	RS	0,00	PR	0,00	R	0,00			EP	0,00
			CP	0,00	PC	0,00	I	0,00	ECP	0,00	EC	0,00
			CS	0,00	TP	0,00	FPV	0,00			TR	0,00
1205	Programma	05	Interventi per le famiglie									
Titolo 1		Spese correnti	RS	0,00	PR	0,00	R	0,00			EP	0,00
			CP	0,00	PC	0,00	I	0,00	ECP	0,00	EC	0,00
			CS	0,00	TP	0,00	FPV	0,00			TR	0,00
Titolo 2		Spese in conto capitale	RS	0,00	PR	0,00	R	0,00			EP	0,00
			CP	0,00	PC	0,00	I	0,00	ECP	0,00	EC	0,00
			CS	0,00	TP	0,00	FPV	0,00			TR	0,00
Titolo 3		Spese per incremento attività finanziarie	RS	0,00	PR	0,00	R	0,00			EP	0,00
			CP	0,00	PC	0,00	I	0,00	ECP	0,00	EC	0,00
			CS	0,00	TP	0,00	FPV	0,00			TR	0,00

CONTO DEL BILANCIO - GESTIONE DELLA SPESA

MISSIONE, PROGRAMMA, TITOLO	DENOMINAZIONE	RESIDUI PASSIVI AL 01/01/2022 (RS)		PAGAMENTI IN C/RESIDUI (PR)		RIACCERTAMENTO RESIDUI (R)				RESIDUI PASSIVI DA ESERCIZI PRECEDENTI (EP=RS-PR+R)		
		PREVISIONI DEFINITIVE DI COMPETENZA (CP)		PAGAMENTI IN C/COMPETENZA (PC)		IMPEGNI (I)		ECONOMIE DI COMPETENZA (ECP= CP-I-FPV)		RESIDUI PASSIVI DA ESERCIZIO DI COMPETENZA (EC=I-PC)		
		PREVISIONI DEFINITIVE DI CASSA (CS)		TOTALE PAGAMENTI (TP=PR+PC)		FONDO PLURIENNALE VINCOLATO (FPV)				TOTALE RESIDUI PASSIVI DA RIPORTARE (TR=EP+EC)		
Totale programma	05	Interventi per le famiglie	RS	0,00	PR	0,00	R	0,00			EP	0,00
			CP	0,00	PC	0,00	I	0,00	ECP	0,00	EC	0,00
			CS	0,00	TP	0,00	FPV	0,00			TR	0,00
1206	Programma	06	Interventi per il diritto alla casa									
	Titolo 1	Spese correnti	RS	0,00	PR	0,00	R	0,00			EP	0,00
			CP	0,00	PC	0,00	I	0,00	ECP	0,00	EC	0,00
			CS	0,00	TP	0,00	FPV	0,00			TR	0,00
	Titolo 2	Spese in conto capitale	RS	0,00	PR	0,00	R	0,00			EP	0,00
			CP	0,00	PC	0,00	I	0,00	ECP	0,00	EC	0,00
			CS	0,00	TP	0,00	FPV	0,00			TR	0,00
	Titolo 3	Spese per incremento attività finanziarie	RS	0,00	PR	0,00	R	0,00			EP	0,00
			CP	0,00	PC	0,00	I	0,00	ECP	0,00	EC	0,00
			CS	0,00	TP	0,00	FPV	0,00			TR	0,00
Totale programma	06	Interventi per il diritto alla casa	RS	0,00	PR	0,00	R	0,00			EP	0,00
			CP	0,00	PC	0,00	I	0,00	ECP	0,00	EC	0,00
			CS	0,00	TP	0,00	FPV	0,00			TR	0,00
1207	Programma	07	Programmazione e governo della rete dei servizi socio-sanitari e sociali									
	Titolo 1	Spese correnti	RS	0,00	PR	0,00	R	0,00			EP	0,00
			CP	0,00	PC	0,00	I	0,00	ECP	0,00	EC	0,00
			CS	0,00	TP	0,00	FPV	0,00			TR	0,00
	Titolo 2	Spese in conto capitale	RS	0,00	PR	0,00	R	0,00			EP	0,00
			CP	0,00	PC	0,00	I	0,00	ECP	0,00	EC	0,00
			CS	0,00	TP	0,00	FPV	0,00			TR	0,00
	Titolo 3	Spese per incremento attività finanziarie	RS	0,00	PR	0,00	R	0,00			EP	0,00
			CP	0,00	PC	0,00	I	0,00	ECP	0,00	EC	0,00
			CS	0,00	TP	0,00	FPV	0,00			TR	0,00

CONTO DEL BILANCIO - GESTIONE DELLA SPESA

MISSIONE, PROGRAMMA, TITOLO	DENOMINAZIONE	RESIDUI PASSIVI AL 01/01/2022 (RS)		PAGAMENTI IN C/RESIDUI (PR)		RIACCERTAMENTO RESIDUI (R)				RESIDUI PASSIVI DA ESERCIZI PRECEDENTI (EP=RS-PR+R)	
		PREVISIONI DEFINITIVE DI COMPETENZA (CP)		PAGAMENTI IN C/COMPETENZA (PC)		IMPEGNI (I)		ECONOMIE DI COMPETENZA (ECP= CP-I-FPV)		RESIDUI PASSIVI DA ESERCIZIO DI COMPETENZA (EC=I-PC)	
		PREVISIONI DEFINITIVE DI CASSA (CS)		TOTALE PAGAMENTI (TP=PR+PC)		FONDO PLURIENNALE VINCOLATO (FPV)				TOTALE RESIDUI PASSIVI DA RIPORTARE (TR=EP+EC)	
Totale programma 07	Programmazione e governo della rete dei servizi socio-sanitari e sociali	RS	0,00	PR	0,00	R	0,00			EP	0,00
		CP	0,00	PC	0,00	I	0,00	ECP	0,00	EC	0,00
		CS	0,00	TP	0,00	FPV	0,00			TR	0,00
1208 Programma 08	Cooperazione e associazionismo										
Titolo 1	Spese correnti	RS	0,00	PR	0,00	R	0,00			EP	0,00
		CP	0,00	PC	0,00	I	0,00	ECP	0,00	EC	0,00
		CS	0,00	TP	0,00	FPV	0,00			TR	0,00
Titolo 2	Spese in conto capitale	RS	0,00	PR	0,00	R	0,00			EP	0,00
		CP	0,00	PC	0,00	I	0,00	ECP	0,00	EC	0,00
		CS	0,00	TP	0,00	FPV	0,00			TR	0,00
Titolo 3	Spese per incremento attività finanziarie	RS	0,00	PR	0,00	R	0,00			EP	0,00
		CP	0,00	PC	0,00	I	0,00	ECP	0,00	EC	0,00
		CS	0,00	TP	0,00	FPV	0,00			TR	0,00
Totale programma 08	Cooperazione e associazionismo	RS	0,00	PR	0,00	R	0,00			EP	0,00
		CP	0,00	PC	0,00	I	0,00	ECP	0,00	EC	0,00
		CS	0,00	TP	0,00	FPV	0,00			TR	0,00
1209 Programma 09	Servizio necroscopico e cimiteriale										
Titolo 1	Spese correnti	RS	0,00	PR	0,00	R	0,00			EP	0,00
		CP	0,00	PC	0,00	I	0,00	ECP	0,00	EC	0,00
		CS	0,00	TP	0,00	FPV	0,00			TR	0,00
Titolo 2	Spese in conto capitale	RS	0,00	PR	0,00	R	0,00			EP	0,00
		CP	0,00	PC	0,00	I	0,00	ECP	0,00	EC	0,00
		CS	0,00	TP	0,00	FPV	0,00			TR	0,00
Titolo 3	Spese per incremento attività finanziarie	RS	0,00	PR	0,00	R	0,00			EP	0,00
		CP	0,00	PC	0,00	I	0,00	ECP	0,00	EC	0,00
		CS	0,00	TP	0,00	FPV	0,00			TR	0,00

CONTO DEL BILANCIO - GESTIONE DELLA SPESA

MISSIONE, PROGRAMMA, TITOLO	DENOMINAZIONE	RESIDUI PASSIVI AL 01/01/2022 (RS)		PAGAMENTI IN C/RESIDUI (PR)		RIACCERTAMENTO RESIDUI (R)				RESIDUI PASSIVI DA ESERCIZI PRECEDENTI (EP=RS-PR+R)	
		PREVISIONI DEFINITIVE DI COMPETENZA (CP)		PAGAMENTI IN C/COMPETENZA (PC)		IMPEGNI (I)		ECONOMIE DI COMPETENZA (ECP= CP-I-FPV)		RESIDUI PASSIVI DA ESERCIZIO DI COMPETENZA (EC=I-PC)	
		PREVISIONI DEFINITIVE DI CASSA (CS)		TOTALE PAGAMENTI (TP=PR+PC)		FONDO PLURIENNALE VINCOLATO (FPV)				TOTALE RESIDUI PASSIVI DA RIPORTARE (TR=EP+EC)	
Totale programma	09 Servizio necroscopico e cimiteriale	RS	0,00	PR	0,00	R	0,00			EP	0,00
		CP	0,00	PC	0,00	I	0,00	ECP	0,00	EC	0,00
		CS	0,00	TP	0,00	FPV	0,00			TR	0,00
1210 Programma	10 Politica regionale unitaria per i diritti sociali e la famiglia										
	Titolo 1 Spese correnti	RS	0,00	PR	0,00	R	0,00			EP	0,00
		CP	0,00	PC	0,00	I	0,00	ECP	0,00	EC	0,00
		CS	0,00	TP	0,00	FPV	0,00			TR	0,00
	Titolo 2 Spese in conto capitale	RS	0,00	PR	0,00	R	0,00			EP	0,00
		CP	0,00	PC	0,00	I	0,00	ECP	0,00	EC	0,00
		CS	0,00	TP	0,00	FPV	0,00			TR	0,00
	Titolo 3 Spese per incremento attività finanziarie	RS	0,00	PR	0,00	R	0,00			EP	0,00
		CP	0,00	PC	0,00	I	0,00	ECP	0,00	EC	0,00
		CS	0,00	TP	0,00	FPV	0,00			TR	0,00
Totale programma	10 Politica regionale unitaria per i diritti sociali e la famiglia	RS	0,00	PR	0,00	R	0,00			EP	0,00
		CP	0,00	PC	0,00	I	0,00	ECP	0,00	EC	0,00
		CS	0,00	TP	0,00	FPV	0,00			TR	0,00
TOTALE MISSIONE	12 Diritti sociali, politiche sociali e famiglia	RS	0,00	PR	0,00	R	0,00			EP	0,00
		CP	0,00	PC	0,00	I	0,00	ECP	0,00	EC	0,00
		CS	0,00	TP	0,00	FPV	0,00			TR	0,00
MISSIONE	13 Tutela della salute										
1301 Programma	01 Servizio sanitario regionale - finanziamento ordinario corrente per la garanzia dei LEA										
	Titolo 1 Spese correnti	RS	0,00	PR	0,00	R	0,00			EP	0,00
		CP	0,00	PC	0,00	I	0,00	ECP	0,00	EC	0,00
		CS	0,00	TP	0,00	FPV	0,00			TR	0,00
	Titolo 2 Spese in conto capitale	RS	0,00	PR	0,00	R	0,00			EP	0,00
		CP	0,00	PC	0,00	I	0,00	ECP	0,00	EC	0,00
		CS	0,00	TP	0,00	FPV	0,00			TR	0,00

CONTO DEL BILANCIO - GESTIONE DELLA SPESA

MISSIONE, PROGRAMMA, TITOLO	DENOMINAZIONE	RESIDUI PASSIVI AL 01/01/2022 (RS)		PAGAMENTI IN C/RESIDUI (PR)		RIACCERTAMENTO RESIDUI (R)				RESIDUI PASSIVI DA ESERCIZI PRECEDENTI (EP=RS-PR+R)	
		PREVISIONI DEFINITIVE DI COMPETENZA (CP)		PAGAMENTI IN C/COMPETENZA (PC)		IMPEGNI (I)		ECONOMIE DI COMPETENZA (ECP= CP-I-FPV)		RESIDUI PASSIVI DA ESERCIZIO DI COMPETENZA (EC=I-PC)	
		PREVISIONI DEFINITIVE DI CASSA (CS)		TOTALE PAGAMENTI (TP=PR+PC)		FONDO PLURIENNALE VINCOLATO (FPV)				TOTALE RESIDUI PASSIVI DA RIPORTARE (TR=EP+EC)	
Totale programma 01	Servizio sanitario regionale - finanziamento ordinario corrente per la garanzia dei LEA	RS	0,00	PR	0,00	R	0,00			EP	0,00
		CP	0,00	PC	0,00	I	0,00	ECP	0,00	EC	0,00
		CS	0,00	TP	0,00	FPV	0,00			TR	0,00
1302 Programma 02	Servizio sanitario regionale - finanziamento aggiuntivo corrente per livelli di assistenza superiori ai LEA										
Titolo 1	Spese correnti	RS	0,00	PR	0,00	R	0,00			EP	0,00
		CP	0,00	PC	0,00	I	0,00	ECP	0,00	EC	0,00
		CS	0,00	TP	0,00	FPV	0,00			TR	0,00
Totale programma 02	Servizio sanitario regionale - finanziamento aggiuntivo corrente per livelli di assistenza superiori ai LEA	RS	0,00	PR	0,00	R	0,00			EP	0,00
		CP	0,00	PC	0,00	I	0,00	ECP	0,00	EC	0,00
		CS	0,00	TP	0,00	FPV	0,00			TR	0,00
1303 Programma 03	Servizio sanitario regionale - finanziamento aggiuntivo corrente per la copertura dello squilibrio di bilancio corrente										
Titolo 1	Spese correnti	RS	0,00	PR	0,00	R	0,00			EP	0,00
		CP	0,00	PC	0,00	I	0,00	ECP	0,00	EC	0,00
		CS	0,00	TP	0,00	FPV	0,00			TR	0,00
Totale programma 03	Servizio sanitario regionale - finanziamento aggiuntivo corrente per la copertura dello squilibrio di bilancio corrente	RS	0,00	PR	0,00	R	0,00			EP	0,00
		CP	0,00	PC	0,00	I	0,00	ECP	0,00	EC	0,00
		CS	0,00	TP	0,00	FPV	0,00			TR	0,00
1304 Programma 04	Servizio sanitario regionale - ripiano di disavanzi sanitari relativi ad esercizi pregressi										
Titolo 1	Spese correnti	RS	0,00	PR	0,00	R	0,00			EP	0,00
		CP	0,00	PC	0,00	I	0,00	ECP	0,00	EC	0,00
		CS	0,00	TP	0,00	FPV	0,00			TR	0,00
Titolo 2	Spese in conto capitale	RS	0,00	PR	0,00	R	0,00			EP	0,00
		CP	0,00	PC	0,00	I	0,00	ECP	0,00	EC	0,00
		CS	0,00	TP	0,00	FPV	0,00			TR	0,00
Titolo 4	Rimborso Prestiti	RS	0,00	PR	0,00	R	0,00			EP	0,00
		CP	0,00	PC	0,00	I	0,00	ECP	0,00	EC	0,00
		CS	0,00	TP	0,00	FPV	0,00			TR	0,00

CONTO DEL BILANCIO - GESTIONE DELLA SPESA

MISSIONE, PROGRAMMA, TITOLO	DENOMINAZIONE	RESIDUI PASSIVI AL 01/01/2022 (RS)		PAGAMENTI IN C/RESIDUI (PR)		RIACCERTAMENTO RESIDUI (R)				RESIDUI PASSIVI DA ESERCIZI PRECEDENTI (EP=RS-PR+R)	
		PREVISIONI DEFINITIVE DI COMPETENZA (CP)		PAGAMENTI IN C/COMPETENZA (PC)		IMPEGNI (I)		ECONOMIE DI COMPETENZA (ECP= CP-I-FPV)		RESIDUI PASSIVI DA ESERCIZIO DI COMPETENZA (EC=I-PC)	
		PREVISIONI DEFINITIVE DI CASSA (CS)		TOTALE PAGAMENTI (TP=PR+PC)		FONDO PLURIENNALE VINCOLATO (FPV)				TOTALE RESIDUI PASSIVI DA RIPORTARE (TR=EP+EC)	
Totale programma	04 Servizio sanitario regionale - ripiano di disavanzi sanitari relativi ad esercizi pregressi	RS	0,00	PR	0,00	R	0,00			EP	0,00
		CP	0,00	PC	0,00	I	0,00	ECP	0,00	EC	0,00
		CS	0,00	TP	0,00	FPV	0,00			TR	0,00
1305	Programma	05	Servizio sanitario regionale - investimenti sanitari								
Titolo 2	Spese in conto capitale	RS	0,00	PR	0,00	R	0,00			EP	0,00
		CP	0,00	PC	0,00	I	0,00	ECP	0,00	EC	0,00
		CS	0,00	TP	0,00	FPV	0,00			TR	0,00
Titolo 3	Spese per incremento attività finanziarie	RS	0,00	PR	0,00	R	0,00			EP	0,00
		CP	0,00	PC	0,00	I	0,00	ECP	0,00	EC	0,00
		CS	0,00	TP	0,00	FPV	0,00			TR	0,00
Totale programma	05 Servizio sanitario regionale - investimenti sanitari	RS	0,00	PR	0,00	R	0,00			EP	0,00
		CP	0,00	PC	0,00	I	0,00	ECP	0,00	EC	0,00
		CS	0,00	TP	0,00	FPV	0,00			TR	0,00
1306	Programma	06	Servizio sanitario regionale - restituzione maggiori gettiti SSN								
Titolo 1	Spese correnti	RS	0,00	PR	0,00	R	0,00			EP	0,00
		CP	0,00	PC	0,00	I	0,00	ECP	0,00	EC	0,00
		CS	0,00	TP	0,00	FPV	0,00			TR	0,00
Totale programma	06 Servizio sanitario regionale - restituzione maggiori gettiti SSN	RS	0,00	PR	0,00	R	0,00			EP	0,00
		CP	0,00	PC	0,00	I	0,00	ECP	0,00	EC	0,00
		CS	0,00	TP	0,00	FPV	0,00			TR	0,00
1307	Programma	07	Ulteriori spese in materia sanitaria								
Titolo 1	Spese correnti	RS	0,00	PR	0,00	R	0,00			EP	0,00
		CP	0,00	PC	0,00	I	0,00	ECP	0,00	EC	0,00
		CS	0,00	TP	0,00	FPV	0,00			TR	0,00
Titolo 2	Spese in conto capitale	RS	0,00	PR	0,00	R	0,00			EP	0,00
		CP	0,00	PC	0,00	I	0,00	ECP	0,00	EC	0,00
		CS	0,00	TP	0,00	FPV	0,00			TR	0,00

CONTO DEL BILANCIO - GESTIONE DELLA SPESA

MISSIONE, PROGRAMMA, TITOLO	DENOMINAZIONE	RESIDUI PASSIVI AL 01/01/2022 (RS)		PAGAMENTI IN C/RESIDUI (PR)		RIACCERTAMENTO RESIDUI (R)		RESIDUI PASSIVI DA ESERCIZI PRECEDENTI (EP=RS-PR+R)			
		PREVISIONI DEFINITIVE DI COMPETENZA (CP)		PAGAMENTI IN C/COMPETENZA (PC)		IMPEGNI (I)		ECONOMIE DI COMPETENZA (ECP= CP-I-FPV)		RESIDUI PASSIVI DA ESERCIZIO DI COMPETENZA (EC=I-PC)	
		PREVISIONI DEFINITIVE DI CASSA (CS)		TOTALE PAGAMENTI (TP=PR+PC)		FONDO PLURIENNALE VINCOLATO (FPV)				TOTALE RESIDUI PASSIVI DA RIPORTARE (TR=EP+EC)	
Titolo 3	Spese per incremento attività finanziarie	RS	0,00	PR	0,00	R	0,00		EP	0,00	
		CP	0,00	PC	0,00	I	0,00	ECP	0,00	EC	0,00
		CS	0,00	TP	0,00	FPV	0,00		TR	0,00	
Totale programma 07	Ulteriori spese in materia sanitaria	RS	0,00	PR	0,00	R	0,00		EP	0,00	
		CP	0,00	PC	0,00	I	0,00	ECP	0,00	EC	0,00
		CS	0,00	TP	0,00	FPV	0,00		TR	0,00	
1308	Programma 08	Politica regionale unitaria per la tutela della salute									
Titolo 1	Spese correnti	RS	0,00	PR	0,00	R	0,00		EP	0,00	
		CP	0,00	PC	0,00	I	0,00	ECP	0,00	EC	0,00
		CS	0,00	TP	0,00	FPV	0,00		TR	0,00	
Titolo 2	Spese in conto capitale	RS	0,00	PR	0,00	R	0,00		EP	0,00	
		CP	0,00	PC	0,00	I	0,00	ECP	0,00	EC	0,00
		CS	0,00	TP	0,00	FPV	0,00		TR	0,00	
Titolo 3	Spese per incremento attività finanziarie	RS	0,00	PR	0,00	R	0,00		EP	0,00	
		CP	0,00	PC	0,00	I	0,00	ECP	0,00	EC	0,00
		CS	0,00	TP	0,00	FPV	0,00		TR	0,00	
Totale programma 08	Politica regionale unitaria per la tutela della salute	RS	0,00	PR	0,00	R	0,00		EP	0,00	
		CP	0,00	PC	0,00	I	0,00	ECP	0,00	EC	0,00
		CS	0,00	TP	0,00	FPV	0,00		TR	0,00	
TOTALE MISSIONE 13	Tutela della salute	RS	0,00	PR	0,00	R	0,00		EP	0,00	
		CP	0,00	PC	0,00	I	0,00	ECP	0,00	EC	0,00
		CS	0,00	TP	0,00	FPV	0,00		TR	0,00	
MISSIONE 14	Sviluppo economico e competitività										
1401	Programma 01	Industria, PMI e Artigianato									
Titolo 1	Spese correnti	RS	0,00	PR	0,00	R	0,00		EP	0,00	
		CP	0,00	PC	0,00	I	0,00	ECP	0,00	EC	0,00
		CS	0,00	TP	0,00	FPV	0,00		TR	0,00	

CONTO DEL BILANCIO - GESTIONE DELLA SPESA

MISSIONE, PROGRAMMA, TITOLO	DENOMINAZIONE	RESIDUI PASSIVI AL 01/01/2022 (RS)		PAGAMENTI IN C/RESIDUI (PR)		RIACCERTAMENTO RESIDUI (R)				RESIDUI PASSIVI DA ESERCIZI PRECEDENTI (EP=RS-PR+R)	
		PREVISIONI DEFINITIVE DI COMPETENZA (CP)		PAGAMENTI IN C/COMPETENZA (PC)		IMPEGNI (I)		ECONOMIE DI COMPETENZA (ECP= CP-I-FPV)		RESIDUI PASSIVI DA ESERCIZIO DI COMPETENZA (EC=I-PC)	
		PREVISIONI DEFINITIVE DI CASSA (CS)		TOTALE PAGAMENTI (TP=PR+PC)		FONDO PLURIENNALE VINCOLATO (FPV)				TOTALE RESIDUI PASSIVI DA RIPORTARE (TR=EP+EC)	
Titolo 2	Spese in conto capitale	RS	0,00	PR	0,00	R	0,00			EP	0,00
		CP	0,00	PC	0,00	I	0,00	ECP	0,00	EC	0,00
		CS	0,00	TP	0,00	FPV	0,00			TR	0,00
Titolo 3	Spese per incremento attività finanziarie	RS	0,00	PR	0,00	R	0,00			EP	0,00
		CP	0,00	PC	0,00	I	0,00	ECP	0,00	EC	0,00
		CS	0,00	TP	0,00	FPV	0,00			TR	0,00
Totale programma 01	Industria, PMI e Artigianato	RS	0,00	PR	0,00	R	0,00			EP	0,00
		CP	0,00	PC	0,00	I	0,00	ECP	0,00	EC	0,00
		CS	0,00	TP	0,00	FPV	0,00			TR	0,00
1402	Programma 02	Commercio - reti distributive - tutela dei consumatori									
Titolo 1	Spese correnti	RS	0,00	PR	0,00	R	0,00			EP	0,00
		CP	0,00	PC	0,00	I	0,00	ECP	0,00	EC	0,00
		CS	0,00	TP	0,00	FPV	0,00			TR	0,00
Titolo 2	Spese in conto capitale	RS	0,00	PR	0,00	R	0,00			EP	0,00
		CP	0,00	PC	0,00	I	0,00	ECP	0,00	EC	0,00
		CS	0,00	TP	0,00	FPV	0,00			TR	0,00
Titolo 3	Spese per incremento attività finanziarie	RS	0,00	PR	0,00	R	0,00			EP	0,00
		CP	0,00	PC	0,00	I	0,00	ECP	0,00	EC	0,00
		CS	0,00	TP	0,00	FPV	0,00			TR	0,00
Totale programma 02	Commercio - reti distributive - tutela dei consumatori	RS	0,00	PR	0,00	R	0,00			EP	0,00
		CP	0,00	PC	0,00	I	0,00	ECP	0,00	EC	0,00
		CS	0,00	TP	0,00	FPV	0,00			TR	0,00
1403	Programma 03	Ricerca e innovazione									
Titolo 1	Spese correnti	RS	0,00	PR	0,00	R	0,00			EP	0,00
		CP	0,00	PC	0,00	I	0,00	ECP	0,00	EC	0,00
		CS	0,00	TP	0,00	FPV	0,00			TR	0,00



CONTO DEL BILANCIO - GESTIONE DELLA SPESA

MISSIONE, PROGRAMMA, TITOLO	DENOMINAZIONE	RESIDUI PASSIVI AL 01/01/2022 (RS)		PAGAMENTI IN C/RESIDUI (PR)		RIACCERTAMENTO RESIDUI (R)				RESIDUI PASSIVI DA ESERCIZI PRECEDENTI (EP=RS-PR+R)	
		PREVISIONI DEFINITIVE DI COMPETENZA (CP)		PAGAMENTI IN C/COMPETENZA (PC)		IMPEGNI (I)		ECONOMIE DI COMPETENZA (ECP= CP-I-FPV)		RESIDUI PASSIVI DA ESERCIZIO DI COMPETENZA (EC=I-PC)	
		PREVISIONI DEFINITIVE DI CASSA (CS)		TOTALE PAGAMENTI (TP=PR+PC)		FONDO PLURIENNALE VINCOLATO (FPV)				TOTALE RESIDUI PASSIVI DA RIPORTARE (TR=EP+EC)	
Titolo 2	Spese in conto capitale	RS	0,00	PR	0,00	R	0,00			EP	0,00
		CP	0,00	PC	0,00	I	0,00	ECP	0,00	EC	0,00
		CS	0,00	TP	0,00	FPV	0,00			TR	0,00
Titolo 3	Spese per incremento attività finanziarie	RS	0,00	PR	0,00	R	0,00			EP	0,00
		CP	0,00	PC	0,00	I	0,00	ECP	0,00	EC	0,00
		CS	0,00	TP	0,00	FPV	0,00			TR	0,00
Totale programma 03	Ricerca e innovazione	RS	0,00	PR	0,00	R	0,00			EP	0,00
		CP	0,00	PC	0,00	I	0,00	ECP	0,00	EC	0,00
		CS	0,00	TP	0,00	FPV	0,00			TR	0,00
1404	Programma 04	Reti e altri servizi di pubblica utilità									
Titolo 1	Spese correnti	RS	0,00	PR	0,00	R	0,00			EP	0,00
		CP	0,00	PC	0,00	I	0,00	ECP	0,00	EC	0,00
		CS	0,00	TP	0,00	FPV	0,00			TR	0,00
Titolo 2	Spese in conto capitale	RS	0,00	PR	0,00	R	0,00			EP	0,00
		CP	0,00	PC	0,00	I	0,00	ECP	0,00	EC	0,00
		CS	0,00	TP	0,00	FPV	0,00			TR	0,00
Titolo 3	Spese per incremento attività finanziarie	RS	0,00	PR	0,00	R	0,00			EP	0,00
		CP	0,00	PC	0,00	I	0,00	ECP	0,00	EC	0,00
		CS	0,00	TP	0,00	FPV	0,00			TR	0,00
Totale programma 04	Reti e altri servizi di pubblica utilità	RS	0,00	PR	0,00	R	0,00			EP	0,00
		CP	0,00	PC	0,00	I	0,00	ECP	0,00	EC	0,00
		CS	0,00	TP	0,00	FPV	0,00			TR	0,00
1405	Programma 05	Politica regionale unitaria per lo sviluppo economico e la competitività									
Titolo 1	Spese correnti	RS	0,00	PR	0,00	R	0,00			EP	0,00
		CP	0,00	PC	0,00	I	0,00	ECP	0,00	EC	0,00
		CS	0,00	TP	0,00	FPV	0,00			TR	0,00

CONTO DEL BILANCIO - GESTIONE DELLA SPESA

MISSIONE, PROGRAMMA, TITOLO	DENOMINAZIONE	RESIDUI PASSIVI AL 01/01/2022 (RS)		PAGAMENTI IN C/RESIDUI (PR)		RIACCERTAMENTO RESIDUI (R)				RESIDUI PASSIVI DA ESERCIZI PRECEDENTI (EP=RS-PR+R)	
		PREVISIONI DEFINITIVE DI COMPETENZA (CP)		PAGAMENTI IN C/COMPETENZA (PC)		IMPEGNI (I)		ECONOMIE DI COMPETENZA (ECP= CP-I-FPV)		RESIDUI PASSIVI DA ESERCIZIO DI COMPETENZA (EC=I-PC)	
		PREVISIONI DEFINITIVE DI CASSA (CS)		TOTALE PAGAMENTI (TP=PR+PC)		FONDO PLURIENNALE VINCOLATO (FPV)				TOTALE RESIDUI PASSIVI DA RIPORTARE (TR=EP+EC)	
Titolo 2	Spese in conto capitale	RS	0,00	PR	0,00	R	0,00			EP	0,00
		CP	0,00	PC	0,00	I	0,00	ECP	0,00	EC	0,00
		CS	0,00	TP	0,00	FPV	0,00			TR	0,00
Titolo 3	Spese per incremento attività finanziarie	RS	0,00	PR	0,00	R	0,00			EP	0,00
		CP	0,00	PC	0,00	I	0,00	ECP	0,00	EC	0,00
		CS	0,00	TP	0,00	FPV	0,00			TR	0,00
Totale programma 05	Politica regionale unitaria per lo sviluppo economico e la competitività	RS	0,00	PR	0,00	R	0,00			EP	0,00
		CP	0,00	PC	0,00	I	0,00	ECP	0,00	EC	0,00
		CS	0,00	TP	0,00	FPV	0,00			TR	0,00
TOTALE MISSIONE 14	Sviluppo economico e competitività	RS	0,00	PR	0,00	R	0,00			EP	0,00
		CP	0,00	PC	0,00	I	0,00	ECP	0,00	EC	0,00
		CS	0,00	TP	0,00	FPV	0,00			TR	0,00
MISSIONE 15	Politiche per il lavoro e la formazione professionale										
1501	Programma 01	Servizi per lo sviluppo del mercato del lavoro									
Titolo 1	Spese correnti	RS	0,00	PR	0,00	R	0,00			EP	0,00
		CP	0,00	PC	0,00	I	0,00	ECP	0,00	EC	0,00
		CS	0,00	TP	0,00	FPV	0,00			TR	0,00
Titolo 2	Spese in conto capitale	RS	0,00	PR	0,00	R	0,00			EP	0,00
		CP	0,00	PC	0,00	I	0,00	ECP	0,00	EC	0,00
		CS	0,00	TP	0,00	FPV	0,00			TR	0,00
Titolo 3	Spese per incremento attività finanziarie	RS	0,00	PR	0,00	R	0,00			EP	0,00
		CP	0,00	PC	0,00	I	0,00	ECP	0,00	EC	0,00
		CS	0,00	TP	0,00	FPV	0,00			TR	0,00
Totale programma 01	Servizi per lo sviluppo del mercato del lavoro	RS	0,00	PR	0,00	R	0,00			EP	0,00
		CP	0,00	PC	0,00	I	0,00	ECP	0,00	EC	0,00
		CS	0,00	TP	0,00	FPV	0,00			TR	0,00
1502	Programma 02	Formazione professionale									

CONTO DEL BILANCIO - GESTIONE DELLA SPESA

MISSIONE, PROGRAMMA, TITOLO	DENOMINAZIONE	RESIDUI PASSIVI AL 01/01/2022 (RS)		PAGAMENTI IN C/RESIDUI (PR)		RIACCERTAMENTO RESIDUI (R)				RESIDUI PASSIVI DA ESERCIZI PRECEDENTI (EP=RS-PR+R)	
		PREVISIONI DEFINITIVE DI COMPETENZA (CP)		PAGAMENTI IN C/COMPETENZA (PC)		IMPEGNI (I)		ECONOMIE DI COMPETENZA (ECP= CP-I-FPV)		RESIDUI PASSIVI DA ESERCIZIO DI COMPETENZA (EC=I-PC)	
		PREVISIONI DEFINITIVE DI CASSA (CS)		TOTALE PAGAMENTI (TP=PR+PC)		FONDO PLURIENNALE VINCOLATO (FPV)				TOTALE RESIDUI PASSIVI DA RIPORTARE (TR=EP+EC)	
Titolo 1	Spese correnti	RS	0,00	PR	0,00	R	0,00			EP	0,00
		CP	0,00	PC	0,00	I	0,00	ECP	0,00	EC	0,00
		CS	0,00	TP	0,00	FPV	0,00			TR	0,00
Titolo 2	Spese in conto capitale	RS	0,00	PR	0,00	R	0,00			EP	0,00
		CP	0,00	PC	0,00	I	0,00	ECP	0,00	EC	0,00
		CS	0,00	TP	0,00	FPV	0,00			TR	0,00
Titolo 3	Spese per incremento attività finanziarie	RS	0,00	PR	0,00	R	0,00			EP	0,00
		CP	0,00	PC	0,00	I	0,00	ECP	0,00	EC	0,00
		CS	0,00	TP	0,00	FPV	0,00			TR	0,00
Totale programma 02	Formazione professionale	RS	0,00	PR	0,00	R	0,00			EP	0,00
		CP	0,00	PC	0,00	I	0,00	ECP	0,00	EC	0,00
		CS	0,00	TP	0,00	FPV	0,00			TR	0,00
1503	Programma 03	Sostegno all'occupazione									
Titolo 1	Spese correnti	RS	0,00	PR	0,00	R	0,00			EP	0,00
		CP	0,00	PC	0,00	I	0,00	ECP	0,00	EC	0,00
		CS	0,00	TP	0,00	FPV	0,00			TR	0,00
Titolo 2	Spese in conto capitale	RS	0,00	PR	0,00	R	0,00			EP	0,00
		CP	0,00	PC	0,00	I	0,00	ECP	0,00	EC	0,00
		CS	0,00	TP	0,00	FPV	0,00			TR	0,00
Titolo 3	Spese per incremento attività finanziarie	RS	0,00	PR	0,00	R	0,00			EP	0,00
		CP	0,00	PC	0,00	I	0,00	ECP	0,00	EC	0,00
		CS	0,00	TP	0,00	FPV	0,00			TR	0,00
Totale programma 03	Sostegno all'occupazione	RS	0,00	PR	0,00	R	0,00			EP	0,00
		CP	0,00	PC	0,00	I	0,00	ECP	0,00	EC	0,00
		CS	0,00	TP	0,00	FPV	0,00			TR	0,00
1504	Programma 04	Politica regionale unitaria per il lavoro e la formazione professionale									

CONTO DEL BILANCIO - GESTIONE DELLA SPESA

MISSIONE, PROGRAMMA, TITOLO	DENOMINAZIONE	RESIDUI PASSIVI AL 01/01/2022 (RS)		PAGAMENTI IN C/RESIDUI (PR)		RIACCERTAMENTO RESIDUI (R)				RESIDUI PASSIVI DA ESERCIZI PRECEDENTI (EP=RS-PR+R)		
		PREVISIONI DEFINITIVE DI COMPETENZA (CP)		PAGAMENTI IN C/COMPETENZA (PC)		IMPEGNI (I)		ECONOMIE DI COMPETENZA (ECP= CP-I-FPV)		RESIDUI PASSIVI DA ESERCIZIO DI COMPETENZA (EC=I-PC)		
		PREVISIONI DEFINITIVE DI CASSA (CS)		TOTALE PAGAMENTI (TP=PR+PC)		FONDO PLURIENNALE VINCOLATO (FPV)				TOTALE RESIDUI PASSIVI DA RIPORTARE (TR=EP+EC)		
Titolo 1	Spese correnti	RS	0,00	PR	0,00	R	0,00			EP	0,00	
		CP	0,00	PC	0,00	I	0,00	ECP	0,00	EC	0,00	
		CS	0,00	TP	0,00	FPV	0,00			TR	0,00	
Titolo 2	Spese in conto capitale	RS	0,00	PR	0,00	R	0,00			EP	0,00	
		CP	0,00	PC	0,00	I	0,00	ECP	0,00	EC	0,00	
		CS	0,00	TP	0,00	FPV	0,00			TR	0,00	
Titolo 3	Spese per incremento attività finanziarie	RS	0,00	PR	0,00	R	0,00			EP	0,00	
		CP	0,00	PC	0,00	I	0,00	ECP	0,00	EC	0,00	
		CS	0,00	TP	0,00	FPV	0,00			TR	0,00	
Totale programma 04	Politica regionale unitaria per il lavoro e la formazione professionale	RS	0,00	PR	0,00	R	0,00			EP	0,00	
		CP	0,00	PC	0,00	I	0,00	ECP	0,00	EC	0,00	
		CS	0,00	TP	0,00	FPV	0,00			TR	0,00	
TOTALE MISSIONE 15	Politiche per il lavoro e la formazione professionale	RS	0,00	PR	0,00	R	0,00			EP	0,00	
		CP	0,00	PC	0,00	I	0,00	ECP	0,00	EC	0,00	
		CS	0,00	TP	0,00	FPV	0,00			TR	0,00	
MISSIONE 16	Agricoltura, politiche agroalimentari e pesca											
1601	Programma 01	Sviluppo del settore agricolo e del sistema agroalimentare										
Titolo 1	Spese correnti	RS	0,00	PR	0,00	R	0,00			EP	0,00	
		CP	0,00	PC	0,00	I	0,00	ECP	0,00	EC	0,00	
		CS	0,00	TP	0,00	FPV	0,00			TR	0,00	
Titolo 2	Spese in conto capitale	RS	0,00	PR	0,00	R	0,00			EP	0,00	
		CP	0,00	PC	0,00	I	0,00	ECP	0,00	EC	0,00	
		CS	0,00	TP	0,00	FPV	0,00			TR	0,00	
Titolo 3	Spese per incremento attività finanziarie	RS	0,00	PR	0,00	R	0,00			EP	0,00	
		CP	0,00	PC	0,00	I	0,00	ECP	0,00	EC	0,00	
		CS	0,00	TP	0,00	FPV	0,00			TR	0,00	

CONTO DEL BILANCIO - GESTIONE DELLA SPESA

MISSIONE, PROGRAMMA, TITOLO	DENOMINAZIONE	RESIDUI PASSIVI AL 01/01/2022 (RS)		PAGAMENTI IN C/RESIDUI (PR)		RIACCERTAMENTO RESIDUI (R)				RESIDUI PASSIVI DA ESERCIZI PRECEDENTI (EP=RS-PR+R)	
		PREVISIONI DEFINITIVE DI COMPETENZA (CP)		PAGAMENTI IN C/COMPETENZA (PC)		IMPEGNI (I)		ECONOMIE DI COMPETENZA (ECP= CP-I-FPV)		RESIDUI PASSIVI DA ESERCIZIO DI COMPETENZA (EC=I-PC)	
		PREVISIONI DEFINITIVE DI CASSA (CS)		TOTALE PAGAMENTI (TP=PR+PC)		FONDO PLURIENNALE VINCOLATO (FPV)				TOTALE RESIDUI PASSIVI DA RIPORTARE (TR=EP+EC)	
Totale programma	01 Sviluppo del settore agricolo e del sistema agroalimentare	RS	0,00	PR	0,00	R	0,00			EP	0,00
		CP	0,00	PC	0,00	I	0,00	ECP	0,00	EC	0,00
		CS	0,00	TP	0,00	FPV	0,00			TR	0,00
1602 Programma	02 Caccia e pesca										
	Titolo 1 Spese correnti	RS	0,00	PR	0,00	R	0,00			EP	0,00
		CP	0,00	PC	0,00	I	0,00	ECP	0,00	EC	0,00
		CS	0,00	TP	0,00	FPV	0,00			TR	0,00
	Titolo 2 Spese in conto capitale	RS	0,00	PR	0,00	R	0,00			EP	0,00
		CP	0,00	PC	0,00	I	0,00	ECP	0,00	EC	0,00
		CS	0,00	TP	0,00	FPV	0,00			TR	0,00
	Titolo 3 Spese per incremento attività finanziarie	RS	0,00	PR	0,00	R	0,00			EP	0,00
		CP	0,00	PC	0,00	I	0,00	ECP	0,00	EC	0,00
		CS	0,00	TP	0,00	FPV	0,00			TR	0,00
Totale programma	02 Caccia e pesca	RS	0,00	PR	0,00	R	0,00			EP	0,00
		CP	0,00	PC	0,00	I	0,00	ECP	0,00	EC	0,00
		CS	0,00	TP	0,00	FPV	0,00			TR	0,00
1603 Programma	03 Politica regionale unitaria per l'agricoltura, i sistemi agroalimentari, la caccia e la pesca										
	Titolo 1 Spese correnti	RS	0,00	PR	0,00	R	0,00			EP	0,00
		CP	0,00	PC	0,00	I	0,00	ECP	0,00	EC	0,00
		CS	0,00	TP	0,00	FPV	0,00			TR	0,00
	Titolo 2 Spese in conto capitale	RS	0,00	PR	0,00	R	0,00			EP	0,00
		CP	0,00	PC	0,00	I	0,00	ECP	0,00	EC	0,00
		CS	0,00	TP	0,00	FPV	0,00			TR	0,00
	Titolo 3 Spese per incremento attività finanziarie	RS	0,00	PR	0,00	R	0,00			EP	0,00
		CP	0,00	PC	0,00	I	0,00	ECP	0,00	EC	0,00
		CS	0,00	TP	0,00	FPV	0,00			TR	0,00

CONTO DEL BILANCIO - GESTIONE DELLA SPESA

MISSIONE, PROGRAMMA, TITOLO	DENOMINAZIONE	RESIDUI PASSIVI AL 01/01/2022 (RS)		PAGAMENTI IN C/RESIDUI (PR)		RIACCERTAMENTO RESIDUI (R)				RESIDUI PASSIVI DA ESERCIZI PRECEDENTI (EP=RS-PR+R)	
		PREVISIONI DEFINITIVE DI COMPETENZA (CP)		PAGAMENTI IN C/COMPETENZA (PC)		IMPEGNI (I)		ECONOMIE DI COMPETENZA (ECP= CP-I-FPV)		RESIDUI PASSIVI DA ESERCIZIO DI COMPETENZA (EC=I-PC)	
		PREVISIONI DEFINITIVE DI CASSA (CS)		TOTALE PAGAMENTI (TP=PR+PC)		FONDO PLURIENNALE VINCOLATO (FPV)				TOTALE RESIDUI PASSIVI DA RIPORTARE (TR=EP+EC)	
Totale programma 03	Politica regionale unitaria per l'agricoltura, i sistemi agroalimentari, la caccia e la pesca	RS	0,00	PR	0,00	R	0,00			EP	0,00
		CP	0,00	PC	0,00	I	0,00	ECP	0,00	EC	0,00
		CS	0,00	TP	0,00	FPV	0,00			TR	0,00
TOTALE MISSIONE 16	Agricoltura, politiche agroalimentari e pesca	RS	0,00	PR	0,00	R	0,00			EP	0,00
		CP	0,00	PC	0,00	I	0,00	ECP	0,00	EC	0,00
		CS	0,00	TP	0,00	FPV	0,00			TR	0,00
MISSIONE 17	Energia e diversificazione delle fonti energetiche										
1701 Programma 01	Fonti energetiche										
Titolo 1	Spese correnti	RS	0,00	PR	0,00	R	0,00			EP	0,00
		CP	0,00	PC	0,00	I	0,00	ECP	0,00	EC	0,00
		CS	0,00	TP	0,00	FPV	0,00			TR	0,00
Titolo 2	Spese in conto capitale	RS	0,00	PR	0,00	R	0,00			EP	0,00
		CP	0,00	PC	0,00	I	0,00	ECP	0,00	EC	0,00
		CS	0,00	TP	0,00	FPV	0,00			TR	0,00
Titolo 3	Spese per incremento attività finanziarie	RS	0,00	PR	0,00	R	0,00			EP	0,00
		CP	0,00	PC	0,00	I	0,00	ECP	0,00	EC	0,00
		CS	0,00	TP	0,00	FPV	0,00			TR	0,00
Totale programma 01	Fonti energetiche	RS	0,00	PR	0,00	R	0,00			EP	0,00
		CP	0,00	PC	0,00	I	0,00	ECP	0,00	EC	0,00
		CS	0,00	TP	0,00	FPV	0,00			TR	0,00
1702 Programma 02	Politica regionale unitaria per l'energia e la diversificazione delle fonti energetiche										
Titolo 1	Spese correnti	RS	0,00	PR	0,00	R	0,00			EP	0,00
		CP	0,00	PC	0,00	I	0,00	ECP	0,00	EC	0,00
		CS	0,00	TP	0,00	FPV	0,00			TR	0,00
Titolo 2	Spese in conto capitale	RS	0,00	PR	0,00	R	0,00			EP	0,00
		CP	0,00	PC	0,00	I	0,00	ECP	0,00	EC	0,00
		CS	0,00	TP	0,00	FPV	0,00			TR	0,00

CONTO DEL BILANCIO - GESTIONE DELLA SPESA

MISSIONE, PROGRAMMA, TITOLO	DENOMINAZIONE	RESIDUI PASSIVI AL 01/01/2022 (RS)		PAGAMENTI IN C/RESIDUI (PR)		RIACCERTAMENTO RESIDUI (R)				RESIDUI PASSIVI DA ESERCIZI PRECEDENTI (EP=RS-PR+R)	
		PREVISIONI DEFINITIVE DI COMPETENZA (CP)		PAGAMENTI IN C/COMPETENZA (PC)		IMPEGNI (I)		ECONOMIE DI COMPETENZA (ECP= CP-I-FPV)		RESIDUI PASSIVI DA ESERCIZIO DI COMPETENZA (EC=I-PC)	
		PREVISIONI DEFINITIVE DI CASSA (CS)		TOTALE PAGAMENTI (TP=PR+PC)		FONDO PLURIENNALE VINCOLATO (FPV)				TOTALE RESIDUI PASSIVI DA RIPORTARE (TR=EP+EC)	
Titolo 3	Spese per incremento attività finanziarie	RS	0,00	PR	0,00	R	0,00			EP	0,00
		CP	0,00	PC	0,00	I	0,00	ECP	0,00	EC	0,00
		CS	0,00	TP	0,00	FPV	0,00			TR	0,00
Totale programma 02	Politica regionale unitaria per l'energia e la diversificazione delle fonti energetiche	RS	0,00	PR	0,00	R	0,00			EP	0,00
		CP	0,00	PC	0,00	I	0,00	ECP	0,00	EC	0,00
		CS	0,00	TP	0,00	FPV	0,00			TR	0,00
TOTALE MISSIONE 17	Energia e diversificazione delle fonti energetiche	RS	0,00	PR	0,00	R	0,00			EP	0,00
		CP	0,00	PC	0,00	I	0,00	ECP	0,00	EC	0,00
		CS	0,00	TP	0,00	FPV	0,00			TR	0,00
MISSIONE 18	Relazioni con le altre autonomie territoriali e locali										
1801 Programma 01	Relazioni finanziarie con le altre autonomie territoriali										
Titolo 1	Spese correnti	RS	0,00	PR	0,00	R	0,00			EP	0,00
		CP	0,00	PC	0,00	I	0,00	ECP	0,00	EC	0,00
		CS	0,00	TP	0,00	FPV	0,00			TR	0,00
Titolo 2	Spese in conto capitale	RS	0,00	PR	0,00	R	0,00			EP	0,00
		CP	0,00	PC	0,00	I	0,00	ECP	0,00	EC	0,00
		CS	0,00	TP	0,00	FPV	0,00			TR	0,00
Titolo 3	Spese per incremento attività finanziarie	RS	0,00	PR	0,00	R	0,00			EP	0,00
		CP	0,00	PC	0,00	I	0,00	ECP	0,00	EC	0,00
		CS	0,00	TP	0,00	FPV	0,00			TR	0,00
Totale programma 01	Relazioni finanziarie con le altre autonomie territoriali	RS	0,00	PR	0,00	R	0,00			EP	0,00
		CP	0,00	PC	0,00	I	0,00	ECP	0,00	EC	0,00
		CS	0,00	TP	0,00	FPV	0,00			TR	0,00
1802 Programma 02	Politica regionale unitaria per le relazioni finanziarie con le altre autonomie territoriali										
Titolo 1	Spese correnti	RS	0,00	PR	0,00	R	0,00			EP	0,00
		CP	0,00	PC	0,00	I	0,00	ECP	0,00	EC	0,00
		CS	0,00	TP	0,00	FPV	0,00			TR	0,00

CONTO DEL BILANCIO - GESTIONE DELLA SPESA

MISSIONE, PROGRAMMA, TITOLO	DENOMINAZIONE	RESIDUI PASSIVI AL 01/01/2022 (RS)		PAGAMENTI IN C/RESIDUI (PR)		RIACCERTAMENTO RESIDUI (R)				RESIDUI PASSIVI DA ESERCIZI PRECEDENTI (EP=RS-PR+R)	
		PREVISIONI DEFINITIVE DI COMPETENZA (CP)		PAGAMENTI IN C/COMPETENZA (PC)		IMPEGNI (I)		ECONOMIE DI COMPETENZA (ECP= CP-I-FPV)		RESIDUI PASSIVI DA ESERCIZIO DI COMPETENZA (EC=I-PC)	
		PREVISIONI DEFINITIVE DI CASSA (CS)		TOTALE PAGAMENTI (TP=PR+PC)		FONDO PLURIENNALE VINCOLATO (FPV)				TOTALE RESIDUI PASSIVI DA RIPORTARE (TR=EP+EC)	
Titolo 2	Spese in conto capitale	RS	0,00	PR	0,00	R	0,00			EP	0,00
		CP	0,00	PC	0,00	I	0,00	ECP	0,00	EC	0,00
		CS	0,00	TP	0,00	FPV	0,00			TR	0,00
Titolo 3	Spese per incremento attività finanziarie	RS	0,00	PR	0,00	R	0,00			EP	0,00
		CP	0,00	PC	0,00	I	0,00	ECP	0,00	EC	0,00
		CS	0,00	TP	0,00	FPV	0,00			TR	0,00
Totale programma 02	Politica regionale unitaria per le relazioni finanziarie con le altre autonomie territoriali	RS	0,00	PR	0,00	R	0,00			EP	0,00
		CP	0,00	PC	0,00	I	0,00	ECP	0,00	EC	0,00
		CS	0,00	TP	0,00	FPV	0,00			TR	0,00
TOTALE MISSIONE 18	Relazioni con le altre autonomie territoriali e locali	RS	0,00	PR	0,00	R	0,00			EP	0,00
		CP	0,00	PC	0,00	I	0,00	ECP	0,00	EC	0,00
		CS	0,00	TP	0,00	FPV	0,00			TR	0,00
MISSIONE 19	Relazioni internazionali										
1901	Programma 01	Relazioni internazionali e Cooperazione allo sviluppo									
Titolo 1	Spese correnti	RS	0,00	PR	0,00	R	0,00			EP	0,00
		CP	0,00	PC	0,00	I	0,00	ECP	0,00	EC	0,00
		CS	0,00	TP	0,00	FPV	0,00			TR	0,00
Titolo 2	Spese in conto capitale	RS	0,00	PR	0,00	R	0,00			EP	0,00
		CP	0,00	PC	0,00	I	0,00	ECP	0,00	EC	0,00
		CS	0,00	TP	0,00	FPV	0,00			TR	0,00
Titolo 3	Spese per incremento attività finanziarie	RS	0,00	PR	0,00	R	0,00			EP	0,00
		CP	0,00	PC	0,00	I	0,00	ECP	0,00	EC	0,00
		CS	0,00	TP	0,00	FPV	0,00			TR	0,00
Totale programma 01	Relazioni internazionali e Cooperazione allo sviluppo	RS	0,00	PR	0,00	R	0,00			EP	0,00
		CP	0,00	PC	0,00	I	0,00	ECP	0,00	EC	0,00
		CS	0,00	TP	0,00	FPV	0,00			TR	0,00
1902	Programma 02	Cooperazione territoriale									



CONTO DEL BILANCIO - GESTIONE DELLA SPESA

MISSIONE, PROGRAMMA, TITOLO	DENOMINAZIONE	RESIDUI PASSIVI AL 01/01/2022 (RS)		PAGAMENTI IN C/RESIDUI (PR)		RIACCERTAMENTO RESIDUI (R)				RESIDUI PASSIVI DA ESERCIZI PRECEDENTI (EP=RS-PR+R)	
		PREVISIONI DEFINITIVE DI COMPETENZA (CP)		PAGAMENTI IN C/COMPETENZA (PC)		IMPEGNI (I)		ECONOMIE DI COMPETENZA (ECP= CP-I-FPV)		RESIDUI PASSIVI DA ESERCIZIO DI COMPETENZA (EC=I-PC)	
		PREVISIONI DEFINITIVE DI CASSA (CS)		TOTALE PAGAMENTI (TP=PR+PC)		FONDO PLURIENNALE VINCOLATO (FPV)				TOTALE RESIDUI PASSIVI DA RIPORTARE (TR=EP+EC)	
Titolo 1	Spese correnti	RS	0,00	PR	0,00	R	0,00			EP	0,00
		CP	0,00	PC	0,00	I	0,00	ECP	0,00	EC	0,00
		CS	0,00	TP	0,00	FPV	0,00			TR	0,00
Titolo 2	Spese in conto capitale	RS	0,00	PR	0,00	R	0,00			EP	0,00
		CP	0,00	PC	0,00	I	0,00	ECP	0,00	EC	0,00
		CS	0,00	TP	0,00	FPV	0,00			TR	0,00
Titolo 3	Spese per incremento attività finanziarie	RS	0,00	PR	0,00	R	0,00			EP	0,00
		CP	0,00	PC	0,00	I	0,00	ECP	0,00	EC	0,00
		CS	0,00	TP	0,00	FPV	0,00			TR	0,00
Totale programma 02	Cooperazione territoriale	RS	0,00	PR	0,00	R	0,00			EP	0,00
		CP	0,00	PC	0,00	I	0,00	ECP	0,00	EC	0,00
		CS	0,00	TP	0,00	FPV	0,00			TR	0,00
TOTALE MISSIONE 19	Relazioni internazionali	RS	0,00	PR	0,00	R	0,00			EP	0,00
		CP	0,00	PC	0,00	I	0,00	ECP	0,00	EC	0,00
		CS	0,00	TP	0,00	FPV	0,00			TR	0,00
MISSIONE 20	Fondi e accantonamenti										
2001 Programma 01	Fondo di riserva										
Titolo 1	Spese correnti	RS	0,00	PR	0,00	R	0,00			EP	0,00
		CP	130.000,00	PC	0,00	I	0,00	ECP	130.000,00	EC	0,00
		CS	500.000,00	TP	0,00	FPV	0,00			TR	0,00
Totale programma 01	Fondo di riserva	RS	0,00	PR	0,00	R	0,00			EP	0,00
		CP	130.000,00	PC	0,00	I	0,00	ECP	130.000,00	EC	0,00
		CS	500.000,00	TP	0,00	FPV	0,00			TR	0,00
2002 Programma 02	Fondo crediti di dubbia esigibilità										
Titolo 1	Spese correnti	RS	0,00	PR	0,00	R	0,00			EP	0,00
		CP	0,00	PC	0,00	I	0,00	ECP	0,00	EC	0,00
		CS	0,00	TP	0,00	FPV	0,00			TR	0,00

CONTO DEL BILANCIO - GESTIONE DELLA SPESA

MISSIONE, PROGRAMMA, TITOLO	DENOMINAZIONE	RESIDUI PASSIVI AL 01/01/2022 (RS)		PAGAMENTI IN C/RESIDUI (PR)		RIACCERTAMENTO RESIDUI (R)				RESIDUI PASSIVI DA ESERCIZI PRECEDENTI (EP=RS-PR+R)	
		PREVISIONI DEFINITIVE DI COMPETENZA (CP)		PAGAMENTI IN C/COMPETENZA (PC)		IMPEGNI (I)		ECONOMIE DI COMPETENZA (ECP= CP-I-FPV)		RESIDUI PASSIVI DA ESERCIZIO DI COMPETENZA (EC=I-PC)	
		PREVISIONI DEFINITIVE DI CASSA (CS)		TOTALE PAGAMENTI (TP=PR+PC)		FONDO PLURIENNALE VINCOLATO (FPV)				TOTALE RESIDUI PASSIVI DA RIPORTARE (TR=EP+EC)	
Titolo 2	Spese in conto capitale	RS	0,00	PR	0,00	R	0,00			EP	0,00
		CP	0,00	PC	0,00	I	0,00	ECP	0,00	EC	0,00
		CS	0,00	TP	0,00	FPV	0,00			TR	0,00
Totale programma 02	Fondo crediti di dubbia esigibilità	RS	0,00	PR	0,00	R	0,00			EP	0,00
		CP	0,00	PC	0,00	I	0,00	ECP	0,00	EC	0,00
		CS	0,00	TP	0,00	FPV	0,00			TR	0,00
2003	Programma 03	Altri fondi									
Titolo 1	Spese correnti	RS	0,00	PR	0,00	R	0,00			EP	0,00
		CP	0,00	PC	0,00	I	0,00	ECP	0,00	EC	0,00
		CS	0,00	TP	0,00	FPV	0,00			TR	0,00
Titolo 2	Spese in conto capitale	RS	0,00	PR	0,00	R	0,00			EP	0,00
		CP	0,00	PC	0,00	I	0,00	ECP	0,00	EC	0,00
		CS	0,00	TP	0,00	FPV	0,00			TR	0,00
Titolo 4	Rimborso Prestiti	RS	0,00	PR	0,00	R	0,00			EP	0,00
		CP	0,00	PC	0,00	I	0,00	ECP	0,00	EC	0,00
		CS	0,00	TP	0,00	FPV	0,00			TR	0,00
Totale programma 03	Altri fondi	RS	0,00	PR	0,00	R	0,00			EP	0,00
		CP	0,00	PC	0,00	I	0,00	ECP	0,00	EC	0,00
		CS	0,00	TP	0,00	FPV	0,00			TR	0,00
TOTALE MISSIONE 20	Fondi e accantonamenti	RS	0,00	PR	0,00	R	0,00			EP	0,00
		CP	130.000,00	PC	0,00	I	0,00	ECP	130.000,00	EC	0,00
		CS	500.000,00	TP	0,00	FPV	0,00			TR	0,00
MISSIONE 50	Debito pubblico										
5001	Programma 01	Quota interessi ammortamento mutui e prestiti obbligazionari									
Titolo 1	Spese correnti	RS	0,00	PR	0,00	R	0,00			EP	0,00
		CP	0,00	PC	0,00	I	0,00	ECP	0,00	EC	0,00
		CS	0,00	TP	0,00	FPV	0,00			TR	0,00

CONTO DEL BILANCIO - GESTIONE DELLA SPESA

MISSIONE, PROGRAMMA, TITOLO	DENOMINAZIONE	RESIDUI PASSIVI AL 01/01/2022 (RS)		PAGAMENTI IN C/RESIDUI (PR)		RIACCERTAMENTO RESIDUI (R)		RESIDUI PASSIVI DA ESERCIZI PRECEDENTI (EP=RS-PR+R)			
		PREVISIONI DEFINITIVE DI COMPETENZA (CP)		PAGAMENTI IN C/COMPETENZA (PC)		IMPEGNI (I)		ECONOMIE DI COMPETENZA (ECP= CP-I-FPV)			
		PREVISIONI DEFINITIVE DI CASSA (CS)		TOTALE PAGAMENTI (TP=PR+PC)		FONDO PLURIENNALE VINCOLATO (FPV)		TOTALE RESIDUI PASSIVI DA RIPORTARE (TR=EP+EC)			
Totale programma 01	Quota interessi ammortamento mutui e prestiti obbligazionari	RS	0,00	PR	0,00	R	0,00		EP	0,00	
		CP	0,00	PC	0,00	I	0,00	ECP	0,00	EC	0,00
		CS	0,00	TP	0,00	FPV	0,00		TR	0,00	
5002 Programma 02	Quota capitale ammortamento mutui e prestiti obbligazionari										
Titolo 4	Rimborso Prestiti	RS	0,00	PR	0,00	R	0,00		EP	0,00	
		CP	0,00	PC	0,00	I	0,00	ECP	0,00	EC	0,00
		CS	0,00	TP	0,00	FPV	0,00		TR	0,00	
Totale programma 02	Quota capitale ammortamento mutui e prestiti obbligazionari	RS	0,00	PR	0,00	R	0,00		EP	0,00	
		CP	0,00	PC	0,00	I	0,00	ECP	0,00	EC	0,00
		CS	0,00	TP	0,00	FPV	0,00		TR	0,00	
TOTALE MISSIONE 50	Debito pubblico	RS	0,00	PR	0,00	R	0,00		EP	0,00	
		CP	0,00	PC	0,00	I	0,00	ECP	0,00	EC	0,00
		CS	0,00	TP	0,00	FPV	0,00		TR	0,00	
MISSIONE 60	Anticipazioni finanziarie										
6001 Programma 01	Restituzione anticipazioni di tesoreria										
Titolo 1	Spese correnti	RS	0,00	PR	0,00	R	0,00		EP	0,00	
		CP	0,00	PC	0,00	I	0,00	ECP	0,00	EC	0,00
		CS	0,00	TP	0,00	FPV	0,00		TR	0,00	
Titolo 5	Chiusura Anticipazioni ricevute da istituto tesoriere/cassiere	RS	0,00	PR	0,00	R	0,00		EP	0,00	
		CP	0,00	PC	0,00	I	0,00	ECP	0,00	EC	0,00
		CS	0,00	TP	0,00	FPV	0,00		TR	0,00	
Totale programma 01	Restituzione anticipazioni di tesoreria	RS	0,00	PR	0,00	R	0,00		EP	0,00	
		CP	0,00	PC	0,00	I	0,00	ECP	0,00	EC	0,00
		CS	0,00	TP	0,00	FPV	0,00		TR	0,00	
TOTALE MISSIONE 60	Anticipazioni finanziarie	RS	0,00	PR	0,00	R	0,00		EP	0,00	
		CP	0,00	PC	0,00	I	0,00	ECP	0,00	EC	0,00
		CS	0,00	TP	0,00	FPV	0,00		TR	0,00	
MISSIONE 99	Servizi per conto terzi										

CONTO DEL BILANCIO - GESTIONE DELLA SPESA

MISSIONE, PROGRAMMA, TITOLO	DENOMINAZIONE	RESIDUI PASSIVI AL 01/01/2022 (RS)		PAGAMENTI IN C/RESIDUI (PR)		RIACCERTAMENTO RESIDUI (R)		RESIDUI PASSIVI DA ESERCIZI PRECEDENTI (EP=RS-PR+R)	
		PREVISIONI DEFINITIVE DI COMPETENZA (CP)		PAGAMENTI IN C/COMPETENZA (PC)		IMPEGNI (I)		ECONOMIE DI COMPETENZA (ECP= CP-I-FPV)	
		PREVISIONI DEFINITIVE DI CASSA (CS)		TOTALE PAGAMENTI (TP=PR+PC)		FONDO PLURIENNALE VINCOLATO (FPV)		TOTALE RESIDUI PASSIVI DA RIPORTARE (TR=EP+EC)	
9901 Programma 01	Servizi per conto terzi - Partite di giro								
	Titolo 7	Uscite per conto terzi e partite di giro	RS 11.537,25	PR 10.957,86	R 0,00			EP 579,39	
			CP 20.000.000,00	PC 5.751.155,42	I 5.756.091,72	ECP 14.243.908,28		EC 4.936,30	
			CS 20.011.537,25	TP 5.762.113,28	FPV 0,00			TR 5.515,69	
	Totale programma 01	Servizi per conto terzi - Partite di giro	RS 11.537,25	PR 10.957,86	R 0,00			EP 579,39	
			CP 20.000.000,00	PC 5.751.155,42	I 5.756.091,72	ECP 14.243.908,28		EC 4.936,30	
			CS 20.011.537,25	TP 5.762.113,28	FPV 0,00			TR 5.515,69	
9902 Programma 02	Anticipazioni per il finanziamento del sistema sanitario nazionale								
	Titolo 7	Uscite per conto terzi e partite di giro	RS 0,00	PR 0,00	R 0,00			EP 0,00	
			CP 0,00	PC 0,00	I 0,00	ECP 0,00		EC 0,00	
			CS 0,00	TP 0,00	FPV 0,00			TR 0,00	
	Totale programma 02	Anticipazioni per il finanziamento del sistema sanitario nazionale	RS 0,00	PR 0,00	R 0,00			EP 0,00	
			CP 0,00	PC 0,00	I 0,00	ECP 0,00		EC 0,00	
			CS 0,00	TP 0,00	FPV 0,00			TR 0,00	
TOTALE MISSIONE 99	Servizi per conto terzi		RS 11.537,25	PR 10.957,86	R 0,00			EP 579,39	
			CP 20.000.000,00	PC 5.751.155,42	I 5.756.091,72	ECP 14.243.908,28		EC 4.936,30	
			CS 20.011.537,25	TP 5.762.113,28	FPV 0,00			TR 5.515,69	
	<b>TOTALE MISSIONI</b>		<b>RS 22.253.728,92</b>	<b>PR 10.741.736,50</b>	<b>R 1.241.353,49-</b>			<b>EP 10.270.638,93</b>	
			<b>CP 143.227.608,35</b>	<b>PC 31.557.446,70</b>	<b>I 43.658.536,15</b>	<b>ECP 58.897.868,10</b>		<b>EC 12.101.089,45</b>	
			<b>CS 165.846.818,25</b>	<b>TP 42.299.183,20</b>	<b>FPV 40.671.204,10</b>			<b>TR 22.371.728,38</b>	
	<b>TOTALE GENERALE DELLE SPESE</b>		<b>RS 22.253.728,92</b>	<b>PR 10.741.736,50</b>	<b>R 1.241.353,49-</b>			<b>EP 10.270.638,93</b>	
			<b>CP 143.227.608,35</b>	<b>PC 31.557.446,70</b>	<b>I 43.658.536,15</b>	<b>ECP 58.897.868,10</b>		<b>EC 12.101.089,45</b>	
			<b>CS 165.846.818,25</b>	<b>TP 42.299.183,20</b>	<b>FPV 40.671.204,10</b>			<b>TR 22.371.728,38</b>	



## **Allegato n.4**

# **Conto del bilancio - riepilogo generale delle spese per missione**

CONTO DEL BILANCIO - RIEPILOGO GENERALE DELLE SPESE PER MISSIONE

MISSIONE	DENOMINAZIONE	RESIDUI PASSIVI AL 01/01/2022 (RS)		PAGAMENTI IN C/RESIDUI (PR)		RIACCERTAMENTO RESIDUI (R)				RESIDUI PASSIVI DA ESERCIZI PRECEDENTI (EP=RS-PR+R)	
		PREVISIONI DEFINITIVE DI COMPETENZA (CP)		PAGAMENTI IN C/COMPETENZA (PC)		IMPEGNI (I)		ECONOMIE DI COMPETENZA (ECP= CP-I-FPV)		RESIDUI PASSIVI DA ESERCIZIO DI COMPETENZA (EC=I-PC)	
		PREVISIONI DEFINITIVE DI CASSA (CS)		TOTALE PAGAMENTI (TP=PR+PC)		FONDO PLURIENNALE VINCOLATO (FPV)				TOTALE RESIDUI PASSIVI DA RIPORTARE (TR=EP+EC)	
	DISAVANZO DI AMMINISTRAZIONE	CP	0,00								
	DISAVANZO DERIVANTE DA DEBITO AUTORIZZATO E NON CONTRATTO	CP	0,00								
Missione 01	Servizi istituzionali, generali e di gestione	RS	0,00	PR	0,00	R	0,00			EP	0,00
		CP	0,00	PC	0,00	I	0,00	ECP	0,00	EC	0,00
		CS	0,00	TP	0,00	FPV	0,00			TR	0,00
Missione 02	Giustizia	RS	0,00	PR	0,00	R	0,00			EP	0,00
		CP	0,00	PC	0,00	I	0,00	ECP	0,00	EC	0,00
		CS	0,00	TP	0,00	FPV	0,00			TR	0,00
Missione 03	Ordine pubblico e sicurezza	RS	0,00	PR	0,00	R	0,00			EP	0,00
		CP	0,00	PC	0,00	I	0,00	ECP	0,00	EC	0,00
		CS	0,00	TP	0,00	FPV	0,00			TR	0,00
Missione 04	Istruzione e diritto allo studio	RS	0,00	PR	0,00	R	0,00			EP	0,00
		CP	0,00	PC	0,00	I	0,00	ECP	0,00	EC	0,00
		CS	0,00	TP	0,00	FPV	0,00			TR	0,00
Missione 05	Tutela e valorizzazione dei beni e delle attività culturali	RS	0,00	PR	0,00	R	0,00			EP	0,00
		CP	0,00	PC	0,00	I	0,00	ECP	0,00	EC	0,00
		CS	0,00	TP	0,00	FPV	0,00			TR	0,00
Missione 06	Politiche giovanili, sport e tempo libero	RS	0,00	PR	0,00	R	0,00			EP	0,00
		CP	0,00	PC	0,00	I	0,00	ECP	0,00	EC	0,00
		CS	0,00	TP	0,00	FPV	0,00			TR	0,00
Missione 07	Turismo	RS	0,00	PR	0,00	R	0,00			EP	0,00
		CP	0,00	PC	0,00	I	0,00	ECP	0,00	EC	0,00
		CS	0,00	TP	0,00	FPV	0,00			TR	0,00
Missione 08	Assetto del territorio ed edilizia abitativa	RS	0,00	PR	0,00	R	0,00			EP	0,00
		CP	0,00	PC	0,00	I	0,00	ECP	0,00	EC	0,00
		CS	0,00	TP	0,00	FPV	0,00			TR	0,00

CONTO DEL BILANCIO - RIEPILOGO GENERALE DELLE SPESE PER MISSIONE

MISSIONE	DENOMINAZIONE	RESIDUI PASSIVI AL 01/01/2022 (RS)		PAGAMENTI IN C/RESIDUI (PR)		RIACCERTAMENTO RESIDUI (R)		RESIDUI PASSIVI DA ESERCIZI PRECEDENTI (EP=RS-PR+R)			
		PREVISIONI DEFINITIVE DI COMPETENZA (CP)		PAGAMENTI IN C/COMPETENZA (PC)		IMPEGNI (I)		ECONOMIE DI COMPETENZA (ECP= CP-I-FPV)		RESIDUI PASSIVI DA ESERCIZIO DI COMPETENZA (EC=I-PC)	
		PREVISIONI DEFINITIVE DI CASSA (CS)		TOTALE PAGAMENTI (TP=PR+PC)		FONDO PLURIENNALE VINCOLATO (FPV)				TOTALE RESIDUI PASSIVI DA RIPORTARE (TR=EP+EC)	
Missione 09	Sviluppo sostenibile e tutela del territorio e dell'ambiente	RS	3.281.880,86	PR	2.925.699,46	R	38.404,39-	ECP	14.924.788,65	EP	317.777,01
		CP	55.178.485,04	PC	10.966.847,53	I	15.791.021,31		EC	4.824.173,78	
		CS	58.460.365,90	TP	13.892.546,99	FPV	24.462.675,08		TR	5.141.950,79	
Missione 10	Trasporti e diritto alla mobilità	RS	0,00	PR	0,00	R	0,00	ECP	0,00	EP	0,00
		CP	0,00	PC	0,00	I	0,00		EC	0,00	
		CS	0,00	TP	0,00	FPV	0,00		TR	0,00	
Missione 11	Soccorso civile	RS	18.960.310,81	PR	7.805.079,18	R	1.202.949,10-	ECP	29.599.171,17	EP	9.952.282,53
		CP	67.919.123,31	PC	14.839.443,75	I	22.111.423,12		EC	7.271.979,37	
		CS	86.874.915,10	TP	22.644.522,93	FPV	16.208.529,02		TR	17.224.261,90	
Missione 12	Diritti sociali, politiche sociali e famiglia	RS	0,00	PR	0,00	R	0,00	ECP	0,00	EP	0,00
		CP	0,00	PC	0,00	I	0,00		EC	0,00	
		CS	0,00	TP	0,00	FPV	0,00		TR	0,00	
Missione 13	Tutela della salute	RS	0,00	PR	0,00	R	0,00	ECP	0,00	EP	0,00
		CP	0,00	PC	0,00	I	0,00		EC	0,00	
		CS	0,00	TP	0,00	FPV	0,00		TR	0,00	
Missione 14	Sviluppo economico e competitività	RS	0,00	PR	0,00	R	0,00	ECP	0,00	EP	0,00
		CP	0,00	PC	0,00	I	0,00		EC	0,00	
		CS	0,00	TP	0,00	FPV	0,00		TR	0,00	
Missione 15	Politiche per il lavoro e la formazione professionale	RS	0,00	PR	0,00	R	0,00	ECP	0,00	EP	0,00
		CP	0,00	PC	0,00	I	0,00		EC	0,00	
		CS	0,00	TP	0,00	FPV	0,00		TR	0,00	
Missione 16	Agricoltura, politiche agroalimentari e pesca	RS	0,00	PR	0,00	R	0,00	ECP	0,00	EP	0,00
		CP	0,00	PC	0,00	I	0,00		EC	0,00	
		CS	0,00	TP	0,00	FPV	0,00		TR	0,00	
Missione 17	Energia e diversificazione delle fonti energetiche	RS	0,00	PR	0,00	R	0,00	ECP	0,00	EP	0,00
		CP	0,00	PC	0,00	I	0,00		EC	0,00	
		CS	0,00	TP	0,00	FPV	0,00		TR	0,00	

**CONTO DEL BILANCIO - RIEPILOGO GENERALE DELLE SPESE PER MISSIONE**

MISSIONE	DENOMINAZIONE	RESIDUI PASSIVI AL 01/01/2022 (RS)		PAGAMENTI IN C/RESIDUI (PR)		RIACCERTAMENTO RESIDUI (R)		RESIDUI PASSIVI DA ESERCIZI PRECEDENTI (EP=RS-PR+R)			
		PREVISIONI DEFINITIVE DI COMPETENZA (CP)		PAGAMENTI IN C/COMPETENZA (PC)		IMPEGNI (I)		ECONOMIE DI COMPETENZA (ECP= CP-I-FPV)		RESIDUI PASSIVI DA ESERCIZIO DI COMPETENZA (EC=I-PC)	
		PREVISIONI DEFINITIVE DI CASSA (CS)		TOTALE PAGAMENTI (TP=PR+PC)		FONDO PLURIENNALE VINCOLATO (FPV)				TOTALE RESIDUI PASSIVI DA RIPORTARE (TR=EP+EC)	
Missione 18	Relazioni con le altre autonomie territoriali e locali	RS	0,00	PR	0,00	R	0,00			EP	0,00
		CP	0,00	PC	0,00	I	0,00	ECP	0,00	EC	0,00
		CS	0,00	TP	0,00	FPV	0,00			TR	0,00
Missione 19	Relazioni internazionali	RS	0,00	PR	0,00	R	0,00			EP	0,00
		CP	0,00	PC	0,00	I	0,00	ECP	0,00	EC	0,00
		CS	0,00	TP	0,00	FPV	0,00			TR	0,00
Missione 20	Fondi e accantonamenti	RS	0,00	PR	0,00	R	0,00			EP	0,00
		CP	130.000,00	PC	0,00	I	0,00	ECP	130.000,00	EC	0,00
		CS	500.000,00	TP	0,00	FPV	0,00			TR	0,00
Missione 50	Debito pubblico	RS	0,00	PR	0,00	R	0,00			EP	0,00
		CP	0,00	PC	0,00	I	0,00	ECP	0,00	EC	0,00
		CS	0,00	TP	0,00	FPV	0,00			TR	0,00
Missione 60	Anticipazioni finanziarie	RS	0,00	PR	0,00	R	0,00			EP	0,00
		CP	0,00	PC	0,00	I	0,00	ECP	0,00	EC	0,00
		CS	0,00	TP	0,00	FPV	0,00			TR	0,00
Missione 99	Servizi per conto terzi	RS	11.537,25	PR	10.957,86	R	0,00			EP	579,39
		CP	20.000.000,00	PC	5.751.155,42	I	5.756.091,72	ECP	14.243.908,28	EC	4.936,30
		CS	20.011.537,25	TP	5.762.113,28	FPV	0,00			TR	5.515,69
<b>TOTALE MISSIONI</b>		RS	<b>22.253.728,92</b>	PR	<b>10.741.736,50</b>	R	<b>1.241.353,49-</b>			EP	<b>10.270.638,93</b>
		CP	<b>143.227.608,35</b>	PC	<b>31.557.446,70</b>	I	<b>43.658.536,15</b>	ECP	<b>58.897.868,10</b>	EC	<b>12.101.089,45</b>
		CS	<b>165.846.818,25</b>	TP	<b>42.299.183,20</b>	FPV	<b>40.671.204,10</b>			TR	<b>22.371.728,38</b>
<b>TOTALE GENERALE DELLE SPESE</b>		RS	<b>22.253.728,92</b>	PR	<b>10.741.736,50</b>	R	<b>1.241.353,49-</b>			EP	<b>10.270.638,93</b>
		CP	<b>143.227.608,35</b>	PC	<b>31.557.446,70</b>	I	<b>43.658.536,15</b>	ECP	<b>58.897.868,10</b>	EC	<b>12.101.089,45</b>
		CS	<b>165.846.818,25</b>	TP	<b>42.299.183,20</b>	FPV	<b>40.671.204,10</b>			TR	<b>22.371.728,38</b>





## **Allegato n.5**

# **Conto del bilancio - riepilogo generale delle spese per titoli**

**CONTO DEL BILANCIO - RIEPILOGO GENERALE DELLE SPESE**

TITOLO	DENOMINAZIONE	RESIDUI PASSIVI AL 01/01/2022 (RS)		PAGAMENTI IN C/RESIDUI (PR)		RIACCERTAMENTO RESIDUI (R)		RESIDUI PASSIVI DA ESERCIZI PRECEDENTI (EP=RS-PR+R)		
		PREVISIONI DEFINITIVE DI COMPETENZA (CP)		PAGAMENTI IN C/COMPETENZA (PC)		IMPEGNI (I)		ECONOMIE DI COMPETENZA (ECP= CP-I-FPV)		RESIDUI PASSIVI DA ESERCIZIO DI COMPETENZA (EC=I-PC)
		PREVISIONI DEFINITIVE DI CASSA (CS)		TOTALE PAGAMENTI (TP=PR+PC)		FONDO PLURIENNALE VINCOLATO (FPV)				TOTALE RESIDUI PASSIVI DA RIPORTARE (TR=EP+EC)
	DISAVANZO DI AMMINISTRAZIONE	CP	0,00							
	DISAVANZO DERIVANTE DA DEBITO AUTORIZZATO E NON CONTRATTO	CP	0,00							
TITOLO 1	Spese correnti	RS	5.962.799,25	PR	4.792.680,70	R	417.336,73-	EP	752.781,82	
		CP	45.507.131,14	PC	13.854.479,51	I	19.326.732,48	ECP	12.788.516,75	
		CS	51.836.349,11	TP	18.647.160,21	FPV	13.391.881,91		5.472.252,97	
								TR	6.225.034,79	
TITOLO 2	Spese in conto capitale	RS	16.279.392,42	PR	5.938.097,94	R	824.016,76-	EP	9.517.277,72	
		CP	77.720.477,21	PC	11.951.811,77	I	18.575.711,95	ECP	31.865.443,07	
		CS	93.998.931,89	TP	17.889.909,71	FPV	27.279.322,19		6.623.900,18	
								TR	16.141.177,90	
TITOLO 3	Spese per incremento attività finanziarie	RS	0,00	PR	0,00	R	0,00	EP	0,00	
		CP	0,00	PC	0,00	I	0,00	ECP	0,00	
		CS	0,00	TP	0,00	FPV	0,00		0,00	
TITOLO 4	Rimborso Prestiti	RS	0,00	PR	0,00	R	0,00	EP	0,00	
		CP	0,00	PC	0,00	I	0,00	ECP	0,00	
		CS	0,00	TP	0,00	FPV	0,00		0,00	
TITOLO 5	Chiusura Anticipazioni ricevute da istituto tesoriere/cassiere	RS	0,00	PR	0,00	R	0,00	EP	0,00	
		CP	0,00	PC	0,00	I	0,00	ECP	0,00	
		CS	0,00	TP	0,00	FPV	0,00		0,00	
TITOLO 7	Uscite per conto terzi e partite di giro	RS	11.537,25	PR	10.957,86	R	0,00	EP	579,39	
		CP	20.000.000,00	PC	5.751.155,42	I	5.756.091,72	ECP	14.243.908,28	
		CS	20.011.537,25	TP	5.762.113,28	FPV	0,00		4.936,30	
								TR	5.515,69	
	<b>TOTALE TITOLI</b>	RS	<b>22.253.728,92</b>	PR	<b>10.741.736,50</b>	R	<b>1.241.353,49-</b>	EP	<b>10.270.638,93</b>	
		CP	<b>143.227.608,35</b>	PC	<b>31.557.446,70</b>	I	<b>43.658.536,15</b>	ECP	<b>58.897.868,10</b>	
		CS	<b>165.846.818,25</b>	TP	<b>42.299.183,20</b>	FPV	<b>40.671.204,10</b>		<b>12.101.089,45</b>	
								TR	<b>22.371.728,38</b>	
	<b>TOTALE GENERALE DELLE SPESE</b>	RS	<b>22.253.728,92</b>	PR	<b>10.741.736,50</b>	R	<b>1.241.353,49-</b>	EP	<b>10.270.638,93</b>	
		CP	<b>143.227.608,35</b>	PC	<b>31.557.446,70</b>	I	<b>43.658.536,15</b>	ECP	<b>58.897.868,10</b>	
		CS	<b>165.846.818,25</b>	TP	<b>42.299.183,20</b>	FPV	<b>40.671.204,10</b>		<b>12.101.089,45</b>	
								TR	<b>22.371.728,38</b>	



## Allegato n.6

# Quadro generale riassuntivo

QUADRO GENERALE RIASSUNTIVO

ENTRATE	ACCERTAMENTI	INCASSI	SPESE	IMPEGNI	PAGAMENTI
Fondo di cassa all'inizio dell'esercizio		100.160.627,81			
Utilizzo avanzo di amministrazione <i>di cui Utilizzo Fondo anticipazioni di liquidità</i>	45.105.846,53 0,00		Disavanzo di amministrazione  Disavanzo derivante da debito autorizzato e non contratto ripianato con accensione di prestiti	0,00 0,00	
Fondo pluriennale vincolato di parte corrente	14.009.850,52				
Fondo pluriennale vincolato in c/capitale <i>di cui Fondo pluriennale vincolato in c/capitale finanziato da debito</i>	23.819.387,68 0,00				
Fondo pluriennale vincolato per incremento di attività finanziarie	0,00				
TITOLO 1 - Entrate correnti di natura tributaria, contributiva e perequativa	0,00	0,00	TITOLO 1 - Spese correnti Fondo pluriennale vincolato di parte corrente	19.326.732,48 13.391.881,91	18.647.160,21
TITOLO 2 - Trasferimenti correnti	18.816.662,09	18.816.662,09			
TITOLO 3 - Entrate extratributarie	453.274,74	187.472,56			
TITOLO 4 - Entrate in conto capitale	15.207.767,73	15.181.876,76	TITOLO 2 - Spese in conto capitale Fondo pluriennale vincolato in c/capitale <i>di cui Fondo pluriennale vincolato in c/capitale finanziato da debito</i>	18.575.711,95 27.279.322,19 0,00	17.889.909,71
TITOLO 5 - Entrate da riduzione di attività finanziarie	0,00	0,00	TITOLO 3 - Spese per incremento attività finanziarie Fondo pluriennale vincolato per attività finanziarie	0,00 0,00	0,00
Totale entrate finali	<b>34.477.704,56</b>	<b>34.186.011,41</b>	<b>Totale spese finali</b>	<b>78.573.648,53</b>	<b>36.537.069,92</b>
TITOLO 6 - Accensione prestiti	0,00	0,00	TITOLO 4 - Rimborso Prestiti <i>Fondo anticipazioni di liquidità</i>	0,00 0,00	0,00
TITOLO 7 - Anticipazioni da istituto tesoriere/cassiere	0,00	0,00	TITOLO 5 - Chiusura Anticipazioni ricevute da istituto tesoriere/cassiere	0,00	0,00
TITOLO 9 - Entrate per conto terzi e partite di giro	5.756.091,72	5.756.091,72	TITOLO 7 - Uscite per conto terzi e partite di giro	5.756.091,72	5.762.113,28
<b>Totale entrate dell'esercizio</b>	<b>40.233.796,28</b>	<b>39.942.103,13</b>	<b>Totale spese dell'esercizio</b>	<b>84.329.740,25</b>	<b>42.299.183,20</b>
<b>TOTALE COMPLESSIVO ENTRATE</b>	<b>123.168.881,01</b>	<b>140.102.730,94</b>	<b>TOTALE COMPLESSIVO SPESE</b>	<b>84.329.740,25</b>	<b>42.299.183,20</b>
<b>DISAVANZO DELL'ESERCIZIO</b>	<b>0,00</b>		<b>AVANZO DI COMPETENZA/FONDO DI CASSA</b>	<b>38.839.140,76</b>	<b>97.803.547,74</b>
<i>di cui Disavanzo da debito autorizzato e non contratto formatosi nell'esercizio</i>	0,00				
<b>TOTALE A PAREGGIO</b>	<b>123.168.881,01</b>	<b>140.102.730,94</b>	<b>TOTALE A PAREGGIO</b>	<b>123.168.881,01</b>	<b>140.102.730,94</b>

<b>GESTIONE DEL BILANCIO</b>	
a) Avanzo di competenza (+) /Disavanzo di competenza (-)	38.839.140,76
b) Risorse accantonate stanziare nel bilancio dell'esercizio N (+)	0,00
c) Risorse vincolate nel bilancio (+)	37.685.224,78
<b>d) Equilibrio di bilancio (d=a-b-c)</b>	<b>1.153.915,98</b>
<i>di cui Equilibrio di bilancio negativo determinato da debito autorizzato e non contratto (DANC)</i>	0,00
<b>GESTIONE DEGLI ACCANTONAMENTI IN SEDE DI RENDICONTO</b>	
d) Equilibrio di bilancio (d=a-b-c)	1.153.915,98
e) Variazione accantonamenti effettuata in sede di rendiconto(+)/(-)	0,00
<b>f) Equilibrio complessivo (f=d-e)</b>	<b>1.153.915,98</b>
<i>di cui Equilibrio complessivo negativo da DANC che non peggiora il disavanzo di amm.</i>	0,00
<i>di cui Equilibrio complessivo negativo da DANC che peggiora il disavanzo di amm.</i>	0,00



## **Allegato n.7**

# **Prospetto dimostrativo degli equilibri di bilancio**

## EQUILIBRI DI BILANCIO

EQUILIBRI DI BILANCIO		COMPETENZA (ACCERTAMENTI E IMPEGNI IMPUTATI ALL'ESERCIZIO)
Utilizzo risultato di amministrazione destinato al finanziamento delle spese correnti e al rimborso di prestiti	(+)	12.937.729,52
Ripiano disavanzo di amministrazione esercizio precedente	(-)	0,00
Fondo pluriennale vincolato per spese correnti iscritto in entrata	(+)	14.009.850,52
Entrate titoli 1-2-3	(+)	19.269.936,83
Entrate in conto capitale per Contributi agli investimenti direttamente destinati al rimborso dei prestiti da amministrazioni pubbliche	(+)	0,00
Entrate Titolo 4.03 - Altri trasferimenti in conto capitale	(+)	0,00
Entrate in c/capitale destinate all'estinzione anticipata di prestiti	(+)	0,00
Entrate per accensioni di prestiti destinate all'estinzione anticipata di prestiti	(+)	0,00
Entrate di parte capitale destinate a spese correnti in base a specifiche disposizioni di legge o dei principi contabili	(+)	0,00
Spese correnti	(-)	19.326.732,48
- di cui spese correnti non ricorrenti finanziate con utilizzo del risultato di amministrazione		0,00
Fondo pluriennale vincolato di parte corrente (di spesa)	(-)	13.391.881,91
Spese Titolo 2.04 - Altri trasferimenti in conto capitale	(-)	0,00
Fondo pluriennale vincolato di spesa - titolo 2.04 Altri trasferimenti in conto capitale	(-)	0,00
Variazioni di attività finanziarie - saldo di competenza (se negativo)	(-)	0,00
Rimborso prestiti	(-)	0,00
- di cui per estinzione anticipata di prestiti		0,00
Fondo anticipazioni di liquidità	(-)	0,00
<b>A/1) Risultato di competenza di parte corrente</b>		<b>13.498.902,48</b>
- Risorse accantonate di parte corrente stanziate nel bilancio dell'esercizio 2022	(-)	0,00
- Risorse vincolate di parte corrente nel bilancio	(-)	11.971.610,36
<b>A/2) Equilibrio di bilancio di parte corrente</b>		<b>1.527.292,12</b>
- Variazione accantonamenti di parte corrente effettuata in sede di rendiconto (+)/(-)	(-)	0,00
<b>A/3) Equilibrio complessivo di parte corrente</b>		<b>1.527.292,12</b>
Utilizzo risultato di amministrazione per il finanziamento di spese d'investimento	(+)	32.168.117,01
Fondo pluriennale vincolato per spese in conto capitale iscritto in entrata	(+)	23.819.387,68
Entrate in conto capitale (Titolo 4)	(+)	15.207.767,73
Entrate Titolo 5.01.01 - Alienazioni di partecipazioni	(+)	0,00
Entrate per accensioni di prestiti (titolo 6)	(+)	0,00
Entrate in conto capitale per Contributi agli investimenti direttamente destinati al rimborso dei prestiti da amministrazioni pubbliche	(-)	0,00
Entrate in c/capitale destinate all'estinzione anticipata di prestiti	(-)	0,00
Entrate di parte capitale destinate a spese correnti in base a specifiche disposizioni di legge o dei principi contabili	(-)	0,00
Entrate per accensioni di prestiti destinate all'estinzione anticipata di prestiti	(-)	0,00
Entrate Titolo 4.03 - Altri trasferimenti in conto capitale	(-)	0,00
Spese in conto capitale	(-)	18.575.711,95
Fondo pluriennale vincolato in c/capitale (di spesa)	(-)	27.279.322,19
Spese Titolo 3.01.01 - Acquisizioni di partecipazioni e conferimenti di capitale	(-)	0,00
Fondo pluriennale vincolato per Acquisizioni di partecipazioni e conferimenti di capitale (di spesa)	(-)	0,00
Spese Titolo 2.04 - Altri trasferimenti in conto capitale	(+)	0,00
Fondo pluriennale vincolato di spesa - titolo 2.04 Altri trasferimenti in conto capitale	(+)	0,00
Disavanzo derivante da debito autorizzato e non contratto ripianato con accensione di prestiti	(-)	0,00
Variazioni di attività finanziarie - saldo di competenza (se positivo)	(+)	0,00
<b>B1) Risultato di competenza in c/capitale</b>		<b>25.340.238,28</b>
- Risorse accantonate in c/capitale stanziate nel bilancio dell'esercizio 2022	(-)	0,00
- Risorse vincolate in conto capitale nel bilancio	(-)	25.713.614,42
<b>B/2) Equilibrio di bilancio in c/capitale</b>		<b>373.376,14-</b>
- Variazione accantonamenti in c/capitale effettuata in sede di rendiconto (+)/(-)	(-)	0,00
<b>B/3) Equilibrio complessivo in c/capitale</b>		<b>373.376,14-</b>
Utilizzo risultato di amministrazione per l'incremento di attività finanziarie	(+)	0,00
Fondo pluriennale vincolato per incremento di attività finanziarie iscritto in entrata	(+)	0,00
Entrate titolo 5.00 - Riduzioni attività finanziarie	(+)	0,00
Spese titolo 3.00 - Incremento attività finanziarie	(-)	0,00
Fondo pluriennale vincolato per incremento di attività finanziarie (di spesa)	(-)	0,00
Entrate Titolo 5.01.01 - Alienazioni di partecipazioni	(-)	0,00
Spese Titolo 3.01.01 - Acquisizioni di partecipazioni e conferimenti di capitale	(+)	0,00
Fondo pluriennale vincolato per Acquisizioni di partecipazioni e conferimenti di capitale (di spesa)	(+)	0,00
<b>C/1) Variazioni attività finanziaria - saldo di competenza</b>		<b>0,00</b>
- Risorse accantonate - attività finanziarie stanziate nel bilancio dell'esercizio 2022	(-)	0,00
- Risorse vincolate - attività finanziarie nel bilancio	(-)	0,00
<b>C/2) Variazioni attività finanziaria - equilibrio di bilancio</b>		<b>0,00</b>
- Variazione accantonamenti - attività finanziarie effettuata in sede di rendiconto (+)/(-)	(-)	0,00
<b>C/3) Variazioni attività finanziaria - equilibrio complessivo</b>		<b>0,00</b>

**EQUILIBRI DI BILANCIO**

EQUILIBRI DI BILANCIO	COMPETENZA (ACCERTAMENTI E IMPEGNI IMPUTATI ALL'ESERCIZIO)
<b>D/1) RISULTATO DI COMPETENZA (D/1 = A/1 + B/1)</b>	<b>38.839.140,76</b>
<b>D/2) EQUILIBRIO DI BILANCIO (D/2 = A/2 + B/2)</b>	<b>1.153.915,98</b>
<b>D/3) EQUILIBRIO COMPLESSIVO (D/3 = A/3 + B/3)</b>	<b>1.153.915,98</b>
di cui Disavanzo D/3 da DANC che non peggiora il disavanzo di amm.	0,00
di cui Disavanzo D/3 da DANC che peggiora il disavanzo di amm.	0,00



## Allegato n.8

# Conto Economico



CONTO ECONOMICO

CONTO ECONOMICO		2022	2021
<b>A) COMPONENTI POSITIVI DELLA GESTIONE</b>			
1	Proventi da tributi	0,00	0,00
2	Proventi da fondi perequativi	0,00	0,00
3	Proventi da trasferimenti e contributi	<b>35.333.912,68</b>	<b>33.127.603,63</b>
a	<i>Proventi da trasferimenti correnti</i>	20.671.148,97	17.522.101,33
b	<i>Quota annuale di contributi agli investimenti</i>	508.883,31	243.876,93
c	<i>Contributi agli investimenti</i>	14.153.880,40	15.361.625,37
4	Ricavi delle vendite e prestazioni e proventi da servizi pubblici	<b>0,00</b>	<b>0,00</b>
a	<i>Proventi derivanti dalla gestione dei beni</i>	0,00	0,00
b	<i>Ricavi della vendita di beni</i>	0,00	0,00
c	<i>Ricavi e proventi dalla prestazione di servizi</i>	0,00	0,00
5	Variazioni nelle rimanenze di prodotti in corso di lavorazione, etc. (+/-)	0,00	0,00
6	Variazione dei lavori in corso su ordinazione	0,00	0,00
7	Incrementi di immobilizzazioni per lavori interni	0,00	0,00
8	Altri ricavi e proventi diversi	1.397.598,18	473.271,23
<b>TOTALE COMPONENTI POSITIVI DELLA GESTIONE (A)</b>		<b>36.731.510,86</b>	<b>33.600.874,86</b>
<b>B) COMPONENTI NEGATIVI DELLA GESTIONE</b>			
9	Acquisto di materie prime e/o beni di consumo	267.147,29	327.976,79
10	Prestazioni di servizi	10.782.614,13	8.753.138,89
11	Utilizzo beni di terzi	839.354,63	676.987,55
12	Trasferimenti e contributi	<b>15.408.875,03</b>	<b>13.418.830,08</b>
a	<i>Trasferimenti correnti</i>	7.083.083,72	6.223.381,19
b	<i>Contributi agli investimenti ad Amministrazioni pubb.</i>	8.091.088,21	7.195.448,89
c	<i>Contributi agli investimenti ad altri soggetti</i>	234.703,10	0,00
13	Personale	0,00	0,00
14	Ammortamenti e svalutazioni	<b>8.041.975,63</b>	<b>11.103.590,93</b>
a	<i>Ammortamenti di immobilizzazioni Immateriali</i>	6.632.897,08	9.867.350,16
b	<i>Ammortamenti di immobilizzazioni materiali</i>	1.409.078,55	1.236.240,77
c	<i>Altre svalutazioni delle immobilizzazioni</i>	0,00	0,00
d	<i>Svalutazione dei crediti</i>	0,00	0,00
15	Variazioni nelle rimanenze di materieprime e/o beni di consumo (+/-)	0,00	0,00
16	Accantonamenti per rischi	0,00	0,00
17	Altri accantonamenti	0,00	0,00
18	Oneri diversi di gestione	356.972,71	411.352,67
<b>TOTALE COMPONENTI NEGATIVI DELLA GESTIONE (B)</b>		<b>35.696.939,42</b>	<b>34.691.876,91</b>
<b>DIFFERENZA FRA COMP. POSITIVI E NEGATIVI DELLA GESTIONE (A-B)</b>		<b>1.034.571,44</b>	<b>-1.091.002,05</b>
<b>C) PROVENTI ED ONERI FINANZIARI</b>			
<i>Proventi finanziari</i>			
19	Proventi da partecipazioni	<b>0,00</b>	<b>0,00</b>
a	<i>da società controllate</i>	0,00	0,00
b	<i>da società partecipate</i>	0,00	0,00
c	<i>da altri soggetti</i>	0,00	0,00
20	Altri proventi finanziari	271.139,15	785,90
<b>Totale proventi finanziari</b>		<b>271.139,15</b>	<b>785,90</b>
<i>Oneri finanziari</i>			
21	Interessi ed altri oneri finanziari	<b>0,00</b>	<b>0,00</b>
a	<i>Interessi passivi</i>	0,00	0,00
b	<i>Altri oneri finanziari</i>	0,00	0,00
<b>Totale oneri finanziari</b>		<b>0,00</b>	<b>0,00</b>
<b>TOTALE PROVENTI ED ONERI FINANZIARI (C)</b>		<b>271.139,15</b>	<b>785,90</b>
<b>D) RETTIFICHE DI VALORE ATTIVITA' FINANZIARIE</b>			
22	Rivalutazioni	0,00	0,00
23	Svalutazioni	0,00	0,00
<b>TOTALE RETTIFICHE (D)</b>		<b>0,00</b>	<b>0,00</b>
<b>E) PROVENTI ED ONERI STRAORDINARI</b>			
24	Proventi straordinari	<b>1.059.389,64</b>	<b>1.327.685,26</b>
a	<i>Proventi da permessi di costruire</i>	0,00	0,00
b	<i>Proventi da trasferimenti in conto capitale</i>	0,00	0,00
c	<i>Sopravvenienze attive e insussistenze del passivo</i>	752.889,04	1.317.934,30
d	<i>Plusvalenze patrimoniali</i>	0,00	0,00
e	<i>Altri proventi straordinari</i>	306.500,60	9.750,96
<b>Totale proventi straordinari</b>		<b>1.059.389,64</b>	<b>1.327.685,26</b>
25	Oneri straordinari	<b>15.715,47</b>	<b>238.855,88</b>
a	<i>Trasferimenti in conto capitale</i>	0,00	0,00
b	<i>Sopravvenienze passive e insussistenze dell'attivo</i>	15.715,47	15.769,83
c	<i>Minusvalenze patrimoniali</i>	0,00	0,00
d	<i>Altri oneri straordinari</i>	0,00	223.086,05
<b>Totale oneri straordinari</b>		<b>15.715,47</b>	<b>238.855,88</b>
<b>TOTALE PROVENTI ED ONERI STRAORDINARI (E)</b>		<b>1.043.674,17</b>	<b>1.088.829,38</b>
<b>RISULTATO PRIMA DELLE IMPOSTE (A-B+C+D+E)</b>		<b>2.349.384,76</b>	<b>-1.386,77</b>
26	Imposte	0,00	0,00
<b>RISULTATO DELL'ESERCIZIO</b>		<b>2.349.384,76</b>	<b>-1.386,77</b>



## Allegato n.9

# Stato Patrimoniale - Attivo

## STATO PATRIMONIALE - ATTIVO

STATO PATRIMONIALE (ATTIVO)		2022	2021
	A) CREDITI vs. LO STATO ED ALTRE AMMINISTRAZIONI PUBBLICHE PER LA PARTECIPAZIONE AL FONDO DI DOTAZIONE	0,00	0,00
	<b>TOTALE CREDITI vs PARTECIPANTI (A)</b>	0,00	0,00
	<b>B) IMMOBILIZZAZIONI</b>		
I	<u>Immobilizzazioni immateriali</u>		
1	Costi di impianto e di ampliamento	0,00	0,00
2	Costi di ricerca sviluppo e pubblicità	0,00	0,00
3	Diritti di brevetto ed utilizzazione opere dell'ingegno	711.509,47	644.873,23
4	Concessioni, licenze, marchi e diritti simile	0,00	0,00
5	Avviamento	0,00	0,00
6	Immobilizzazioni in corso ed acconti	2.930.809,84	1.170.288,08
9	Altre	120.965,85	28.207,44
	<b>Totale immobilizzazioni immateriali</b>	3.763.285,16	1.843.368,75
	<u>Immobilizzazioni materiali</u>		
II 1	Beni demaniali	0,00	0,00
1.1	Terreni	0,00	0,00
1.2	Fabbricati	0,00	0,00
1.3	Infrastrutture	0,00	0,00
1.9	Altri beni demaniali	0,00	0,00
III 2	Altre immobilizzazioni materiali	5.195.373,01	5.079.084,97
2.1	Terreni	0,00	0,00
a	<i>di cui in leasing finanziario</i>	0,00	0,00
2.2	Fabbricati	0,00	0,00
a	<i>di cui in leasing finanziario</i>	0,00	0,00
2.3	Impianti e macchinari	485.143,94	499.743,99
a	<i>di cui in leasing finanziario</i>	0,00	0,00
2.4	Attrezzature industriali e commerciali	2.295.842,22	2.111.713,05
2.5	Mezzi di trasporto	2.045.366,14	2.039.386,03
2.6	Macchine per ufficio e hardware	241.536,01	357.293,05
2.7	Mobili e arredi	126.595,12	69.632,27
2.8	Infrastrutture	0,00	0,00
2.99	Altri beni materiali	889,58	1.316,58
3	Immobilizzazioni in corso ed acconti	706.722,26	241.353,89
	<b>Totale immobilizzazioni materiali</b>	5.902.095,27	5.320.438,86
IV	<u>Immobilizzazioni Finanziarie</u>		
1	Partecipazioni in	1.000,00	1.000,00
a	<i>imprese controllate</i>	0,00	0,00
b	<i>imprese partecipate</i>	1.000,00	1.000,00
c	<i>altri soggetti</i>	0,00	0,00
2	Crediti verso	0,00	0,00
a	<i>altre amministrazioni pubbliche</i>	0,00	0,00
b	<i>imprese controllate</i>	0,00	0,00
c	<i>imprese partecipate</i>	0,00	0,00
d	<i>altri soggetti</i>	0,00	0,00
3	Altri titoli	0,00	0,00
	<b>Totale immobilizzazioni finanziarie</b>	1.000,00	1.000,00
	<b>TOTALE IMMOBILIZZAZIONI (B)</b>	9.666.380,43	7.164.807,61
	<b>C) ATTIVO CIRCOLANTE</b>		

STATO PATRIMONIALE - ATTIVO

STATO PATRIMONIALE (ATTIVO)		2022	2021
I	<u>Rimanenze</u>	0,00	0,00
	<b>Totale Rimanenze</b>	0,00	0,00
II	<u>Crediti</u>		
1	Crediti di natura tributaria	0,00	0,00
a	<i>Crediti da tributi destinati al finanziamento della sanità</i>	0,00	0,00
b	<i>Altri crediti da tributi</i>	0,00	0,00
c	<i>Crediti da Fondi perequativi</i>	0,00	0,00
2	Crediti per trasferimenti e contributi	5.046.033,16	5.019.906,58
a	<i>verso amministrazioni pubbliche</i>	5.046.033,16	5.019.906,58
b	<i>imprese controllate</i>	0,00	0,00
c	<i>imprese partecipate</i>	0,00	0,00
d	<i>verso altri soggetti</i>	0,00	0,00
3	Verso clienti ed utenti	0,00	0,00
4	Altri Crediti	268.563,15	8.279,26
a	<i>verso l'erario</i>	0,00	0,00
b	<i>per attività svolta per c/terzi</i>	0,00	0,00
c	<i>altri</i>	268.563,15	8.279,26
	<b>Totale crediti</b>	5.314.596,31	5.028.185,84
III	<u>Attività finanziarie che non costituiscono immobilizzi</u>		
1	Partecipazioni	0,00	0,00
2	Altri titoli	0,00	0,00
	<b>Totale attività finanziarie che non costituiscono immobilizzi</b>	0,00	0,00
IV	<u>Disponibilità liquide</u>		
1	Conto di tesoreria	97.803.547,74	100.160.627,81
a	<i>Istituto tesoriere</i>	97.803.547,74	100.160.627,81
b	<i>presso Banca d'Italia</i>	0,00	0,00
2	Altri depositi bancari e postali	0,00	0,00
3	Denaro e valori in cassa	0,00	0,00
4	Altri conti presso la tesoreria statale intestati all'ente	0,00	0,00
	<b>Totale disponibilità liquide</b>	97.803.547,74	100.160.627,81
	<b>TOTALE ATTIVO CIRCOLANTE (C)</b>	103.118.144,05	105.188.813,65
	<b>D) RATEI E RISCONTI</b>		
1	Ratei attivi	0,00	0,00
2	Risconti attivi	0,00	0,00
	<b>TOTALE RATEI E RISCONTI (D)</b>	0,00	0,00
	<b>TOTALE DELL'ATTIVO (A+B+C+D)</b>	112.784.524,48	112.353.621,26



AGENZIA PER LA  
SICUREZZA TERRITORIALE  
E LA PROTEZIONE CIVILE  
REGIONE EMILIA-ROMAGNA

**Allegato n.10**

## **Stato Patrimoniale – Passivo**

## STATO PATRIMONIALE - PASSIVO

STATO PATRIMONIALE (PASSIVO)		2022	2021
<b>A) PATRIMONIO NETTO</b>			
I	Fondo di dotazione	1.175.619,26	1.175.619,26
II	Riserve	5.902.095,27	5.320.438,86
b	da capitale	0,00	0,00
c	da permessi di costruire	0,00	0,00
d	riserve indisponibili per beni demaniali e patrimoniali indisponibili e per i beni culturali	5.902.095,27	5.320.438,86
e	altre riserve indisponibili	0,00	0,00
f	altre riserve disponibili	0,00	0,00
III	Risultato economico dell'esercizio	2.349.384,76	-1.386,77
IV	Risultati economici di esercizi precedenti	1.540.643,00	2.123.686,18
V	Riserve negative per beni indisponibili	0,00	0,00
<b>TOTALE PATRIMONIO NETTO (A)</b>		10.967.742,29	8.618.357,53
<b>B) FONDI PER RISCHI ED ONERI</b>			
1	Per trattamento di quiescenza	0,00	0,00
2	Per imposte	0,00	0,00
3	Altri	0,00	0,00
<b>TOTALE FONDI RISCHI ED ONERI (B)</b>		0,00	0,00
<b>C) TRATTAMENTO DI FINE RAPPORTO</b>		0,00	0,00
<b>TOTALE T.F.R. (C)</b>		0,00	0,00
<b>D) DEBITI</b>			
1	Debiti da finanziamento	0,00	0,00
a	<i>prestiti obbligazionari</i>	0,00	0,00
b	<i>v/ altre amministrazioni pubbliche</i>	0,00	0,00
c	<i>verso banche e tesoriere</i>	0,00	0,00
d	<i>verso altri finanziatori</i>	0,00	0,00
2	Debiti verso fornitori	6.615.493,65	4.916.914,29
3	Acconti	0,00	0,00
4	Debiti per trasferimenti e contributi	14.856.552,71	16.771.723,62
a	<i>enti finanziati dal servizio sanitario nazionale</i>	0,00	0,00
b	<i>altre amministrazioni pubbliche</i>	14.524.576,03	16.395.906,88
c	<i>imprese controllate</i>	0,00	0,00
d	<i>imprese partecipate</i>	0,00	0,00
e	<i>altri soggetti</i>	331.976,68	375.816,74
5	Altri debiti	899.682,02	565.091,01
a	<i>tributari</i>	8.477,62	495,94
b	<i>verso istituti di previdenza e sicurezza sociale</i>	0,00	0,00
c	<i>per attività svolta per c/terzi</i>	0,00	0,00
d	<i>altri</i>	891.204,40	564.595,07
<b>TOTALE DEBITI (D)</b>		22.371.728,38	22.253.728,92
<b>E) RATEI E RISCONTI E CONTRIBUTI AGLI INVESTIMENTI</b>			
I	Ratei passivi	0,00	0,00
II	Risconti passivi	79.445.053,81	81.481.534,81
1	Contributi agli investimenti	7.451.703,15	2.261.842,94
a	<i>da altre amministrazioni pubbliche</i>	7.451.703,15	2.261.842,94
b	da altri soggetti	0,00	0,00
2	Concessioni pluriennali	0,00	0,00
3	Altri risconti passivi	71.993.350,66	79.219.691,87
<b>TOTALE RATEI E RISCONTI (E)</b>		79.445.053,81	81.481.534,81
<b>TOTALE DEL PASSIVO (A+B+C+D+E)</b>		112.784.524,48	112.353.621,26
<b>CONTI D'ORDINE</b>			
	1) Impegni su esercizi futuri	0,00	0,00
	2) Beni di terzi in uso	0,00	0,00
	3) Beni dati in uso a terzi	0,00	0,00
	4) Garanzie prestate ad amministrazioni pubbliche	0,00	0,00
	5) Garanzie prestate a imprese controllate	0,00	0,00
	6) Garanzie prestate a imprese partecipate	0,00	0,00
	7) Garanzie prestate a altre imprese	0,00	0,00

**STATO PATRIMONIALE - PASSIVO**

	<b>STATO PATRIMONIALE (PASSIVO)</b>	<b>2022</b>	<b>2021</b>
	<b>TOTALE CONTI D'ORDINE</b>	0,00	0,00



AGENZIA PER LA  
SICUREZZA TERRITORIALE  
E LA PROTEZIONE CIVILE  
REGIONE EMILIA-ROMAGNA

## Allegato n.11

# Prospetto dimostrativo del risultato di amministrazione



## PROSPETTO DIMOSTRATIVO DEL RISULTATO DI AMMINISTRAZIONE

		GESTIONE		
		RESIDUI	COMPETENZA	TOTALE
Fondo cassa al 1° gennaio 2022				100.160.627,81
RISCOSSIONI	(+)	235,61	39.941.867,52	39.942.103,13
PAGAMENTI	(-)	10.741.736,50	31.557.446,70	42.299.183,20
SALDO DI CASSA AL 31 DICEMBRE 2022	(=)			97.803.547,74
PAGAMENTI per azioni esecutive non regolarizzate al 31 dicembre 2022	(-)			0,00
FONDO DI CASSA AL 31 DICEMBRE 2022	(=)			97.803.547,74
RESIDUI ATTIVI	(+)	5.022.667,55	291.928,76	5.314.596,31
<i>di cui derivanti da accertamenti di tributi effettuati sulla base della stima del dipartimento delle finanze</i>				0,00
RESIDUI PASSIVI	(-)	10.270.638,93	12.101.089,45	22.371.728,38
FONDO PLURIENNALE VINCOLATO PER SPESE CORRENTI	(-)			13.391.881,91
FONDO PLURIENNALE VINCOLATO PER SPESE IN CONTO CAPITALE	(-)			27.279.322,19
<b>RISULTATO DI AMMINISTRAZIONE AL 31 DICEMBRE 2022 (A)</b>	<b>(=)</b>			<b>40.075.211,57</b>

**Composizione del risultato di amministrazione al 31 dicembre 2022:**

<b>Parte accantonata</b>		
Fondo crediti di dubbia esigibilità al 31/12/2022		0,00
Accantonamento residui perenti al 31/12/2022		0,00
Fondo anticipazioni liquidità		0,00
Fondo perdite società partecipate		0,00
Fondo contenzioso		0,00
Fondo accantonato a copertura degli effetti finanziari derivanti dalla revisione delle stime delle manovre fiscali regionali		0,00
Fondo accantonato per depositi cauzionali attivi a privati		0,00
Fondo di garanzia per oneri derivanti dalla lettera di patronage		0,00
Altri accantonamenti		0,00
<b>Totale parte accantonata (B)</b>		<b>0,00</b>
<b>Parte vincolata</b>		
Vincoli derivanti da leggi e dai principi contabili		0,00
Vincoli derivanti da trasferimenti		38.897.009,30
Vincoli derivanti dalla contrazione di mutui		0,00
Vincoli formalmente attribuiti dall'ente		0,00
Altri vincoli		0,00
<b>Totale parte vincolata (C)</b>		<b>38.897.009,30</b>
<b>Parte destinata agli investimenti</b>		
<b>Totale parte destinata agli investimenti (D)</b>		<b>0,00</b>
<b>Totale parte disponibile (E=A-B-C-D)</b>		<b>1.178.202,27</b>
F) di cui Disavanzo da debito autorizzato e non contratto		0,00
<b>Se E è negativo, tale importo è iscritto tra le spese del bilancio di previsione come disavanzo da ripianare</b>		



**Allegato n.12**

**Elenco analitico delle risorse vincolate nel risultato di  
amministrazione**

**Allegato a/2)**

ELENCO ANALITICO DELLE RISORSE VINCOLATE NEL RISULTATO DI AMMINISTRAZIONE

Capitolo di entrata	Descr.	Capitolo di spesa correlato	Descr.	Risorse vinc. nel risultato di amministrazione al 1/1/2022	Risorse vincolate applicate al bilancio dell'esercizio 2022	Entrate vincolate accertate nell'esercizio 2022	Impegni eserc. 2022 finanziati da entrate vincolate accertate nell'esercizio o da quote vincolate del risultato di amministrazione	Fondo plur. vinc. al 31/12/2022 finanziato da entrate vincolate accertate nell'esercizio o da quote vincolate del risultato di amministrazione	Cancellazione di residui attivi vincolati <sup>2</sup> o eliminazione del vincolo su quote del risultato di amministrazione (+) e cancellazione di residui passivi finanziati da risorse vincolate (-) (gestione dei residui):	Cancellazione nell'esercizio 2022 di impegni finanziati dal fondo pluriennale vincolato dopo l'approvazione del rendiconto dell'esercizio 2021 non reimpegnati nell'esercizio 2022	Risorse vincolate nel bilancio al 31/12/2022	Risorse vincolate nel risultato di amministrazione al 31/12/2022
				(a)	(b)	(c)	(d)	(e)	(f)	(g)	(h)=(b)+(c)-(d)-(e)+(g)	(i)=(a)+(c)-(d)-(e)+(g)
Vincoli derivanti dalla legge												
Totale vincoli derivanti dalla legge (U1)				0	0	0	0	0	0	0	0	0
Vincoli derivanti da Trasferimenti												
E07201	RIMBORSI DI SOMME NON DOVUTE O INCASSATE IN ECCESSO	U12014	IMPOSTE E TASSE (SPESE OBBLIGATORIE)			6.030,00			-	-	6.030,00	6.030,00
CAPITOLI VARI	CONTRIBUTI DELLA REGIONE PER ATTIVITA' ED INTERVENTI DI PROTEZIONE CIVILE	U15003	SPESE PER L'ORGANIZZAZIONE O LA PARTECIPAZIONE A CONVEGNI E MANIFESTAZIONI VARIE	133.223,49	38.000,00	12.000,00	49.027,42	-	95.223,49	-	972,58	972,58
E01102	CONTRIBUTI DELLA REGIONE PER ATTIVITA' ED INTERVENTI DI PROTEZIONE CIVILE	U15004	SPESE PER L'ACQUISTO DI SERVIZI DI ASSISTENZA INFORMATICA E MANUTENZIONE ADEGUATIVA E CORRETTIVA	176.809,56	172.669,56	117.919,74	262.713,70	461,00	4.139,88	-	27.414,60	27.414,72
CAPITOLI VARI	CONTRIBUTI DELLA REGIONE PER ATTIVITA' ED INTERVENTI DI PROTEZIONE CIVILE	U15007	SPESE PER ACQUISTI DI BENI NECESSARI ALLE VARIE ATTIVITA' DI PROTEZIONE CIVILE	220.924,40	49.000,00	25.000,00	23.486,74	46.555,04	144.838,05	-	3.958,22	31.044,57
E01102	CONTRIBUTI DELLA REGIONE PER ATTIVITA' ED INTERVENTI DI PROTEZIONE CIVILE	U15050	SPESE PER TIROCINI E BORSE DI STUDIO	-	-							
CAPITOLI VARI	CONTRIBUTI DELLA REGIONE PER ATTIVITA' ED INTERVENTI DI PROTEZIONE CIVILE	U15051	SPESE PER SERVIZI AUSILIARI PER IL FUNZIONAMENTO DELL'AGENZIA	824.055,84	170.236,42	776.000,00	471.655,02	104.158,58	637.176,42	33.817,08	404.239,90	420.882,90
E01102	CONTRIBUTI DELLA REGIONE PER ATTIVITA' ED INTERVENTI DI PROTEZIONE CIVILE	CAPITOLI VARI	RIMBORSO AI DATORI DI LAVORO PER I VOLONTARI DI PROTEZIONE CIVILE IMPEGNATI NELLE ATTIVITA' DI PROTEZIONE CIVILE, ALLE ORGANIZZAZIONI DI VOLONTARIATO PER EVENTI DI RILIEVO REGIONALE O LOCALE (ART. 39 D.LGS. N.1 DEL 2 GENNAIO 2018 "CODICE DELLA PROTEZIONE CIVILE") E TRASFERIMENTI AD ELL. PER INTERVENTI VOLTI AD ASSICURARE OGNI FORMA DI PRIMA ASSISTENZA ALLE POPOLAZIONI E PER INTERVENTI INDIFFERIBILI ED URGENTI DI CUI AGLI ARTT. 9 E 10 DELLA L.R. N.1/05	1.009.815,14	1.009.815,14	70.000,00	173.129,09	-	429,68	8.631,35	915.317,40	915.747,08
CAPITOLI VARI	CONTRIBUTI DELLA REGIONE PER ATTIVITA' ED INTERVENTI DI PROTEZIONE CIVILE E RIMBORSI DI SOMME NON DOVUTE O INCASSATE IN ECCESSO	U15005	SPESE DI RIPARAZIONE E MANUTENZIONE AUTOMEZZI ED ATTREZZATURE	497.794,28	231.760,95	107.004,08	131.809,03	135.430,35	258.169,85	23.613,04	95.138,69	103.002,17
CAPITOLI VARI	CONTRIBUTI DELLA REGIONE PER ATTIVITA' ED INTERVENTI DI PROTEZIONE CIVILE. INTERESSI ATTIVI CU CONTO CORRENTE BANCARIO	U15006	SPESE PER SERVIZI PROFESSIONALI DI SUPPORTO ALLE DIVERSE ATTIVITA' DELL'AGENZIA	380.075,75	305.172,18	1.485.109,49	631.820,97	483.227,26	18.379,56	773,09	676.006,53	732.530,54
CAPITOLI VARI	CONTRIBUTI DELLA REGIONE PER ATTIVITA' ED INTERVENTI DI PROTEZIONE CIVILE	U15028	SPESE PER PRESTAZIONI DI SERVIZI ATTINENTI ALL'EMERGENZA UCRAINA	-	-	767.654,08	69.496,54	133.873,46	-	-	564.284,08	564.284,08
CAPITOLI VARI	RIMBORSI DI SOMME NON DOVUTE O INCASSATE IN ECCESSO	U15064	SPESE PER L'ATTUAZIONE DEL PROGETTO LIFE PRIMES - PREVENTING FLOODING RISKS BY MAKING RESILIENT COMMUNITIES - RESTITUZIONE DEL CONTRIBUTO ALL'UNIONE EUROPEA - MEZZI U.E.	-	-	2.448,65	1.334,21	-	-	-	1.114,44	1.114,44
E01105	CONTRIBUTI CORRENTI DELLA REGIONE PER L'ESPLETAMENTO DEL SERVIZIO DI PIENA NEI CORSI D'ACQUA RICADENTI IN BACINI IDROGRAFICI DI COMPETENZA DELLA REGIONE (R.D.25/7/1904 N.523; ART.19 L.R.30/07/2015 N.13)	CAPITOLI VARI	ACQUISTO DI BENI E SERVIZI E SPESE DI MANUTENZIONE ORDINARIA PER IL SERVIZIO DI PIENA NEI CORSI D'ACQUA RICADENTI IN BACINI IDROGRAFICI DI COMPETENZA REGIONALE (R.D.25/7/1904 N.523; ARTICOLO 19 L.R.30/07/2015 N.13)	319.042,91	319.042,91	1.700.000,00	405.239,75	1.245.036,34	12.041,60	35.399,66	404.166,48	416.208,08
E011104	CONTRIBUTI CORRENTI DELLA REGIONE PER LO SVOLGIMENTO DELLE FUNZIONI IN MATERIA DI NAVIGAZIONE INTERNA (ARTT.19, COMMA 5 E 30, COMMA 1, LETTERE C), F), G), N. L.R.30 LUGLIO 2015, N.13)	CAPITOLI VARI	SPESE PER CONTRATTI DI SERVIZIO PUBBLICO E SPESE CORRENTI PER SERVIZI E ACQUISTO DI BENI PER LO SVOLGIMENTO DELLE FUNZIONI IN MATERIA DI NAVIGAZIONE INTERNA (ARTT.19, COMMA 5 E 30, COMMA 1, LETTERE C), F), G), L.R.30 LUGLIO 2015, N.13)	37.158,72	37.158,72	200.000,00	71.808,16	124.964,80	153,34	21.088,00	61.473,76	61.627,10
E03108	TRASFERIMENTI CORRENTI DELLE RISORSE PROVENIENTI DALLA CHIUSURA DELLA CS 5862 - OCDPC 202/2014 - 308/2015 - PER IL SUPERAMENTO DELLE CRITICITA' DOVUTE ALLE ECCEZIONALI AVVERSAITA' ATMOSFERICHE DEL 13-14 OTTOBRE 2014	U16023	TRASFERIMENTI CORRENTI A REGIONI DELLE RISORSE RESIDUE PROVENIENTI DALLA CHIUSURA DELLA CS 5862 - OCDPC 202/2014 - 308/2015 - PER IL SUPERAMENTO DELLE CRITICITA' DOVUTE ALLE ECCEZIONALI AVVERSAITA' ATMOSFERICHE DEL 13-14 OTTOBRE 2014	108.122,81	108.122,81	-	-	-	-	-	108.122,81	108.122,81
E01106	CONTRIBUTI CORRENTI DELLA REGIONE PER RILIEVI (TOPOGRAFICI, AERO-FOTOGRAFICI, BATIMETRICI E ARCHEOLOGICI, BONIFICHE BELLICHE E RILEVAMENTI TELEVISIVI CONDOTTE), INDAGINI (GEOGNOSTICHE, GEOFISICHE, PROVE DI LABORATORIO, ANALISI SEDIMENTI E FANGHI), MISURE DI PORTATA E DI TRASPORTO SOLIDO FINALIZZATI ALLA DIFESA DEL SUOLO E DELLA COSTA (L.R. 6 LUGLIO 1974, N.27 E ART. 19 L.R. 30 LUGLIO 2015, N.13)	U15018	SPESE CORRENTI PER RILIEVI (TOPOGRAFICI, AERO-FOTOGRAFICI, BATIMETRICI E ARCHEOLOGICI, BONIFICHE BELLICHE E RILEVAMENTI TELEVISIVI CONDOTTE), INDAGINI (GEOGNOSTICHE, GEOFISICHE, PROVE DI LABORATORIO, ANALISI SEDIMENTI E FANGHI), MISURE DI PORTATA E DI TRASPORTO SOLIDO FINALIZZATI ALLA DIFESA DEL SUOLO E DELLA COSTA (L.R. 6 LUGLIO 1974, N.27 E ART. 19 L.R. 30 LUGLIO 2015, N.13)	179.000,45	179.000,45	600.000,00	310.537,37	289.742,62	772,60	81.162,33	259.882,79	260.655,39
E01107	CONTRIBUTI CORRENTI DELLA REGIONE PER LA REALIZZAZIONE DI INDAGINI GEOGNOSTICHE E RILIEVI DI TERRENO PER LA REDAZIONE DELLE PERIMETRAZIONI DEGLI ABITATI DA CONSOLIDARE E DA DELOCALIZZARE (ART. 25, L.R. 14 APRILE 2004, N.7 E ART. 19 L.R. 30 LUGLIO 2015, N.13)	U15019	SPESE CORRENTI PER LA REALIZZAZIONE DI INDAGINI GEOGNOSTICHE E RILIEVI DI TERRENO PER LA REDAZIONE DELLE PERIMETRAZIONI DEGLI ABITATI DA CONSOLIDARE E DA DELOCALIZZARE (ART. 25, L.R. 14 APRILE 2004, N.7 E ART. 19 L.R. 30 LUGLIO 2015, N.13)	151.438,91	151.438,91	240.000,00	72.027,41	156.386,17	-	2.342,15	165.367,48	165.367,48
E01108	CONTRIBUTI CORRENTI DELLA REGIONE PER INTERVENTI DI MANUTENZIONE FINALIZZATA ALLA SISTEMAZIONE DELLA RETE IDROGRAFICA E ALLA DIFESA DEI VERSANTI E DELLA COSTA	U15020	SPESE DI MANUTENZIONE ORDINARIA FINALIZZATA ALLA SISTEMAZIONE DELLA RETE IDROGRAFICA E ALLA DIFESA DEI VERSANTI E DELLA COSTA	2.362.251,69	2.362.251,69	5.400.000,00	869.434,97	4.667.513,54	3.976,69	586.015,62	2.811.318,80	2.815.295,49
E01109	CONTRIBUTO REGIONALE PER MANUTENZIONE AREE DEMANIALI (ART. 19 L.R. 30 LUGLIO 2015, N.13)	U15025	SPESE DI MANUTENZIONE ORDINARIA AREE DEMANIALI (ART. 19 L.R. 30 LUGLIO 2015, N.13)	8.165,86	8.165,86	160.000,00	72.654,27	31.572,28	-	-	63.939,31	63.939,31

Capitolo di entrata	Descr.	Capitolo di spesa correlato	Descr.	Risorse vinc. nel risultato di amministrazione al 1/1/2022	Risorse vincolate applicate al bilancio dell'esercizio 2022	Entrate vincolate accertate nell'esercizio 2022	Impegni exerc. 2022 finanziati da entrate vincolate accertate nell'esercizio o da quote vincolate del risultato di amministrazione	Fondo plur. vinc. al 31/12/2022 finanziato da entrate vincolate accertate nell'esercizio o da quote vincolate del risultato di amministrazione	Cancellazione di residui attivi vincolati o eliminazione del vincolo su quote del risultato di amministrazione (+) e cancellazione di residui passivi finanziati da risorse vincolate (+) (gestione dei residui)	Cancellazione nell'esercizio 2022 di impegni finanziati dal fondo pluriennale vincolato dopo l'approvazione del rendiconto dell'esercizio 2021 non reimpegnati nell'esercizio 2022	Risorse vincolate nel bilancio al 31/12/2022	Risorse vincolate nel risultato di amministrazione al 31/12/2022
E01110	CONTRIBUTO REGIONALE PER LA REALIZZAZIONE DI AZIONI FINALIZZATE ALLA PULIZIA DEI FIUMI E DEL MARE (ART. 8 L.R. 10 DICEMBRE 2019, N.30)	CAPITOLI VARI	SPESE PER INTERVENTI DI MANUTENZIONE ORDINARIA E STRAORDINARIA SU BENI DI TERZI PER LA REALIZZAZIONE DI AZIONI FINALIZZATE ALLA PULIZIA DEI FIUMI E DEL MARE (ART. 8 L.R. DEL 10 DICEMBRE 2019 N. 30)	557.025,46	557.025,46	-	79.528,01	451.596,81	-	24.918,61	50.819,25	50.819,25
E08217	TRASFERIMENTI IN C/CAPITALE DELLE RISORSE PROVENIENTI DALLA CHIUSURA DELLA CS 5862 - OCDPC 202/2014 - 308/2015 - PER IL SUPERAMENTO DELLE CRITICITÀ DOVUTE ALLE ECCEZIONALI AVVERSITÀ ATMOSFERICHE DEL 13-14 OTTOBRE 2014	U123023	SPESE PER LAVORI IN C/CAPITALE FINANZIATI CON LE RISORSE RESIDUE PROVENIENTI DALLA CHIUSURA DELLA CS 5862 - OCDPC 202/2014 - 308/2015 - PER IL SUPERAMENTO DELLE CRITICITÀ DOVUTE ALLE ECCEZIONALI AVVERSITÀ ATMOSFERICHE DEL 13-14 OTTOBRE 2014	104.508,86	104.508,86	-	37.643,11	-	-	556,89	67.422,64	67.422,64
E03107	TRASFERIMENTI CORRENTI DA AMMINISTRAZIONI STATALI PER INTERVENTI DI MANUTENZIONE IN ATTUAZIONE DEGLI OBIETTIVI DELLA PIANIFICAZIONE DI BACINO DEL DISTRETTO IDROGRAFICO DEL Fiume PO (ART. 70 D.LGS. N. 152 DEL 3 APRILE 2006)	CAPITOLI VARI	SPESE PER INTERVENTI DI MANUTENZIONE ORDINARIA E STRAORDINARIA SU BENI DI TERZI PER LA REALIZZAZIONE DI AZIONI FINALIZZATE ALLA PULIZIA DEI FIUMI E DEL MARE (ART. 8 L.R. DEL 10 DICEMBRE 2019 N. 30) PROGRAMMA STRALCIO 2018 E 2019	266.541,77	266.541,77	-	51.200,57	-	877,38	125.208,68	340.549,88	341.427,26
E05104	CONTRIBUTO DELL'UNIONE EUROPEA PER LA REALIZZAZIONE DEL PROGETTO "LIFE PRIMES - PREVENTING FLOODING RISKS BY MAKING RESILIENT COMMUNITIES" (ACCORDO DI PARTENARIATO PROGETTO LIFE14 CCA/IT/001280 IN DATA 16/7/2015)	U15061	SPESE PER L'ACQUISIZIONE DI SERVIZI DI PRESTAZIONI PROFESSIONALI E SPECIALISTICHE PER L'ATTUAZIONE DEL PROGETTO EUROPEO DENOMINATO LIFE14 CCA/IT/001280 - LIFE PRIMES "PREVENTING FLOODING RISKS BY MAKING RESILIENT COMMUNITIES" NELL'AMBITO DEL PROGRAMMA LIFE 2014-2020 (REG. EU N. 1293/2013; CONTRATTO LIFE14 CCA/IT/001280 SOTTOSCRITTO IN DATA 16/07/2015).MEZZI U.E.	1.306,95	-	-	-	-	1.306,95	-	-	-
CAPITOLI VARI	CONTRIBUTI DELLA REGIONE PER LA CONCESSIONE DI CONTRIBUTI ALLE COMPONENTI DEL SISTEMA REGIONALE DI PROTEZIONE CIVILE	U16002	TRASFERIMENTI AD ENTI DELLE AMMINISTRAZIONI LOCALI PER L'ESECUZIONE DI INTERVENTI INDIFFERIBILI ED URGENTI NONCHE' PER FRONTEGGIARE SITUAZIONE DI CRISI O DI EMERGENZA POTENZIALI O IN ATTO (ARTT. 3,5,6,8,9,10,14 E 20 L.R. N.1/05)	926.041,53	926.041,53	400.000,00	362.044,60	111.350,00	4.000,00	171.673,24	1.024.320,17	1.028.320,17
E01103	CONTRIBUTI DELLA REGIONE PER LA CONCESSIONE DI CONTRIBUTI ALLE COMPONENTI DEL SISTEMA REGIONALE DI PROTEZIONE CIVILE	U16005	TRASFERIMENTI ALLE STRUTTURE OPERATIVE DI PROTEZIONE CIVILE DELL'AMMINISTRAZIONE CENTRALE OPERANTI SUL TERRITORIO DELLA REGIONE EMILIA-ROMAGNA PER IL CONCORSO ALLO SVOLGIMENTO DELLE ATTIVITA' DI PROTEZIONE CIVILE	246.523,37	246.523,37	1.901.500,00	1.925.155,00	-	-	-	222.868,37	222.868,37
E01103	CONTRIBUTI DELLA REGIONE PER LA CONCESSIONE DI CONTRIBUTI ALLE COMPONENTI DEL SISTEMA REGIONALE DI PROTEZIONE CIVILE	CAPITOLI VARI	CONTRIBUTI DELLA REGIONE PER LA CONCESSIONE DI CONTRIBUTI ALLE COMPONENTI DEL SISTEMA REGIONALE DI PROTEZIONE CIVILE NONCHE' PER L'AGGIORNAMENTO TECNOLOGICO E L'IMPLEMENTAZIONE DELLA CAPACITA' OPERATIVA E FUNZIONALE E PER LE ESIGENZE DI PROTEZIONE CIVILE (ARTT. 3,4,5,6,14,15,16 E 20 L.R. N.1/05) FUNZIONALE E PER LE ESIGENZE DI PROTEZIONE CIVILE (ARTT. 3,4,5,6,14,15,16 E 20 L.R. N.1/05)	739.246,46	739.246,46	1.318.500,00	897.827,66	568.850,40	58.905,34	59.088,81	650.157,21	709.062,55
CAPITOLI VARI	CONTRIBUTI DELLA REGIONE PER LA CONCESSIONE DI CONTRIBUTI ALLE COMPONENTI DEL SISTEMA REGIONALE DI PROTEZIONE CIVILE	U16003	CONTR. AL VOLONTARIATO ED ENTI DI SERVIZI GESTINE	346.169,78	346.169,78	2.457.139,68	2.467.322,61	117.349,23	204.206,53	41.797,16	260.434,78	464.641,31
CAPITOLI VARI	CONTRIBUTI DELLA REGIONE PER LA CONCESSIONE DI CONTRIBUTI ALLE COMPONENTI DEL SISTEMA REGIONALE DI PROTEZIONE CIVILE	U16006	CONTRIBUTI A PROVINCE E COMUNI A SEGUITO DI EVENTI CALAMITOSI DI RILIEVO REGIONALE PER EROGAZIONI A FAVORE DI SOGGETTI PRIVATI ED IMPRESE DANNEGGIATI (ARTT. 8 E 9 L.R. N. 1/05)	2.278.780,57	1.778.780,57	35.951,50	-	-	500.000,00	-	1.814.732,07	1.814.732,07
CAPITOLI VARI	CONTRIBUTI DELLA REGIONE PER LA CONCESSIONE DI CONTRIBUTI ALLE COMPONENTI DEL SISTEMA REGIONALE DI PROTEZIONE CIVILE	U16008	TRASFERIMENTI CORRENTI AD ISTITUZIONI SOCIALI PRIVATE PER INTERVENTI INDIFFERIBILI ED URGENTI NONCHE' PER FRONTEGGIARE SITUAZIONE DI CRISI O DI EMERGENZA POTENZIALI O IN ATTO (ARTT. 3,5,6,8,9,10,14,15 E 20 L.R.N.1/05)	240.000,00	140.000,00	500.000,00	-	-	100.000,00	-	640.000,00	640.000,00
E02104	TRASFERIMENTI STRAORDINARI DALLA REGIONE PER CONTRIBUTI AD AMMINISTRAZIONI LOCALI(U16010)	U16010	TRASFERIMENTI AD AMMINISTRAZIONI LOCALI FINANZIATI DA CONTRIBUTI STRAORDINARI DELLA REGIONE (E02104)	-	-	200.000,00	200.000,00	-	-	-	-	-
E02102	CONTRIBUTI DELLA REGIONE PER LA GESTIONE DEL FONDO REGIONALE DI SOLIDARIETA' PER LE FAMIGLIE DELLE VITTIME DI EVENTI SISMICI E CALAMITOSI DEL TERRITORIO REGIONALE (ART.11 L.R.1 AGOSTO 2017, N.19)	U17004	GESTIONE DEL FONDO REGIONALE DI SOLIDARIETA' PER LE FAMIGLIE DELLE VITTIME DI EVENTI SISMICI E CALAMITOSI DEL TERRITORIO REGIONALE (ART.11 L.R.1 AGOSTO 2017, N.19)	174.468,31	174.468,31	-	-	-	-	-	174.468,31	174.468,31
E08212	TRASFERIMENTI STATALI IN CONTO CAPITALE PER L'ATTUAZIONE DEI PIANI ANNUALI 2013, 2014, 2015, 2016 SISMA 2012. PROGRAMMA OPERE PUBBLICHE E BENI CULTURALI (D.L. 74/2012; L. 122/2012)	U28012	SPESE IN CONTO CAPITALE PER LAVORI RELATIVI ALL'ATTUAZIONE DEI PIANI ANNUALI 2013, 2014, 2015, 2016 SISMA 2012. PROGRAMMA OPERE PUBBLICHE E BENI CULTURALI (D.L. 74/2012; L. 122/2012)	4.160.747,62	4.160.747,62	-	18.135,26	2.654.278,57	-	-	1.488.333,79	1.488.333,79
E08213	TRASFERIMENTI STATALI IN CONTO CAPITALE DELLE RISORSE RESIDUE PROVENIENTI DALLA CHIUSURA DELLA C.S. 5828 (OPCM 175/2014-236/2015) PER L'ATTUAZIONE DEGLI INTERVENTI NECESSARI AL SUPERAMENTO DELLE CRITICITÀ DOVUTE AGLI ECCEZIONALI EVENTI ALLUVIONALI VERIFICATISI NEI GIORNI DAL 17 AL 19 GENNAIO 2014	U17008	TRASFERIMENTI ALLE AMMINISTRAZIONI LOCALI DELLE RISORSE RESIDUE PROVENIENTI DALLA CHIUSURA DELLA C.S. 5828 (OPCM 175/2014-236/2015) PER SPESE CORRENTI RELATIVE AGLI INTERVENTI NECESSARI AL SUPERAMENTO DELLE CRITICITÀ DOVUTE AGLI ECCEZIONALI EVENTI ALLUVIONALI VERIFICATISI NEI GIORNI DAL 17 AL 19 GENNAIO 2014	20,00	20,00	-	-	-	-	-	20,00	20,00
E00003	AVANZO DI AMMINISTRAZIONE	U18002	TRASFERIMENTI ALLE STRUTTURE OPERATIVE DI PROTEZIONE CIVILE DELL'AMMINISTRAZIONE CENTRALE OPERANTI SUL TERRITORIO DELLA REGIONE EMILIA-ROMAGNA PER IL CONCORSO ALLO SVOLGIMENTO DELLE FUNZIONI CONFERITE ALLA REGIONE DALL'ART. 108 DEL D. LGS. N. 112/98	4.522,34	4.522,34	-	-	-	-	-	4.522,34	4.522,34

Capitolo di entrata	Descr.	Capitolo di spesa correlato	Descr.	Risorse vinc. nel risultato di amministrazione al 1/1/2022	Risorse vincolate applicate al bilancio dell'esercizio 2022	Entrate vincolate accertate nell'esercizio 2022	Impegni eserc. 2022 finanziati da entrate vincolate accertate nell'esercizio o da quote vincolate del risultato di amministrazione	Fondo plur. vinc. al 31/12/2022 finanziato da entrate vincolate accertate nell'esercizio o da quote vincolate del risultato di amministrazione	Cancellazione di residui attivi vincolati o eliminazione del vincolo su quote del risultato di amministrazione (+) e cancellazione di residui passivi finanziati da risorse vincolate (+) (gestione dei residui)	Cancellazione nell'esercizio 2022 di impegni finanziati dal fondo pluriennale vincolato dopo l'approvazione del rendiconto dell'esercizio 2021 non reimpegnati nell'esercizio 2022	Risorse vincolate nel bilancio al 31/12/2022	Risorse vincolate nel risultato di amministrazione al 31/12/2022
E03102	TRASFERIMENTI DALLO STATO IN ADEMPIMENTO DEGLI ARTT. 39 E 40 DEL D.LGS. N.1 DEL 2 GENNAIO 2018 "CODICE DELLA PROTEZIONE CIVILE"	U18005	TRASFERIMENTI AI DATORI DI LAVORO PER I VOLONTARI DI PROTEZIONE CIVILE IMPEGNATI NELLE ATTIVITA' DI PIANIFICAZIONE, SOCCORSO, SIMULAZIONE, EMERGENZA E FORMAZIONE TEORICO-PRACTICA, IN MATERIA DI PROTEZIONE CIVILE (ARTT. 39 E 40 D.LGS. N.1 DEL 2 GENNAIO 2018 "CODICE DELLA PROTEZIONE CIVILE")	81.763,34	81.763,34	-	28.664,34	-	-	-	53.099,00	53.099,00
E03102	TRASFERIMENTI DELLA REGIONE PROVENIENTI DALLE ASSEGNAZIONI DELLO STATO IN ADEMPIMENTO DEGLI ARTT. 39 E 40 DEL D.LGS. N.1 DEL 2 GENNAIO 2018 "CODICE DELLA PROTEZIONE CIVILE"	U18006	TRASFERIMENTI ALLE ORGANIZZAZIONI DI VOLONTARIATO IMPEGNATI NELLE ATTIVITA' DI PIANIFICAZIONE, SOCCORSO, SIMULAZIONE, EMERGENZA E FORMAZIONE TEORICO-PRACTICA, IN MATERIA DI PROTEZIONE CIVILE (ARTT. 39 E 40 D.LGS. N.1 DEL 2 GENNAIO 2018 "CODICE DELLA PROTEZIONE CIVILE")	26.290,35	26.290,35	34.919,52	17.415,57	-	-	-	43.794,30	43.794,30
E08217	TRASFERIMENTI IN C/CAPITALE DELLE RISORSE PROVENIENTI DALLA CHIUSURA DELLA CS 5862 - OCDPC 202/2014 - 308/2015 - PER IL SUPERAMENTO DELLE CRITICITA' DOVUTE ALLE ECCEZIONALI AVVERSA' ATMOSFERICHE DEL 13-14 OTTOBRE 2014	U22019	TRASFERIMENTI IN C/CAPITALE AGLI ENTI LOCALI DELLE RISORSE RESIDUE PROVENIENTI DALLA CHIUSURA DELLA CS 5862 - OCDPC 202/2014 - 308/2015 - PER IL SUPERAMENTO DELLE CRITICITA' DOVUTE ALLE ECCEZIONALI AVVERSA' ATMOSFERICHE DEL 13-14 OTTOBRE 2014	18.986,17	18.986,17	-	-	-	-	470,26	19.456,43	19.456,43
E00003	AVANZO DI AMMINISTRAZIONE	U22020	TRASFERIMENTI IN C/CAPITALE ALL'AGENZIA INTERREGIONALE FIUME PO DELLE RISORSE RESIDUE PROVENIENTI DALLA CHIUSURA DELLA CS 5862 - OCDPC 202/2014 - 308/2015 - PER IL SUPERAMENTO DELLE CRITICITA' DOVUTE ALLE ECCEZIONALI AVVERSA' ATMOSFERICHE DEL 13-14 OTTOBRE 2014	188.591,49	188.591,49	-	-	-	-	-	188.591,49	188.591,49
E08216	TRASFERIMENTI STATALI IN C/CAPITALE DELLE RISORSE PROVENIENTI DALLA CHIUSURA DELLA CS 5824 - OCDPC 174/2014 - 270/2015 - 470/2017 PER IL SUPERAMENTO DELLE CRITICITA' DOVUTE ALLE ECCEZIONALI AVVERSA' ATMOSFERICHE DALL'ULTIMA DECADE DEL 2013 AL 31/03/2014	U28013	SPESE PER LAVORI IN C/CAPITALE FINANZIATI CON LE RISORSE RESIDUE PROVENIENTI DALLA CHIUSURA DELLA C.S. 5824 (OCDPC 174/2014 - 270/2015 - 470/2017) PER L'ATTUAZIONE DEGLI INTERVENTI NECESSARI AL SUPERAMENTO DELLE CRITICITA' DOVUTE ALLE ECCEZIONALI AVVERSA' ATMOSFERICHE DALL'ULTIMA DECADE DEL 2013 AL 31/03/2014	124.348,30	124.348,30	-	44.081,66	-	0,10	5.337,61	85.604,25	85.604,35
E03103	TRASFERIMENTI DELLA REGIONE PROVENIENTI DALLE ASSEGNAZIONI DELLO STATO PER LE ATTIVITA' DI PREVISIONE, PREVENZIONE E LOTTA ATTIVA CONTRO GLI INCENDI BOSCHIVI - L. 353/00	U19001	SPESE FINALIZZATE ALLE ATTIVITA' DI PREVISIONE, PREVENZIONE E LOTTA ATTIVA CONTRO GLI INCENDI BOSCHIVI IN ATTUAZIONE DELLA LEGGE N. 353/00	6.589,30	6.589,30	-	-	-	-	-	6.589,30	6.589,30
E00003	AVANZO DI AMMINISTRAZIONE	U20004	TRASFERIMENTI A STRUTTURE PUBBLICHE DI RICERCA ED A ENTI DELLE AMMINISTRAZIONI LOCALI PER ASSICURARNE IL CONCORSO ALLE ATTIVITA' DI PROTEZIONE CIVILE AI FINI DEL POTENZIAMENTO DEL SISTEMA REGIONALE DI PROTEZIONE CIVILE (ART. 138, COMMA 16 L. N. 388/00; ARTT.3.4,14,15,17,18,20 E 22 L.R. N.1/05)	137.543,90	137.543,90	-	-	-	-	-	137.543,90	137.543,90
E00003	AVANZO DI AMMINISTRAZIONE	U20005	CONTRIBUTI AL VOLONTARIATO DI PROTEZIONE CIVILE ED AI RELATIVI ENTI DI SERVIZI PER ASSICURARNE IL CONCORSO ALLE ATTIVITA' DI PROTEZIONE CIVILE AI FINI DEL POTENZIAMENTO DEL SISTEMA REGIONALE DI PROTEZIONE CIVILE (ART. 138, COMMA 16 L. N. 388/00; ARTT.3.4,14,15,17,18,20 E 22 L.R. N.1/05)	30.724,96	30.724,96	-	-	-	-	-	30.724,96	30.724,96
E00003	AVANZO DI AMMINISTRAZIONE	U22052	TRASFERIMENTI IN C/CAP AL COMUNE DI CORNIGLIO (PR) PER IL FINANZIAMENTO DEGLI INTERVENTI DI MESSA IN SICUREZZA DEL TERRITORIO COMUNALE VESSATO DA DISSESTI IDROGEOLOGICI DAL 2014 AL 2017 (LEGG. 61/98; L.R. 24/98; OCDPC 83/2013)	1.540,45	1.540,45	-	-	-	-	-	1.540,45	1.540,45
E00003	AVANZO DI AMMINISTRAZIONE	U28060	SPESE PER LA REALIZZAZIONE DI INTERVENTI E OPERE DI MANUTENZIONE STRAORDINARIA PER LA MESSA IN SICUREZZA DEL TERRITORIO COMUNALE DI CORNIGLIO (PR) VESSATO DA DISSESTI IDROGEOLOGICI DAL 2014 AL 2017 (LEGG. 61/98; L.R. 24/98; OCDPC 83/2013)	50.241,55	50.241,55	-	162,59	-	-	-	50.078,96	50.078,96
E08201	TRASFERIMENTI DALLA REGIONE IN CONTO CAPITALE PER IL POTENZIAMENTO DEL SISTEMA DI PROTEZIONE CIVILE (ART. 24 COMMA 1 LETT. A L.R. 1/05)	U22003	CONTRIBUTI ALLE COMPONENTI DEL SISTEMA REGIONALE DI PROTEZIONE CIVILE APPARTENENTI AL SETTORE DELLA PUBBLICA AMMINISTRAZIONE PER LA REALIZZAZIONE DI STRUTTURE OPERATIVE DI PROTEZIONE CIVILE, NONCHE' PER IL POTENZIAMENTO, L'AGGIORNAMENTO TECNOLOGICO, L'AMPLIAMENTO, IL MIGLIORAMENTO E L'INCREMENTO DELLE CAPACITA' FUNZIONALI DELLE STRUTTURE OPERATIVE TERRITORIALI DI PROTEZIONE CIVILE (ARTT.3.4,5,6,14 E 15 L.R. N. 01/05)	646.041,15	646.041,15	1.220.751,58	413.281,27	893.436,88	214.728,53	17.410,86	577.485,44	792.213,97
E00003	AVANZO DI AMMINISTRAZIONE	U22008	TRASFERIMENTI IN CONTO CAPITALE AD AMMINISTRAZIONI LOCALI PER L'ESECUZIONE DI INTERVENTI DI REALIZZAZIONE, RIPRISTINO O RICOSTRUZIONE DI INFRASTRUTTURE PUBBLICHE O PRIVATE STRATEGICHE O DI PARTICOLARE RILEVANZA SOCIALE, DISTRUTTE O DANNEGGIATE NEL TERRITORIO DEI COMUNI DEL CENTRO ITALIA COLPITI DAL SISMA DEL 2016 (ART.20 L.R.1 AGOSTO 2017, N.19)	-	-	-	-	-	-	300.000,00	300.000,00	300.000,00
CAPITOLI VARI	TRASFERIMENTI DALLA REGIONE IN CONTO CAPITALE PER IL POTENZIAMENTO DEL SISTEMA DI PROTEZIONE CIVILE (ART. 24 COMMA 1 LETT. A L.R. 1/05)	U22009	TRASFERIMENTI C/CAP ALLE STRUTTURE OPERATIVE DI PROTEZIONE CIVILE DELL'AMMINISTRAZIONE CENTRALE OPERANTI SUL TERRITORIO DELLA REGIONE EMILIA-ROMAGNA PER IL CONCORSO ALLO SVOLGIMENTO DELLE ATTIVITA' DI PROTEZIONE CIVILE	30.751,58	30.751,58	1.399.248,42	1.400.000,00	-	-	-	30.000,00	30.000,00
E08201	TRASFERIMENTI DALLA REGIONE IN CONTO CAPITALE PER IL POTENZIAMENTO DEL SISTEMA DI PROTEZIONE CIVILE (ART. 24 COMMA 1 LETT. A L.R. 1/05)	CAPITOLI VARI	SPESE PER L'ACQUISIZIONE DI MOBILI E ARREDI (L.R.7 FEBBRAIO 2005, N. 1; L.R. 30 LUGLIO 2015, N. 13; ART.16 L.R. LEGGE REGIONALE 01 AGOSTO 2017, N. 18); IMPIANTI E MACCHINARI PER ATTIVITA' DI PROTEZIONE CIVILE; SPESE PER L'ACQUISIZIONE DI PRODOTTI INFORMATICI - HARDWARE FINALIZZATI ALLE ATTIVITA' DI PROTEZIONE CIVILE (ARTT.3.4,14,15,16,17,18, 20 E 22 L.R.N.1/05)	1.489.475,57	1.445.730,57	1.638.814,00	350.464,85	1.222.771,97	43.427,79	40,32	1.511.348,07	1.511.665,28
CAPITOLI VARI	TRASFERIMENTI DALLA REGIONE IN CONTO CAPITALE PER IL POTENZIAMENTO DEL SISTEMA DI PROTEZIONE CIVILE (ART. 24 COMMA 1 LETT. A L.R. 1/05)	U22041	SPESE PER L'ACQUISIZIONE DI PRODOTTI INFORMATICI - SOFTWARE FINALIZZATI ALLE ATTIVITA' DI PROTEZIONE CIVILE (ARTT.3.4,14,15,16,17,18, 20 E 22 L.R.N.1/05)	114.561,88	114.561,88	343.745,00	378.790,67	-	0,48	-	79.516,21	79.516,69

Capitolo di entrata	Descr.	Capitolo di spesa correlato	Descr.	Risorse vinc. nel risultato di amministrazione al 1/1/2022	Risorse vincolate applicate al bilancio dell'esercizio 2022	Entrate vincolate accertate nell'esercizio 2022	Impegni eserc. 2022 vincolate da entrate accertate nell'esercizio o da quote vincolate del risultato di amministrazione	Fondo plur. vinc. al 31/12/2022 finanziato da entrate vincolate accertate nell'esercizio o da quote vincolate del risultato di amministrazione	Cancellazione di residui attivi vincolati o eliminazione del vincolo su quote del risultato di amministrazione (+) e cancellazione di residui passivi finanziati da risorse vincolate o gestione dei residui	Cancellazione nell'esercizio 2022 di impegni finanziati dal fondo pluriennale vincolato dopo l'approvazione del rendiconto dell'esercizio 2021 non reimpegnati nell'esercizio 2022	Risorse vincolate nel bilancio al 31/12/2022	Risorse vincolate nel risultato di amministrazione al 31/12/2022
CAPITOLI VARI	TRASFERIMENTI DALLA REGIONE IN CONTO CAPITALE PER IL POTENZIAMENTO DEL SISTEMA DI PROTEZIONE CIVILE (ART. 24 COMMA 1 LETT. A L.R. 1/05)	U22030	SPESA PER L'ACQUISIZIONE DI MEZZI DI TRASPORTO PER LE ATTIVITA' DI PROTEZIONE CIVILE, PER LA COLONNA MOBILE REGIONALE E PER IL CENTRO FUNZIONALE MULTIRISCHIO DI PROTEZIONE CIVILE, NONCHE' NECESSARIE PER L'ATTUAZIONE DI INTERVENTI INDIFFERIBILI ED URGENTI E PER FRONTEGGIARE SITUAZIONI DI CRISI O DI EMERGENZA POTENZIALI O IN ATTO (ARTT.3,4,14,15 E 17 L.R. N.1/05)	692.664,95	569.664,95	117.100,00	30,00	236.785,44	123.000,00	-	449.949,51	449.949,51
CAPITOLI VARI	TRASFERIMENTI DALLA REGIONE IN CONTO CAPITALE PER IL POTENZIAMENTO DEL SISTEMA DI PROTEZIONE CIVILE (ART. 24 COMMA 1 LETT. A L.R. 1/05)	U22032	SPESA PER L'ACQUISIZIONE DI ATTREZZATURE PER LE ATTIVITA' DI PROTEZIONE CIVILE, PER LA COLONNA MOBILE REGIONALE E PER IL CENTRO FUNZIONALE MULTIRISCHIO DI PROTEZIONE CIVILE, NONCHE' NECESSARIE PER L'ATTUAZIONE DI INTERVENTI INDIFFERIBILI ED URGENTI E PER FRONTEGGIARE SITUAZIONI DI CRISI O DI EMERGENZA POTENZIALI O IN ATTO (ARTT.3,4,14,15 E 17 L.R. N.1/05)	498.110,68	498.110,68	401.307,00	230.111,58	262.812,11	580,24	671,01	407.165,00	407.745,24
CAPITOLI VARI	TRASFERIMENTI DALLA REGIONE IN CONTO CAPITALE PER FAR FRONTE AD INTERVENTI INDIFFERIBILI ED URGENTI (ART. 24 COMMA 1 LETT. B L.R. 1/05)	U22004	TRASFERIMENTI IN CONTO CAPITALE AD AMMINISTRAZIONI LOCALI PER L'ESECUZIONE DI INTERVENTI INDIFFERIBILI ED URGENTI NONCHE' PER FRONTEGGIARE SITUAZIONI DI CRISI O DI EMERGENZA POTENZIALI O IN ATTO (ARTT.3,5,6,8,9,10 E 14 L.R. N. 01/05)	2.623.034,28	2.623.034,28	1.450.000,00	1.037.527,12	727.248,47	467.514,35	598.995,03	2.907.253,72	3.374.768,07
E08202	TRASFERIMENTI DALLA REGIONE IN CONTO CAPITALE PER FAR FRONTE AD INTERVENTI INDIFFERIBILI ED URGENTI (ART. 24 COMMA 1 LETT. B L.R. 1/05)	U22050	TRASFERIMENTI IN CONTO CAPITALE AD ISTITUZIONI SOCIALI PRIVATE PER L'ESECUZIONE DI INTERVENTI INDIFFERIBILI ED URGENTI NONCHE' PER FRONTEGGIARE SITUAZIONI DI CRISI O DI EMERGENZA POTENZIALI O IN ATTO (ARTT. 3,5,6,8,9,10 E 14 L.R. N.01/05)	124.113,66	74.113,66	10.000,00	-	-	50.000,00	-	84.113,66	84.113,66
E08228	TRASFERIMENTI IN C/CAPITALE DELLE RISORSE PROVENIENTI DALLA CHIUSURA DELLA C.S. 6080 (OCDFC 503/2018 - 531/2018 - 688/2020) PER IL SUPERAMENTO DELLA SITUAZIONE DI CRITICITA' DETERMINATASI IN CONSEGUENZA DEGLI ECCEZIONALI EVENTI METEO 8 - 12 DICEMBRE 2017	U22057	TRASFERIMENTI IN C/CAPITALE AGLI ENTI LOCALI DELLE RISORSE RESIDUE PROVENIENTI DALLA CHIUSURA DELLA C.S. 6080 (OCDFC 503/2018 - 531/2018 - 688/2020) PER IL SUPERAMENTO DELLA SITUAZIONE DI CRITICITA' DETERMINATASI IN CONSEGUENZA DEGLI ECCEZIONALI EVENTI METEO 8 - 12 DICEMBRE 2017	-	-	680.000,00	-	680.000,00	-	-	-	-
E08228	TRASFERIMENTI IN C/CAPITALE DELLE RISORSE PROVENIENTI DALLA CHIUSURA DELLA C.S. 6080 (OCDFC 503/2018 - 531/2018 - 688/2020) PER IL SUPERAMENTO DELLA SITUAZIONE DI CRITICITA' DETERMINATASI IN CONSEGUENZA DEGLI ECCEZIONALI EVENTI METEO 8 - 12 DICEMBRE 2017	U22058	TRASFERIMENTI IN C/CAPITALE ALL'AGENZIA INTERREGIONALE PER IL FIUME PO DELLE RISORSE RESIDUE PROVENIENTI DALLA CHIUSURA DELLA C.S. 6080 (OCDFC 503/2018 - 531/2018 - 688/2020) PER IL SUPERAMENTO DELLA SITUAZIONE DI CRITICITA' DETERMINATASI IN CONSEGUENZA DEGLI ECCEZIONALI EVENTI METEO 8 - 12 DICEMBRE 2017	-	-	520.000,00	-	-	-	-	520.000,00	520.000,00
E08302	TRASFERIMENTI DELLA REGIONE PROVENIENTI DALLE ASSEGNAZIONI DELLO STATO IN CONTO CAPITALE DERIVANTI DAL FONDO REGIONALE DI PROTEZIONE CIVILE (L. 388/00 - ART. 24 COMMA 1 LETT. E L.R. 1/05)	U23003	TRASFERIMENTI ALLE AMMINISTRAZIONI LOCALI PER INTERVENTI A SEGUITO DI EVENTI CALAMITOSI DI RILIEVO REGIONALE DI CUI ALL'ART. 108, COMMA 1 DEL D.LGS N.112/98 (ART. 138, COMMA 16, L. N.388/00 - ARTT.8,9 E 10 L.R. N.1/05)	-	-	-	-	-	3.220,00	-	-	3.220,00
E00003	AVANZO DI AMMINISTRAZIONE	U23019	SPESA PER LAVORI DI URGENZA E SOMMA URGENZA IN CASO DI PUBBLICHE CALAMITA' NEL TERRITORIO REGIONALE (ART.3, COMMA 1, LETT. G L.R. 7 FEBBRAIO 2005, N. 1)	154.909,08	154.909,08	-	74.346,89	-	1.006,72	34.378,12	114.940,31	115.947,03
E00003	AVANZO DI AMMINISTRAZIONE	CAPITOLI VARI	TRASFERIMENTI IN C/CAPITALE ALLE AMMINISTRAZIONI LOCALI E AI CONSORZI DI BONIFICA DELLE RISORSE RESIDUE PROVENIENTI DALLA CHIUSURA DELLA CS 5981 - OCDFC 292/2015 - 402/2016 -PER	55.082,96	55.082,96	-	32.877,74	-	-	44.908,18	67.113,40	67.113,40
E08224	TRASFERIMENTI IN C/CAPITALE DELLE RISORSE PROVENIENTI DALLA CHIUSURA DELLA C.S. 6017 - OCDFC 351/2016 - 477/2017 - 527/2018 PER IL SUPERAMENTO DELLA SITUAZIONE DI CRITICITA' DOVUTA ALLE ECCEZIONALI AVVERSAITA' ATMOSFERICHE NEL PERIODO DAL 27 FEBBRAIO AL 27 MARZO 2016	CAPITOLI VARI	TRASFERIMENTI IN C/CAPITALE AD AMMINISTRAZIONI LOCALI DELLE RISORSE RESIDUE PROVENIENTI DALLA CHIUSURA DELLA C.S. 6017 - OCDFC 351/2016 - 477/2017 - 527/2018 PER IL SUPERAMENTO DELLA SITUAZIONE DI CRITICITA' DOVUTA ALLE ECCEZIONALI AVVERSAITA' ATMOSFERICHE NEL PERIODO DAL 27 FEBBRAIO AL 27 MARZO 2016	645.234,16	645.234,16	-	71.882,85	-	-	4.547,58	577.898,89	577.898,89
E00003	AVANZO DI AMMINISTRAZIONE	U23025	SPESA PER LAVORI IN C/CAPITALE FINANZIATI CON LE RISORSE RESIDUE PROVENIENTI DALLA CHIUSURA DELLA CS 5981 - OCDFC 292/2015 - 402/2016 PER IL SUPERAMENTO DELLE CRITICITA' DOVUTE ALLE ECCEZIONALI AVVERSAITA' ATMOSFERICHE VERIFICATE NEL PERIODO DAL 13 AL 14 SETTEMBRE 2015 NELLE PROVINCE DI PIACENZA E PARMA	125.151,01	125.151,01	-	48.290,06	-	1,75	863,17	77.724,12	77.725,87
E08223	TRASFERIMENTI IN C/CAPITALE DELLE RISORSE PER LAVORI A COMPENSAZIONE PROVENIENTI DALLA CHIUSURA DELLA CS 5981 - OCDFC 292/2015 - 402/2016 -PER IL SUPERAMENTO DELLE CRITICITA' DOVUTE ALLE ECCEZIONALI AVVERSAITA' ATMOSFERICHE VERIFICATE NEL PERIODO DAL 13 AL 14 SETTEMBRE 2015 NELLE PROVINCE DI PIACENZA E PARMA	U23026	SPESA PER LAVORI A COMPENSAZIONE IN C/CAPITALE FINANZIATI CON LE RISORSE RESIDUE PROVENIENTI DALLA CHIUSURA DELLA CS 5981 - OCDFC 292/2015 - 402/2016 PER IL SUPERAMENTO DELLE CRITICITA' DOVUTE ALLE ECCEZIONALI AVVERSAITA' ATMOSFERICHE VERIFICATE NEL PERIODO DAL 13 AL 14 SETTEMBRE 2015 NELLE PROVINCE DI PIACENZA E PARMA	15.333,00	15.333,00	-	-	-	-	405,89	15.738,89	15.738,89
E08228	TRASFERIMENTI IN C/CAPITALE DELLE RISORSE PROVENIENTI DALLA CHIUSURA DELLA C.S. 6080 (OCDFC 503/2018 - 531/2018 - 688/2020) PER IL SUPERAMENTO DELLA SITUAZIONE DI CRITICITA' DETERMINATASI IN CONSEGUENZA DEGLI ECCEZIONALI EVENTI METEO 8 - 12 DICEMBRE 2017	U23028	SPESA PER LAVORI IN C/CAPITALE FINANZIATI CON RISORSE RESIDUE PROVENIENTI DALLA CHIUSURA DELLA C.S. 6080 (OCDFC 503/2018 - 531/2018 - 688/2020) PER IL SUPERAMENTO DELLA SITUAZIONE DI CRITICITA' DETERMINATASI IN CONSEGUENZA DEGLI ECCEZIONALI EVENTI METEO 8 - 12 DICEMBRE 2017	-	-	131.858,74	30,00	131.828,74	-	-	-	-
E00003	AVANZO DI AMMINISTRAZIONE	U22011	TRASFERIMENTI IN CONTO CAPITALE ALLE AMMINISTRAZIONI LOCALI DELLE RISORSE RESIDUE PROVENIENTI DALLA CHIUSURA DELLA C.S. 5418 (OPCM 3850/2010) PER L'ATTUAZIONE DEGLI INTERVENTI NECESSARI AL SUPERAMENTO DELLE CRITICITA' DOVUTE ALLE AVVERSAITA' ATMOSFERICHE DELL'ULTIMA DECADE DI DICEMBRE 2009 E PRIMI GIORNI DI GENNAIO 2010	39.355,78	39.355,78	-	-	-	-	-	39.355,78	39.355,78
E00003	AVANZO DI AMMINISTRAZIONE	U28010	SPESA IN CONTO CAPITALE PER LAVORI DI RIPRISTINO FINANZIATI CON LE RISORSE RESIDUE PROVENIENTI DALLA CHIUSURA DELLA C.S. 5418 (OPCM 3850/2010) PER L'ATTUAZIONE DEGLI INTERVENTI NECESSARI AL SUPERAMENTO DELLE CRITICITA' DOVUTE ALLE AVVERSAITA' ATMOSFERICHE DELL'ULTIMA DECADE DI DICEMBRE 2009 E PRIMI GIORNI DI GENNAIO 2010	1.433.311,99	1.433.311,99	-	293,89	396.577,04	1.181,92	1.135,44	1.037.576,50	1.038.758,42

Capitolo di entrata	Descr.	Capitolo di spesa correlato	Descr.	Risorse vinc. nel risultato di amministrazione al 1/1/2022	Risorse vincolate applicate al bilancio dell'esercizio 2022	Entrate vincolate accertate nell'esercizio 2022	Impegni eserc. 2022 finanziati da entrate vincolate accertate nell'esercizio o da quote vincolate del risultato di amministrazione	Fondo plur. vinc. al 31/12/2022 finanziato da entrate vincolate accertate nell'esercizio o da quote vincolate del risultato di amministrazione	Cancellazione di residui attivi vincolati o eliminazione del vincolo su quote del risultato di amministrazione (+) e cancellazione di residui passivi finanziati da risorse vincolate (+) (gestione dei residui)	Cancellazione nell'esercizio 2022 di impegni finanziati dal fondo pluriennale vincolato dopo l'approvazione del rendiconto dell'esercizio 2021 non reimpegnati nell'esercizio 2022	Risorse vincolate nel bilancio al 31/12/2022	Risorse vincolate nel risultato di amministrazione al 31/12/2022
E0003	AVANZO DI AMMINISTRAZIONE	CAPITOLI VARI	TRASFERIMENTI IN CONTO CAPITALE ALLE AMMINISTRAZIONI LOCALI DELLE RISORSE RESIDUE PROVENIENTI DALLA CHIUSURA DELLA C.S. 5469 (OPCM 3911/2010) PER L'ATTUAZIONE DEGLI INTERVENTI NECESSARI AL SUPERAMENTO DELLE CRITICITÀ DOVUTE AGLI ECCEZIONALI EVENTI ATMOSFERICI E VIOLENTE MAREGGIATE NEI GIORNI DAL 9 AL 18 MARZO 2010	61.790,77	61.790,77	-	30,00	-	525,13	116.579,03	178.339,80	178.864,93
E0003	AVANZO DI AMMINISTRAZIONE	U22013	TRASFERIMENTI ALLE AMMINISTRAZIONI LOCALI DELLE RISORSE RESIDUE PROVENIENTI DALLA CHIUSURA DELLA C.S. 5828 (OPCM 175/2014-236/2015-363/2016) PER INTERVENTI IN CONTO CAPITALE NECESSARI AL SUPERAMENTO DELLE CRITICITÀ DOVUTE AGLI ECCEZIONALI EVENTI ALLUVIONALI VERIFICATISI NEI GIORNI DAL 17 AL 19 GENNAIO 2014	8.430,28	8.430,28	-	-	-	-	660.000,00	668.430,28	668.430,28
E0003	AVANZO DI AMMINISTRAZIONE	U22014	TRASFERIMENTI A CONSORZI DI BONIFICA DELLE RISORSE RESIDUE PROVENIENTI DALLA CHIUSURA DELLA C.S. 5828 (OPCM 175/2014-236/2015-363/2016) PER INTERVENTI IN CONTO CAPITALE NECESSARI AL SUPERAMENTO DELLE CRITICITÀ DOVUTE AGLI ECCEZIONALI EVENTI ALLUVIONALI VERIFICATISI NEI GIORNI DAL 17 AL 19 GENNAIO 2014	490.488,65	490.488,65	508,93	-	-	-	-	490.997,58	490.997,58
E08208	ENTRATE IN CONTO CAPITALE DOVUTE A RIMBORSI, RECUPERI E RESTITUZIONI DI SOMME NON DOVUTE O INCASSATE IN ECCESSO DA AMMINISTRAZIONI LOCALI	U22015	TRASFERIMENTI ALLE AMMINISTRAZIONI LOCALI DELLE RISORSE RESIDUE PROVENIENTI DALLA CHIUSURA DELLA C.S. 5760 (OPCM 83-130/2013 - 155/2014 - DGR 1417/2015 - 123/2017) PER L'ATTUAZIONE DEGLI INTERVENTI NECESSARI AL SUPERAMENTO DELLE CRITICITÀ DOVUTE ALLE ECCEZIONALI AVVERSIÀ ATMOSFERICHE DI MARZO, APRILE E 3 MAGGIO 2013	406.962,80	406.962,80	57.332,20	-	-	5.282,68	3.197,46	467.492,46	462.209,78
E0003	AVANZO DI AMMINISTRAZIONE	U22016	TRASFERIMENTI A CONSORZI DI BONIFICA ED AIPO DELLE RISORSE RESIDUE PROVENIENTI DALLA CHIUSURA DELLA C.S. 5760 (OPCM 83-130/2013 - 155/2014 - DGR 1417/2015 - 123/2017) PER L'ATTUAZIONE DEGLI INTERVENTI NECESSARI AL SUPERAMENTO DELLE CRITICITÀ DOVUTE ALLE ECCEZIONALI AVVERSIÀ ATMOSFERICHE DI MARZO, APRILE E 3 MAGGIO 2013	16.153,63	16.153,63	-	-	-	-	-	16.153,63	16.153,63
E0003	AVANZO DI AMMINISTRAZIONE	CAPITOLI VARI	SPESE PER LAVORI IN C/CAPITALE FINANZIATI CON LE RISORSE RESIDUE PROVENIENTI DALLA CHIUSURA DELLA CS 5942 - OCDPC 232/2015 - 350/2016 - 449/2017 E 522/2018 PER IL SUPERAMENTO DELLE CRITICITÀ DOVUTE ALLE ECCEZIONALI AVVERSIÀ ATMOSFERICHE VERIFICATESI NEL PERIODO DAL 4 AL 7 FEBBRAIO 2015	482.089,82	482.089,82	-	373.298,02	-	1.724,96	10.785,63	119.577,43	121.302,39
CAPITOLI VARI	ENTRATE IN CONTO CAPITALE DOVUTE A RIMBORSI, RECUPERI E RESTITUZIONI DI SOMME NON DOVUTE O INCASSATE IN ECCESSO DA AMMINISTRAZIONI CENTRALI	U22053	CONTRIBUTI CCAP ALLE ASSOCIAZIONI DI VOLONTARIATO PER MANUTENZIONE STRAORDINARIA E POTENZIAMENTO COLONNA MOBILE (D.L.50/2017 CONVERTITO IN L.96/2017)	29.386,23	29.386,23	469.703,10	234.703,10	-	-	-	264.386,23	264.386,23
E08225	TRASFERIMENTI IN C/CAPITALE DELLE RISORSE PROVENIENTI DALLA CHIUSURA DELLA C.S. 6059 - OCDPC 468/2017 - 497/2018 - 548/2018 PER IL SUPERAMENTO DELLA SITUAZIONE DI CRITICITÀ DETERMINATASI IN CONSEGUENZA DELLA CRISI DI APPROVVIGIONAMENTO IDROPOTABILE	CAPITOLI VARI	TRASFERIMENTI IN C/CAPITALE DELLE RISORSE RESIDUE PROVENIENTI DALLA CHIUSURA DELLA C.S. 6059 - OCDPC 468/2017 - 497/2018 - 548/2018 PER IL SUPERAMENTO DELLA SITUAZIONE DI CRITICITÀ DETERMINATASI IN CONSEGUENZA DELLA CRISI DI APPROVVIGIONAMENTO IDROPOTABILE	-	-	-	-	-	-	-	-	-
E08226	TRASFERIMENTI IN C/CAPITALE DELLE RISORSE PROVENIENTI DALLA CHIUSURA DELLA C.S. 3020 - OPCM 3258/2002 - EVENTI ATMOSFERICI DEL NOVEMBRE 2002	U23027	SPESE PER LAVORI IN C/CAPITALE FINANZIATI CON LE RISORSE RESIDUE PROVENIENTI DALLA CHIUSURA DELLA C.S. 3020 - OPCM 3258/2002	2.740.142,66	2.740.142,66	-	-	-	-	-	2.740.142,66	2.740.142,66
E08227	TRASFERIMENTI IN C/CAPITALE DELLE RISORSE PROVENIENTI DALLA CHIUSURA DELLA C.S. 5263 - OPCM 3734/2009 - EVENTI ATMOSFERICI DI NOVEMBRE E DICEMBRE 2009	U22056	TRASFERIMENTI IN C/CAPITALE AD AMMINISTRAZIONI LOCALI DELLE RISORSE RESIDUE PROVENIENTI DALLA CHIUSURA DELLA C.S. 5263 - OPCM 3734/2009	1.627.293,14	1.627.293,14	-	-	-	-	-	1.627.293,14	1.627.293,14
E0003	AVANZO DI AMMINISTRAZIONE	U23004	CONTRIBUTI AI SOGGETTI COMPONENTI DEL SISTEMA REGIONALE DI PROTEZIONE CIVILE APPARTENENTI AL SETTORE DELLA PUBBLICA AMMINISTRAZIONE PER LA REALIZZAZIONE DI STRUTTURE OPERATIVE DI PROTEZIONE CIVILE, NONCHÉ PER IL POTENZIAMENTO, L'AGGIORNAMENTO TECNOLOGICO, L'AMPLIAMENTO, IL MIGLIORAMENTO E L'INCREMENTO DELLE CAPACITÀ FUNZIONALI DELLE STRUTTURE OPERATIVE TERRITORIALI DI PROTEZIONE CIVILE (ART. 138, COMMA 16, L. N.388/00; ARTT.3.4,5,6,14 E 15 L.R. N.1405)	100.112,09	100.112,09	-	-	100.000,00	-	-	112,09	112,09
E0003	AVANZO DI AMMINISTRAZIONE	U23006	SPESE PER IN CONTO CAPITALE PER INVESTIMENTI IN MATERIA DI NAVIGAZIONE INTERNA (ART. 30, COMMA 1, LETTERA C) L.R. 30 LUGLIO 2015, N. 13)	22.035,91	22.035,91	300.000,00	65.759,68	231.087,39	-	2.954,00	28.142,84	28.142,84
CAPITOLI VARI	TRASFERIMENTI IN CONTO CAPITALE DALLA REGIONE PER LAVORI DI URGENZA E SOMMA URGENZA IN CASO DI PUBBLICHE CALAMITÀ IN MATERIA DI DIFESA DEL SUOLO E DELLA COSTA DI COMPETENZA REGIONALE	U23020	SPESE PER LAVORI DI URGENZA E SOMMA URGENZA IN CASO DI PUBBLICHE CALAMITÀ IN MATERIA DI DIFESA DEL SUOLO E DELLA COSTA DI COMPETENZA REGIONALE (L.R.30 LUGLIO 2015 N. 13; ART.30, L.R. 18 LUGLIO 2017 N. 16; ART.16, L.R.1 AGOSTO 2017 N.18)	6.236.115,20	6.236.115,20	2.502.987,18	2.183.816,98	3.119.118,90	20.547,41	74.514,80	3.510.681,30	3.531.228,71
E0003	AVANZO DI AMMINISTRAZIONE	U23021	SPESE PER LAVORI DI RIPRISTINO FINANZIATI CON LE RISORSE RESIDUE PROVENIENTI DALLA CHIUSURA DELLA C.S. 5828 (OPCM 175/2014-236/2015-363/2016) NECESSARI AL SUPERAMENTO DELLE CRITICITÀ DOVUTE AGLI ECCEZIONALI EVENTI ALLUVIONALI VERIFICATISI NEI GIORNI DAL 17 AL 19 GENNAIO 2014	47.272,83	47.272,83	-	-	-	-	122,08	47.394,91	47.394,91
E0003	AVANZO DI AMMINISTRAZIONE	U23022	SPESE PER LAVORI DI RIPRISTINO FINANZIATI CON LE RISORSE RESIDUE PROVENIENTI DALLA CHIUSURA DELLA C.S. 5760 (OPCM 83-130/2013 - 155/2014 - DGR 1417/2015 - 123/2017) PER L'ATTUAZIONE DEGLI INTERVENTI NECESSARI AL SUPERAMENTO DELLE CRITICITÀ DOVUTE ALLE ECCEZIONALI AVVERSIÀ ATMOSFERICHE DI MARZO, APRILE E 3 MAGGIO 2013	484.718,95	484.718,95	-	20.153,26	-	1.305,34	9.011,77	473.577,46	474.882,80

Capitolo di entrata	Descr.	Capitolo di spesa correlato	Descr.	Risorse vinc. nel risultato di amministrazione al 1/1/2022	Risorse vincolate applicate al bilancio dell'esercizio 2022	Entrate vincolate accertate nell'esercizio 2022	Impegni eserc. 2022 finanziati da entrate vincolate accertate nell'esercizio o da quote vincolate del risultato di amministrazione	Fondo plur. vinc. al 31/12/2022 finanziato da entrate vincolate accertate nell'esercizio o da quote vincolate del risultato di amministrazione	Cancellazione di residui attivi vincolati <sup>1</sup> o eliminazione del vincolo su quote del risultato di amministrazione (+) e cancellazione di residui passivi finanziati da risorse vincolate (+) (gestione dei residui)	Cancellazione nell'esercizio 2022 di impegni finanziati dal fondo pluriennale vincolato dopo l'approvazione del rendiconto dell'esercizio 2021 non reimpegnati nell'esercizio 2022	Risorse vincolate nel bilancio al 31/12/2022	Risorse vincolate nel risultato di amministrazione al 31/12/2022
E08405	TRASFERIMENTO DA REGIONE EMILIA-ROMAGNA PER LA REALIZZAZIONE DI INTERVENTI NEL SETTORE RISCHI E ADATTAMENTO CLIMATICO A VALERE SUL FONDO SVILUPPO E COESIONE - FSC 2021-2027 (ART. 1, COMMI 177 E 178, LEGGE 30 DICEMBRE 2020, N.178; DELIBERA CIPESS N.79/2021) - CAPITOLI USCITA 23101 23102 23103 23104 23105 23106 23107 23108 23109	CAPITOLI VARI	SPESE PER INTERVENTI DI MANUTENZIONE STRAORDINARIA A VALERE SUL FONDO SVILUPPO E COESIONE - FSC 2021-2027 (ART.1, COMMI 177 E 178, LEGGE 30 DICEMBRE 2020, N.178; DELIBERA CIPESS N.79/2021)	-	-	26.126,58	26.126,58	-	-	-	-	-
E00003	AVANZO DI AMMINISTRAZIONE	U22918	TRASFERIMENTI IN C/CAPITALE AGLI ENTI LOCALI DELLE RISORSE RESIDUE PROVENIENTI DALLA CHIUSURA DELLA C.S. 5824 (OCDCPI 174/2014 - 270/2015 - 470/2017) PER L'ATTUAZIONE DEGLI INTERVENTI NECESSARI AL SUPERAMENTO DELLE CRITICITÀ DOVUTE ALLE ECCEZIONALI AVVERSIÀ ATMOSFERICHE DALL'ULTIMA DECADE DEL 2013 AL 31/03/2014	14.430,78	14.430,78	30,00	-	-	0,30	145.080,95	159.541,73	159.542,03
E00003	AVANZO DI AMMINISTRAZIONE	U25003	CONTRIBUTI AD AMMINISTRAZIONI LOCALI DESTINATI ALLA REALIZZAZIONE, RIPRISTINO O RICOSTRUZIONE DI INFRASTRUTTURE PUBBLICHE STRATEGICHE O DI INFRASTRUTTURE PUBBLICHE O PRIVATE DI PARTICOLARE RILEVANZA SOCIALE, DISTRUTTE O DANNEGGIATE DAL SISMA DEL 6 APRILE 2009, NEL TERRITORIO DELLA PROVINCIA DELL'AQUILA	1.514.684,68	1.514.684,68	-	-	-	-	-	1.514.684,68	1.514.684,68
E00003	AVANZO DI AMMINISTRAZIONE	CAPITOLI VARI	SPESE IN C/CAPITALE E TRASFERIMENTI IN CONTO CAPITALE AD AMMINISTRAZIONI LOCALI PER INTERVENTI IN CONTO CAPITALE CONSEGUENTI ALLE ECCEZIONALI PRECIPITAZIONI NEVOSE NEL TERRITORIO REGIONALE NEL FEBBRAIO 2012 (ART. 1 COMMA 290 24.12.2012 N. 228 - D.P.C.M. 23.03.2013)	198.480,60	198.480,60	-	-	-	12.897,27	142.609,88	341.090,48	353.987,75
E00003	AVANZO DI AMMINISTRAZIONE	CAPITOLI VARI	SPESE PER LA REALIZZAZIONE DEL PROGETTO "PREVISIONE, MONITORAGGIO E GESTIONE INTEGRATA DELL'EMERGENZA, RISCHI CONNESSI ALLE NUOVE TECNOLOGIE "INTEG-RISK" ( ACCORDO N. 213345 DEL 17.12.2008 - FP7-NMP-2007-LARGE-1)	19.200,00	19.200,00	-	-	-	-	-	19.200,00	19.200,00
E00003	AVANZO DI AMMINISTRAZIONE	U28002	SPESE PER L'ATTUAZIONE DEL PROGETTO HAZADR - STRENGTHENING COMMON REACTION CAPACITY TO FIGHT SEA POLLUTION OF OIL, TOXIC AND HAZARDOUS SUBSTANCES IN ADRIATIC SEA - MEZZI U.E.	19.285,90	19.285,90	-	-	-	-	-	19.285,90	19.285,90
E00003	AVANZO DI AMMINISTRAZIONE	U28003	INTERVENTI PER IL FINANZIAMENTO DI OPERAZIONI DI EMERGENZA E RECUPERO A SEGUITO DELLA CATASTROFE CAUSATA DALLE INONDAZIONI IN ITALIA DAL 9 OTTOBRE AL 19 NOVEMBRE 2014 A VALERE SUI FONDI PROVENIENTI DALLO STATO DEL FONDO DI SOLIDARIETÀ DELL'UNIONE EUROPEA (FSUE)/REGOLAMENTO (CE) N. 2012/2002; DECISIONE DI ESECUZIONE C(2015) 6318 DEL 10 SETTEMBRE 2015).	805.529,29	805.529,29	-	-	-	98.000,00	-	805.529,29	903.529,29
CAPITOLI VARI	ENTRATE IN CONTO CAPITALE DOVUTE A RIMBORSI, RECUPERI E RESTITUZIONI DI SOMME NON DOVUTE INCASSATE IN ECCESSO DA AMMINISTRAZIONI CENTRALI	U28007	SPESE IN C/CAPITALE PER OPERAZIONI DI EMERGENZA E RECUPERO A SEGUITO DELLA CATASTROFE CAUSATA DALLE INONDAZIONI IN ITALIA DAL 9 OTTOBRE AL 19 NOVEMBRE 2014 A VALERE SUI FONDI PROVENIENTI DALLO STATO DEL FONDO DI SOLIDARIETÀ DELL'UNIONE EUROPEA (FSUE)/REGOLAMENTO (CE) N. 2012/2002; DECISIONE DI ESECUZIONE C(2015) 6318 DEL 10 SETTEMBRE 2015)	172.772,18	172.772,18	-	-	-	-	1.270,39	174.042,57	174.042,57
E00003	AVANZO DI AMMINISTRAZIONE	U28009	SPESE IN C/CAPITALE PER INTERVENTI DI REALIZZAZIONE, RIPRISTINO O RICOSTRUZIONE DI INFRASTRUTTURE PUBBLICHE O PRIVATE STRATEGICHE O DI PARTICOLARE RILEVANZA SOCIALE, DISTRUTTE O DANNEGGIATE NEL TERRITORIO DEI COMUNI DEL CENTRO ITALIA COLPITI DAL SISMA DEL 2016	12.663,25	12.663,25	-	-	-	-	-	12.663,25	12.663,25
E08402	TRASFERIMENTI IN C.C. DA RER PER LA REALIZZAZIONE DI OPERE DI CONSOLIDAMENTO E INTERVENTI DI SISTEMAZIONE VERSANTI SU BENI DI TERZI ( ARTT. 53 E 56, COMMA 1, LETT. B) ED E) E COMMA 2, DLGS. 3 APRILE 2006, N. 152, L.R.30 LUGLIO 2015 N. 13; ART.30, L.R. 18 LUGLIO 2017 N. 16).	U28050	SPESE PER OPERE DI CONSOLIDAMENTO E INTERVENTI DI SISTEMAZIONE VERSANTI SU BENI DI TERZI ( ARTT. 53 E 56, COMMA 1, LETT. B) ED E); COMMA 2, DLGS. 3 APRILE 2006, N. 152, L.R.30 LUGLIO 2015 N. 13; ART.30, L.R. 18 LUGLIO 2017 N. 16; ART.16, L.R.1 AGOSTO 2017 N.18)	974.906,71	974.906,71	1.200.000,00	350.762,09	1.437.363,36	0,73	23.925,46	410.706,72	410.707,45
E08403	TRASFERIMENTI IN C.C. DA RER PER INTERVENTI DI SISTEMAZIONE IDROGRAFICA SUPERFICIALE E RELATIVA MANUTENZIONE STRAORDINARIA SU BENI DI TERZI ( L.R. 6 LUGLIO 1974, N.27; L.R.30 LUGLIO 2015 N. 13; ART.30, L.R. 18 LUGLIO 2017 N. 16).	U28051	SPESE PER INTERVENTI DI SISTEMAZIONE IDROGRAFICA SUPERFICIALE E RELATIVA MANUTENZIONE STRAORDINARIA SU BENI DI TERZI ( L.R. 6 LUGLIO 1974, N.27; L.R.30 LUGLIO 2015 N. 13; ART.30, L.R. 18 LUGLIO 2017 N. 16; ART.16, L.R.1 AGOSTO 2017 N.18)	1.492.247,53	1.492.247,53	1.800.000,00	625.820,50	2.208.407,84	30,00	76.032,44	534.051,63	534.081,63
E08404	TRASFERIMENTI IN C.C. DA RER PER LA REALIZZAZIONE DI INTERVENTI E OPERE DI MANUTENZIONE STRAORDINARIA DI DIFESA DELLA COSTA (L.R.30 LUGLIO 2015 N. 13; ART.30, L.R. 18 LUGLIO 2017 N. 16).	U28052	SPESE PER LA REALIZZAZIONE DI INTERVENTI E OPERE DI MANUTENZIONE STRAORDINARIA DI DIFESA DELLA COSTA (L.R.30 LUGLIO 2015 N. 13; ART.30, L.R. 18 LUGLIO 2017 N. 16; ART.16, L.R.1 AGOSTO 2017 N.18)	157.133,22	157.133,22	1.500.000,00	60.550,63	1.410.031,53	4,64	74.361,53	260.912,59	260.917,23
E01109	CONTRIBUTO REGIONALE PER MANUTENZIONE AREE DEMANIALI (ART. 19 L.R. 30 LUGLIO 2015, N.13)	U28053	SPESE PER INTERVENTI DI MANUTENZIONE STRAORDINARIA SU AREE DEMANIALI (ART. 19 L.R. 30 LUGLIO 2015, N.13)	1.908,16	1.908,16	100.000,00	16.942,60	62.920,00	-	16,54	22.062,10	22.062,10
E00003	CONTRIBUTO DELLO STATO PROGETTO "HAZADR - STRENGTHENING REACTION CAPACITY TO FIGHT SEA POLLUTION OF OIL, TOXIC AND HAZARDOUS SUBSTANCES IN ADRIATIC SEA" ( ACCORDO DI PARTENARIATO DEL 3 OTTOBRE 2012)	U29002	SPESE PER L'ATTUAZIONE DEL PROGETTO HAZADR - STRENGTHENING COMMON REACTION CAPACITY TO FIGHT SEA POLLUTION OF OIL, TOXIC AND HAZARDOUS SUBSTANCES IN ADRIATIC SEA - MEZZI STATALI	9.890,24	9.890,24	-	-	-	-	-	9.890,24	9.890,24
E05103	CONTRIBUTO DELL'UNIONE EUROPEA PER LA REALIZZAZIONE DEL PROGETTO "DIRECTED - DISASTER RESILIENCE FOR EXTREME CLIMATE EVENTS PROVIDING INTEROPERABLE DATA, MODELS, COMMUNICATION AND GOVERNANCE" (D.G.R. N. 2184 DEL 12 DICEMBRE 2022)	CAPITOLO DA ISTITUIRE				47.242,57					47.242,57	47.242,57



Capitolo di entrata	Descr.	Capitolo di spesa correlato	Descr.	Risorse vinc. nel risultato di amministrazione al 1/1/2022	Risorse vincolate applicate al bilancio dell'esercizio 2022	Entrate vincolate accertate nell'esercizio 2022	Impegni exerc. 2022 finanziati da entrate vincolate accertate nell'esercizio o da quote vincolate del risultato di amministrazione	Fondo plur. vinc. al 31/12/2022 finanziato da entrate vincolate accertate nell'esercizio o da quote vincolate del risultato di amministrazione	Cancellazione di residui attivi vincolati <sup>1</sup> o eliminazione del vincolo su quote del risultato di amministrazione (+) e cancellazione di residui passivi finanziati da risorse vincolate (-) (gestione dei residui):	Cancellazione nell'esercizio 2022 di impegni finanziati dal fondo pluriennale vincolato dopo l'approvazione del rendiconto dell'esercizio 2021 non reimpegnati nell'esercizio 2022	Risorse vincolate nel bilancio al 31/12/2022	Risorse vincolate nel risultato di amministrazione al 31/12/2022
<b>Totale vincoli derivanti da trasferimenti (U2)</b>				43.953.659,87	41.869.563,71	34.433.932,04	17.741.245,99	24.442.736,12	872.311,64	3.565.711,14	37.685.224,78	38.897.009,30
<b>Vincoli derivanti da finanziamenti</b>												
<b>Totale vincoli derivanti da finanziamenti (U3)</b>				0	0	0	0	0	0	0	0	0
<b>Vincoli formalmente attribuiti dall'ente</b>												
<b>Totale vincoli formalmente attribuiti dall'ente (U4)</b>				0	0	0	0	0	0	0	0	0
<b>Altri vincoli</b>												
<b>Totale altri vincoli (U5)</b>				0	0	0	0	0	0	0	0	0
<b>Totale risorse vincolate (U=U1+U2+U3+U4+U5)</b>				43.953.659,87	41.869.563,71	34.433.932,04	17.741.245,99	24.442.736,12	872.311,64	3.565.711,14	37.685.224,78	38.897.009,30

Totale quote accantonate riguardanti le risorse vincolate da legge (m1)		
Totale quote accantonate riguardanti le risorse vincolate da trasferimenti (m2)		
Totale quote accantonate riguardanti le risorse vincolate da finanziamenti (m3)		
Totale quote accantonate riguardanti le risorse vincolate dall'ente (m4)		
Totale quote accantonate riguardanti le risorse vincolate da altro (m5)		
Totale quote accantonate riguardanti le risorse vincolate (m=m1+m2+m3+m4+m5)	0	0
Totale risorse vincolate da legge al netto di quelle che sono state oggetto di accantonamenti (n1=U1-m1)	0	0
Totale risorse vincolate da trasferimenti al netto di quelle che sono state oggetto di accantonamenti (n2=U2-m2)	37.685.224,78	38.897.009,30
Totale risorse vincolate da finanziamenti al netto di quelle che sono state oggetto di accantonamenti (n3=U3-m3)	0	0
Totale risorse vincolate dall'Ente al netto di quelle che sono state oggetto di accantonamenti (n4=U4-m4)	0	0
Totale risorse vincolate da altro al netto di quelle che sono state oggetto di accantonamenti (n5=U5-m5)	0	0
<b>Totale risorse vincolate al netto di quelle che sono state oggetto di accantonamenti (n=n1+n2+n3+n4+n5)</b>	<b>37.685.224,78</b>	<b>38.897.009,30</b>



## **Allegato n.13**

# **Elenco analitico delle quote vincolate rappresentate nell'allegato a/2)**

Elenco analitico delle risorse vincolate rappresentate nel prospetto del risultato di amministrazione

Capitolo di entrata	Descr.	Capitolo di spesa correlato	Descr.	Risorse vinc. nel risultato di amministrazione al 1/1/2022	Risorse vincolate applicate al bilancio dell'esercizio 2022	Entrate vincolate accertate nell'esercizio 2022	Impegni exerc. 2022 finanziati da entrate vincolate accertate nell'esercizio o da quote vincolate del risultato di amministrazione	Fondo plur. vinc. al 31/12/2022 finanziato da entrate vincolate accertate nell'esercizio o da quote vincolate del risultato di amministrazione	Cancellazione di residui attivi vincolati <sup>2</sup> o eliminazione del vincolo su quote del risultato di amministrazione (+) e cancellazione di residui passivi finanziati da risorse vincolate (-) (gestione dei residui):	Cancellazione nell'esercizio 2022 di impegni finanziati dal fondo pluriennale vincolato dopo l'approvazione del rendiconto dell'esercizio 2021 non rimpagati nell'esercizio 2022	Risorse vincolate nel bilancio al 31/12/2022	Risorse vincolate nel risultato di amministrazione al 31/12/2022		
				(a)	(b)	(c)	(d)	(e)	(f)	(g)	(h)=(b)+(c)-(d)-(e)+(g)	(i)=(a)+(c)-(d)-(e)-(f)+(g)		
<b>Vincoli derivanti dalla legge</b>														
<b>Totale vincoli derivanti dalla legge (01)</b>				<b>0</b>	<b>0</b>	<b>0</b>	<b>0</b>	<b>0</b>	<b>0</b>	<b>0</b>	<b>0</b>	<b>0</b>		
<b>Vincoli derivanti da Trasferimenti</b>														
E07201	RIMBORSI DI SOMME NON DOVUTE O INCASSATE IN ECCESSO	U1204	IMPOSTE E TASSE (SPESE OBBLIGATORIE)			6.030,00				-		6.030,00	6.030,00	
E01102	CONTRIBUTI DELLA REGIONE PER ATTIVITA' ED INTERVENTI DI PROTEZIONE CIVILE	U15003	SPESE PER L'ORGANIZZAZIONE O LA PARTECIPAZIONE A CONVEGNI E MANIFESTAZIONI VARIE	133.223,49	38.000,00	2.000,00	49.027,42	-	95.223,49	-		972,58	972,58	
E00003	AVANZO DI AMMINISTRAZIONE						10.000,00							
E01102	CONTRIBUTI DELLA REGIONE PER ATTIVITA' ED INTERVENTI DI PROTEZIONE CIVILE	U15004	SPESE PER L'ACQUISTO DI SERVIZI DI ASSISTENZA INFORMATICA E MANUTENZIONE ADEGUATIVA E CORRETTIVA	176.809,56	172.669,56	117.919,74	262.713,70	461,00	4.139,88			27.414,60	27.414,72	
E01102	CONTRIBUTI DELLA REGIONE PER ATTIVITA' ED INTERVENTI DI PROTEZIONE CIVILE	U15007	SPESE PER ACQUISTI DI BENI NECESSARI ALLE VARIE ATTIVITA' DI PROTEZIONE CIVILE	220.924,40	49.000,00	10.000,00	23.486,74	46.555,04	144.838,05	-		3.958,22	31.044,57	
E00003	AVANZO DI AMMINISTRAZIONE						15.000,00							
E01102	CONTRIBUTI DELLA REGIONE PER ATTIVITA' ED INTERVENTI DI PROTEZIONE CIVILE	U15050	SPESE PER TIROCINI E BORSE DI STUDIO	-	-		-	-	-	-		-	-	
E01102	CONTRIBUTI DELLA REGIONE PER ATTIVITA' ED INTERVENTI DI PROTEZIONE CIVILE	U15051	SPESE PER SERVIZI AUSILIARI PER IL FUNZIONAMENTO DELL'AGENZIA	824.055,84	170.236,42	650.000,00	471.655,02	104.158,58	637.176,42	33.817,08		404.239,90	420.882,90	
E00003	AVANZO DI AMMINISTRAZIONE						126.000,00							
E01102	CONTRIBUTI DELLA REGIONE PER ATTIVITA' ED INTERVENTI DI PROTEZIONE CIVILE	U17005	RIMBORSO AI DATORI DI LAVORO PER I VOLONTARI DI PROTEZIONE CIVILE IMPEGNATI NELLE ATTIVITA' DI PROTEZIONE CIVILE PER EVENTI DI RILIEVO REGIONALE O LOCALE (ART. 39 D.LGS. N.1 DEL 2 GENNAIO 2018 "CODICE DELLA PROTEZIONE CIVILE")	321.905,16	321.905,16	30.000,00	28.087,91	-	-	-		323.817,25	323.817,25	
		U17006	RIMBORSO ALLE ORGANIZZAZIONI DI VOLONTARIATO IMPEGNATE NELLE ATTIVITA' DI PROTEZIONE CIVILE PER EVENTI DI RILIEVO REGIONALE O LOCALE (ART.40 D.LGS. N.1 DEL 2 GENNAIO 2018 "CODICE DELLA PROTEZIONE CIVILE")	248.737,27	248.737,27	30.000,00	125.756,42	-	-	-		152.980,85	152.980,85	
		U23010	SPESE PER MANUTENZIONI STRAORDINARIE SU BENI DI TERZI (L.R.30 LUGLIO 2015 N. 13; ART.16, L.R. 1 AGOSTO 2017 N.18)	81.072,70	81.072,70	-	-	-	429,68	-			81.072,70	81.502,38
		U17007	TRASFERIMENTI AD EELL. PER INTERVENTI VOLTI AD ASSICURARE OGNI FORMA DI PRIMA ASSISTENZA ALLE POPOLAZIONI E PER INTERVENTI INDIFFERIBILI ED URGENTI DI CUI AGLI ARTT. 9 E 10 DELLA L.R. N.105	358.100,01	358.100,01	10.000,00	19.284,76	-	-	8.631,35			357.446,60	357.446,60
E01102	CONTRIBUTI DELLA REGIONE PER ATTIVITA' ED INTERVENTI DI PROTEZIONE CIVILE	U15005	SPESE DI RIPARAZIONE E MANUTENZIONE AUTOMEZZI ED ATTREZZATURE	497.794,28	231.760,95	100.000,00	131.809,03	135.430,35	258.169,85	23.613,04		95.138,69	103.002,17	
E07201	RIMBORSI DI SOMME NON DOVUTE O INCASSATE IN ECCESSO					7.004,08								
E01102	CONTRIBUTI DELLA REGIONE PER ATTIVITA' ED INTERVENTI DI PROTEZIONE CIVILE	U15006	SPESE PER SERVIZI PROFESSIONALI DI SUPPORTO ALLE DIVERSE ATTIVITA' DELL'AGENZIA	380.075,75	305.172,18	265.000,00	631.820,97	483.227,26	18.379,56	773,09		676.006,53	732.530,54	
E07101	INTERESSI ATTIVI SU CONTO CORRENTE BANCARIO					27.592,44								
E00003	AVANZO DI AMMINISTRAZIONE					1.192.517,05								
E01102	CONTRIBUTI DELLA REGIONE PER ATTIVITA' ED INTERVENTI DI PROTEZIONE CIVILE	U15028	SPESE PER PRESTAZIONI DI SERVIZI ATTINENTI ALL'EMERGENZA UCRAINA	-	-	182.080,26	69.496,54	133.873,46	-	-		564.284,08	564.284,08	
E00003	AVANZO DI AMMINISTRAZIONE					585.573,82								
E07201	RIMBORSI DI SOMME NON DOVUTE O INCASSATE IN ECCESSO	U15064	SPESE PER L'ATTUAZIONE DEL PROGETTO LIFE PRIMES - PREVENTING FLOODING RISKS BY MAKING RESILIENT COMMUNITIES - RESTITUZIONE DEL CONTRIBUTO ALL'UNIONE EUROPEA - MEZZI U.E.			1.101,70	1.334,21	-	-	-		1.114,44	1.114,44	
E00003	AVANZO DI AMMINISTRAZIONE					1.346,95								
E01105	CONTRIBUTI CORRENTI DELLA REGIONE PER L'ESPLETAMENTO DEL SERVIZIO DI PIENA NEI CORSI D'ACQUA RICADENTI IN BACINI IDROGRAFICI DI COMPETENZA REGIONALE (R.D.25/7/1904) N.523; ARTICOLO 19 L.R.30/07/2015 N.13	U15015	SPESE DI MANUTENZIONE ORDINARIA PER IL SERVIZIO DI PIENA NEI CORSI D'ACQUA RICADENTI IN BACINI IDROGRAFICI DI COMPETENZA REGIONALE (R.D.25/7/1904) N.523; ARTICOLO 19 L.R.30/07/2015 N.13	112.836,50	112.836,50	1.472.000,00	192.387,15	1.219.186,40	12.041,60	34.951,92		208.214,87	220.256,47	
		U15016	SPESE PER ACQUISIZIONE DI BENI PER IL SERVIZIO DI PIENA NEI CORSI D'ACQUA RICADENTI IN BACINI IDROGRAFICI DI COMPETENZA REGIONALE (R.D.25/7/1904) N.523; ARTICOLO 19 L.R.30/07/2015 N.13	20.556,38	20.556,38	3.000,00	2.977,24	-	-	-		20.579,14	20.579,14	
		U15017	SPESE PER ACQUISIZIONE DI SERVIZI PER IL SERVIZIO DI PIENA NEI CORSI D'ACQUA RICADENTI IN BACINI IDROGRAFICI DI COMPETENZA REGIONALE (R.D.25/7/1904) N.523; ARTICOLO 19 L.R.30/07/2015 N.13	157.171,25	157.171,25	-	-	-	-	-	-		157.171,25	157.171,25

Capitolo di entrata	Descr.	Capitolo di spesa correlato	Descr.	Risorse vinc. nel risultato di amministrazione al 1/1/2022	Risorse vincolate applicate al bilancio dell'esercizio 2022	Entrate vincolate accertate nell'esercizio 2022	Impegni eserc. 2022 finanziati da entrate vincolate accertate nell'esercizio o da quote vincolate del risultato di amministrazione	Fondo plur. vinc. al 31/12/2022 finanziato da entrate vincolate accertate nell'esercizio o da quote vincolate del risultato di amministrazione	Cancellazione di residui attivi vincolati o eliminazione del vincolo su quote del risultato di amministrazione (+) e cancellazione di residui passivi finanziati da risorse vincolate (-) (gestione dei residui)	Cancellazione nell'esercizio 2022 di impegni finanziati dal fondo pluriennale vincolato dopo l'approvazione del rendiconto dell'esercizio 2021 non reimpegnati nell'esercizio 2022	Risorse vincolate nel bilancio al 31/12/2022	Risorse vincolate nel risultato di amministrazione al 31/12/2022
E01105	CONTRIBUTI CORRENTI DELLA REGIONE PER L'ESPLETAMENTO DEL SERVIZIO DI PIENA NEI CORSI D'ACQUA RICADENTI IN BACINI IDROGRAFICI DI COMPETENZA REGIONALE (R.D.25/7/1904 N.523; ART.19 L.R.30/07/2015 N.13)	U15030	SPESE PER L'ACQUISTO DELLE LICENZE PER L'UTILIZZO DEI SOFTWARE PER IL SERVIZIO DI PIENA NEI CORSI D'ACQUA RICADENTI IN BACINI IDROGRAFICI DI COMPETENZA REGIONALE (R.D.25/7/1904 N.523; ARTICOLO 19 L.R.30/07/2015 N.13	280,00	280,00	-	-	-	-	-	280,00	280,00
		U22100	ACQUISTO HARDWARE SERVIZIO DI PIENA	5.149,00	5.149,00	-	-	-	-	-	5.149,00	5.149,00
		U22101	SPESE PER L'ACQUISIZIONE DI PRODOTTI INFORMATICI - SOFTWARE PER IL SERVIZIO DI PIENA NEI CORSI D'ACQUA RICADENTI IN BACINI IDROGRAFICI DI COMPETENZA REGIONALE (R.D.25/7/1904 N.523; ARTICOLO 19 L.R.30/07/2015 N.13	109,82	109,82	-	-	-	-	-	109,82	109,82
		U22102	SPESE PER L'ACQUISIZIONE DI ATTREZZATURE PER IL SERVIZIO DI PIENA NEI CORSI D'ACQUA RICADENTI IN BACINI IDROGRAFICI DI COMPETENZA REGIONALE (R.D.25/7/1904 N.523; ARTICOLO 19 L.R.30/07/2015 N.13	22.939,96	22.939,96	225.000,00	209.875,36	25.849,94	-	447,74	12.662,40	12.662,40
E01104	CONTRIBUTI CORRENTI DELLA REGIONE PER LO SVOLGIMENTO DELLE FUNZIONI IN MATERIA DI NAVIGAZIONE INTERNA (ARTT.19, COMMA 5 E 30, COMMA 1, LETTERE C), F), G), L.R.30 LUGLIO 2015, N.13)	U15014	SPESE CORRENTI PER SERVIZI PER LO SVOLGIMENTO DELLE FUNZIONI IN MATERIA DI NAVIGAZIONE INTERNA (ARTT.19, COMMA 5 E 30, COMMA 1, LETTERE C), F), G), L.R.30 LUGLIO 2015, N.13)"	17.029,56	17.029,56	165.000,00	68.984,63	93.305,01	153,34	794,80	20.534,72	20.688,06
		U15021	SPESE PER ACQUISTO DI BENI PER LO SVOLGIMENTO DI FUNZIONI DI NAVIGAZIONE INTERNA (ARTT.19, COMMA 5 E 30, COMMA 1, LETTERE C), F), G), L.R.30 LUGLIO 2015, N.13)"	-	-	-	-	-	-	132,43	132,43	132,43
		U15022	SPESE PER CONTRATTI DI SERVIZIO PUBBLICO PER LO SVOLGIMENTO FUNZIONI NAVIGAZIONE INTERNA (ARTT.19, COMMA 5 E 30, COMMA 1, LETTERE C), F), G), L.R.30 LUGLIO 2015, N.13)"	-	-	35.000,00	2.823,53	31.659,79	-	16.930,00	17.446,68	17.446,68
		U15023	SPESE CORRENTI PER SERVIZI TECNICI, RILIEVI, INDAGINI E VERIFICHE FINALIZZATE ALLA GESTIONE DELLA NAVIGAZIONE INTERNA (ARTT. 19 E 30, L.R. 30 LUGLIO 2015, N. 13)	20.129,16	20.129,16	-	-	-	-	3.230,77	23.359,93	23.359,93
E03108	TRASFERIMENTI CORRENTI DELLE RISORSE PROVENIENTI DALLA CHIUSURA DELLA CS 5862 - OCDPC 202/2014 - 308/2015 - PER IL SUPERAMENTO DELLE CRITICITÀ DOVUTE ALLE ECCEZIONALI AVVERSAITÀ ATMOSFERICHE DEL 13-14 OTTOBRE 2014	U16023	TRASFERIMENTI CORRENTI A REGIONI DELLE RISORSE RESIDUE PROVENIENTI DALLA CHIUSURA DELLA CS 5862 - OCDPC 202/2014 - 308/2015 - PER IL SUPERAMENTO DELLE CRITICITÀ DOVUTE ALLE ECCEZIONALI AVVERSAITÀ ATMOSFERICHE DEL 13-14 OTTOBRE 2014	108.122,81	108.122,81	-	-	-	-	108.122,81	108.122,81	
E01106	CONTRIBUTI CORRENTI DELLA REGIONE PER RILIEVI (TOPOGRAFICI, AERO-FOTOGRAFICI, BATIMETRICI E ARCHEOLOGICI, BONIFICHE BELLICHE E RILEVAMENTI TELEVISIVI CONDOTTI), INDAGINI (GEOGNOSTICHE, GEOFISICHE, PROVE DI LABORATORIO, ANALISI SEDIMENTI E FANGHI), MISURE DI PORTATA E DI TRASPORTO SOLIDO FINALIZZATI ALLA DIFESA DEL SUOLO E DELLA COSTA (L.R. 6 LUGLIO 1974, N.27 E ART. 19 L.R. 30 LUGLIO 2015, N.13)	U15018	SPESE CORRENTI PER RILIEVI (TOPOGRAFICI, AERO-FOTOGRAFICI, BATIMETRICI E ARCHEOLOGICI, BONIFICHE BELLICHE E RILEVAMENTI TELEVISIVI CONDOTTI), INDAGINI (GEOGNOSTICHE, GEOFISICHE, PROVE DI LABORATORIO, ANALISI SEDIMENTI E FANGHI), MISURE DI PORTATA E DI TRASPORTO SOLIDO FINALIZZATI ALLA DIFESA DEL SUOLO E DELLA COSTA (L.R. 6 LUGLIO 1974, N.27 E ART. 19 L.R. 30 LUGLIO 2015, N.13)	179.000,45	179.000,45	600.000,00	310.537,37	289.742,62	772,60	81.162,33	259.882,79	260.655,39
E01107	CONTRIBUTI CORRENTI DELLA REGIONE PER LA REALIZZAZIONE DI INDAGINI GEOGNOSTICHE E RILIEVI DI TERRENO PER LA REDAZIONE DELLE PERIMETRAZIONI DEGLI ABITATI DA CONSOLIDARE E DA DELOCALIZZARE (ART. 25, L.R. 14 APRILE 2004, N.7 E ART. 19 L.R. 30 LUGLIO 2015, N.13)	U15019	SPESE CORRENTI PER LA REALIZZAZIONE DI INDAGINI GEOGNOSTICHE E RILIEVI DI TERRENO PER LA REDAZIONE DELLE PERIMETRAZIONI DEGLI ABITATI DA CONSOLIDARE E DA DELOCALIZZARE (ART. 25, L.R. 14 APRILE 2004, N.7 E ART. 19 L.R. 30 LUGLIO 2015, N.13)	151.438,91	151.438,91	240.000,00	72.027,41	156.386,17	-	2.342,15	165.567,48	165.567,48
E01108	CONTRIBUTI CORRENTI DELLA REGIONE PER INTERVENTI DI MANUTENZIONE FINALIZZATA ALLA SISTEMAZIONE DELLA RETE IDROGRAFICA E ALLA DIFESA DEI VERSANTI E DELLA COSTA	U15020	SPESE DI MANUTENZIONE ORDINARIA FINALIZZATA ALLA SISTEMAZIONE DELLA RETE IDROGRAFICA E ALLA DIFESA DEI VERSANTI E DELLA COSTA	2.362.251,69	2.362.251,69	5.400.000,00	869.434,97	4.667.513,54	3.976,69	586.015,62	2.811.318,80	2.815.295,49
E01109	CONTRIBUTO REGIONALE PER MANUTENZIONE AREE DEMANIALI (ART. 19 L.R. 30 LUGLIO 2015, N.13)	U15025	SPESE DI MANUTENZIONE ORDINARIA AREE DEMANIALI (ART. 19 L.R. 30 LUGLIO 2015, N.13)	8.165,86	8.165,86	160.000,00	72.654,27	31.572,28	-	-	63.939,31	63.939,31
E01110	CONTRIBUTO REGIONALE PER LA REALIZZAZIONE DI AZIONI FINALIZZATE ALLA PULIZIA DEI FUMI E DEL MARE (ART. 8 L.R. 10 DICEMBRE 2019, N.30)	U15027	SPESE PER INTERVENTI DI MANUTENZIONE ORDINARIA PER LA REALIZZAZIONE DI AZIONI FINALIZZATE ALLA PULIZIA DEI FUMI E DEL MARE (ART. 8 L.R. DEL 10 DICEMBRE 2019 N. 30)	277.025,46	277.025,46	-	120,00	251.034,82	-	24.918,61	50.789,25	50.789,25
		U23011	SPESE PER MANUTENZIONI STRAORDINARIE SU BENI DI TERZI PER LA REALIZZAZIONE DI AZIONI FINALIZZATE ALLA PULIZIA DEI FUMI E DEL MARE (ART.8, L.R.10 DICEMBRE 2019 N. 30)	280.000,00	280.000,00	-	79.408,01	200.561,99	-	-	30,00	30,00
E08217	TRASFERIMENTI IN C/CAPITALE DELLE RISORSE PROVENIENTI DALLA CHIUSURA DELLA CS 5862 - OCDPC 202/2014 - 308/2015 - PER IL SUPERAMENTO DELLE CRITICITÀ DOVUTE ALLE ECCEZIONALI AVVERSAITÀ ATMOSFERICHE DEL 13-14 OTTOBRE 2014	U23023	SPESE PER LAVORI IN C/CAPITALE FINANZIATI CON LE RISORSE RESIDUE PROVENIENTI DALLA CHIUSURA DELLA CS 5862 - OCDPC 202/2014 - 308/2015 - PER IL SUPERAMENTO DELLE CRITICITÀ DOVUTE ALLE ECCEZIONALI AVVERSAITÀ ATMOSFERICHE DEL 13-14 OTTOBRE 2014	104.508,86	104.508,86	-	37.643,11	-	-	556,89	67.422,64	67.422,64
E03107	TRASFERIMENTI CORRENTI DA AMMINISTRAZIONI STATALI PER INTERVENTI DI MANUTENZIONE IN ATTUAZIONE DEGLI OBIETTIVI DELLA PIANIFICAZIONE DI BACINO DEL DISTRETTO IDROGRAFICO DEL FUME PO (ART. 70 D.LGS. N. 152 DEL 3 APRILE 2006)	U15024	SPESE PER INTERVENTI DI MANUTENZIONE ORDINARIA IN ATTUAZIONE DEGLI OBIETTIVI DELLA PIANIFICAZIONE DI BACINO DEL DISTRETTO IDROGRAFICO DEL FUME PO, PROGRAMMA STRALCIO ANNO 2018 (D.G.R. N. 887/2019, ART. 70 D.LGS. N. 152 DEL 3 APRILE 2006)	139.156,40	139.156,40	-	47.431,90	-	817,38	42.588,66	134.313,16	135.130,54
		U15026	SPESE PER INTERVENTI DI MANUTENZIONE ORDINARIA IN ATTUAZIONE DEGLI OBIETTIVI DELLA PIANIFICAZIONE DI BACINO DEL DISTRETTO IDROGRAFICO DEL FUME PO, PROGRAMMA STRALCIO ANNO 2019 (D.G.R. N. 1994/2020, ART. 70 D.LGS. N. 152 DEL 3 APRILE 2006)	127.385,37	127.385,37	-	3.768,67	-	60,00	82.620,02	206.236,72	206.296,72
E05104	CONTRIBUTO DELL'UNIONE EUROPEA PER LA REALIZZAZIONE DEL PROGETTO "LIFE PRIMES - PREVENTING FLOODING RISKS BY MAKING RESILIENT COMMUNITIES" (ACCORDO DI PARTENARIATO PROGETTO LIFE14 CCA/IT/001280 IN DATA 16/7/2015)	U15061	SPESE PER L'ACQUISIZIONE DI SERVIZI DI PRESTAZIONI PROFESSIONALI E SPECIALISTICHE PER L'ATTUAZIONE DEL PROGETTO EUROPEO DENOMINATO LIFE 14 CCA/IT/001280 - LIFE PRIMES "PREVENTING FLOODING RISKS BY MAKING RESILIENT COMMUNITIES" NELL'AMBITO DEL PROGRAMMA LIFE 2014-2020 (REG. EU N. 1293/2013; CONTRATTO LIFE14 CCA/IT/001280 SOTTOSCRITTO IN DATA 16/07/2015).MEZZI U.E.	1.306,95	-	-	-	1.306,95	-	-	-	-
E01103	CONTRIBUTI DELLA REGIONE PER LA CONCESSIONE DI CONTRIBUTI ALLE COMPONENTI DEL SISTEMA REGIONALE DI PROTEZIONE CIVILE	U16002	TRASFERIMENTI AD ENTI DELLE AMMINISTRAZIONI LOCALI PER L'ESECUZIONE DI INTERVENTI INDIRETTI NONCHE PER FRONTONICHE PER FRONTONICHE SITUAZIONE DI CRISI O DI EMERGENZA POTENZIALI O IN ATTO (ARTT. 3,5,6,8,9,10,14 E 20 L.R. N.1,05)	926.041,53	926.041,53	300.000,00	362.044,60	111.350,00	4.000,00	171.673,24	1.024.320,17	1.028.320,17
E00003	AVANZO DI AMMINISTRAZIONE			100.000,00	-	-	-	-	-	-	-	-

Capitolo di entrata	Descr.	Capitolo di spesa correlato	Descr.	Risorse vinc. nel risultato di amministrazione al 1/1/2022	Risorse vincolate applicate al bilancio dell'esercizio 2022	Entrate vincolate accertate nell'esercizio 2022	Impegni eserc. 2022 finanziati da entrate vincolate accertate nell'esercizio o da quote vincolate del risultato di amministrazione	Fondo plur. vinc. al 31/12/2022 finanziato da entrate vincolate accertate nell'esercizio o da quote vincolate del risultato di amministrazione	Cancellazione di residui attivi vincolati <sup>2</sup> o eliminazione del vincolo su quote del risultato di amministrazione (+) e cancellazione di residui passivi finanziati da risorse vincolate (-) (gestione dei residui)	Cancellazione nell'esercizio 2022 di impegni finanziati dal fondo pluriennale vincolato dopo l'approvazione del rendiconto dell'esercizio 2021 non reimpegnati nell'esercizio 2022	Risorse vincolate nel bilancio al 31/12/2022	Risorse vincolate nel risultato di amministrazione al 31/12/2022	
E01103	CONTRIBUTI DELLA REGIONE PER LA CONCESSIONE DI CONTRIBUTI ALLE COMPONENTI DEL SISTEMA REGIONALE DI PROTEZIONE CIVILE	U16005	TRASFERIMENTI ALLE STRUTTURE OPERATIVE DI PROTEZIONE CIVILE DELL'AMMINISTRAZIONE CENTRALE OPERANTI SUL TERRITORIO DELLA REGIONE EMILIA-ROMAGNA PER IL CONCORSO ALLO SVOLGIMENTO DELLE ATTIVITA' DI PROTEZIONE CIVILE	246.523,37	246.523,37	1.901.500,00	1.925.155,00	-	-	-	222.868,37	222.868,37	
E01103	CONTRIBUTI DELLA REGIONE PER LA CONCESSIONE DI CONTRIBUTI ALLE COMPONENTI DEL SISTEMA REGIONALE DI PROTEZIONE CIVILE	U16007	CONTRIBUTI ALLE AMMINISTRAZIONI LOCALI PER LA GESTIONE DELLE STRUTTURE OPERATIVE TERRITORIALI DI PROTEZIONE CIVILE NONCHE PER L'AGGIORNAMENTO TECNOLOGICO E L'IMPLEMENTAZIONE DELLA CAPACITA' OPERATIVA E FUNZIONALE E PER LE ESIGENZE DI PROTEZIONE CIVILE (ARTT. 3.4,5,6,14,15,16 E 20 L.R. N.1/05)	342.503,82	342.503,82	433.500,00	279.223,23	353.990,00	18.794,52	31.627,96	174.418,55	193.213,07	
		U16020	TRASFERIMENTI CORRENTI A ENTI E ISTITUZIONI CENTRALI DI RICERCA E ISTITUTI E STAZIONI SPERIMENTALI PER LA RICERCA PER L'IMPLEMENTAZIONE DELLA CAPACITA' OPERATIVA E FUNZIONALE E PER LE ESIGENZE DI PROTEZIONE CIVILE (ARTT. 3.4,5,6,14,15,16 E 20 L.R.N.1/05)	251.000,00	251.000,00	30.000,00	30.000,00	-	36.000,00	-	-	251.000,00	287.000,00
		U16021	TRASFERIMENTI CORRENTI AD AMM.NI LOCALI E LORO ENTI PER CONVENZIONI E PROGETTI COMUNI PER LA RICERCA E PER L'IMPLEMENTAZIONE DELLA CAPACITA' OPERATIVA E FUNZIONALE E PER LE ESIGENZE DI PROTEZIONE CIVILE (ARTT. 3.4,5,6,14,15,16 E 20 L.R.N.1/05)	145.742,64	145.742,64	855.000,00	588.604,43	214.860,40	4.110,82	27.460,85	224.738,66	228.849,48	
E01103	CONTRIBUTI DELLA REGIONE PER LA CONCESSIONE DI CONTRIBUTI ALLE COMPONENTI DEL SISTEMA REGIONALE DI PROTEZIONE CIVILE	U16003	CONTR. AL VOLONTARIATO ED ENTI DI SERVIZI GEST.NE	346.169,78	346.169,78	2.350.000,00	2.467.322,61	117.349,23	204.206,53	41.797,16	260.434,78	464.641,31	
E07201	RIMBORSI DI SOMME NON DOVUTE O INCASSATE IN ECCESSO					107.139,68							
E01103	CONTRIBUTI DELLA REGIONE PER LA CONCESSIONE DI CONTRIBUTI ALLE COMPONENTI DEL SISTEMA REGIONALE DI PROTEZIONE CIVILE	U16006	CONTRIBUTI A PROVINCE E COMUNI A SEGUITO DI EVENTI CALAMITOSI DI RILIEVO REGIONALE PER EROGAZIONI A FAVORE DI SOGGETTI PRIVATI ED IMPRESE DANNEGGIATI (ARTT. 8 E 9 L.R. N. 1/05)	2.278.780,57	1.778.780,57	30.000,00	-	-	500.000,00	-	1.814.732,07	1.814.732,07	
E07201	RIMBORSI DI SOMME NON DOVUTE O INCASSATE IN ECCESSO					5.951,50							
E01103	CONTRIBUTI DELLA REGIONE PER LA CONCESSIONE DI CONTRIBUTI ALLE COMPONENTI DEL SISTEMA REGIONALE DI PROTEZIONE CIVILE	U16008	TRASFERIMENTI CORRENTI AD ISTITUZIONI SOCIALI PRIVATE PER INTERVENTI INDIFFERIBILI ED URGENTI NONCHE PER FRONTEGGIARE SITUAZIONE DI CRISI O DI EMERGENZA POTENZIALI O IN ATTO (ARTT. 3.5,6,8,9,10,14,15 E 20 L.R.N.1/05)	240.000,00	140.000,00	-	-	-	100.000,00	-	640.000,00	640.000,00	
E00003	AVANZO DI AMMINISTRAZIONE					500.000,00							
E02104	TRASFERIMENTI STRAORDINARI DALLA REGIONE PER CONTRIBUTI AD AMMINISTRAZIONI LOCALI(U16010)	U16010	TRASFERIMENTI AD AMMINISTRAZIONI LOCALI FINANZIATI DA CONTRIBUTI STRAORDINARI DELLA REGIONE (E02104)			200.000,00	200.000,00	-	-	-	-	-	
E02102	CONTRIBUTI DELLA REGIONE PER LA GESTIONE DEL FONDO REGIONALE DI SOLIDARIETA' PER LE FAMIGLIE DELLE VITTIME DI EVENTI SISMICI E CALAMITOSI DEL TERRITORIO REGIONALE (ART.11 L.R.1 AGOSTO 2017, N.19)	U17004	GESTIONE DEL FONDO REGIONALE DI SOLIDARIETA' PER LE FAMIGLIE DELLE VITTIME DI EVENTI SISMICI E CALAMITOSI DEL TERRITORIO REGIONALE (ART.11 L.R.1 AGOSTO 2017, N.19)	174.468,31	174.468,31						174.468,31	174.468,31	
E08212	TRASFERIMENTI STATALI IN CONTO CAPITALE PER L'ATTUAZIONE DEI PIANI ANNUALI 2013, 2014, 2015, 2016 SISMA 2012. PROGRAMMA OPERE PUBBLICHE E BENI CULTURALI (D.L. 74/2012; L. 122/2012)	U28012	SPESE IN CONTO CAPITALE PER LAVORI RELATIVI ALL'ATTUAZIONE DEI PIANI ANNUALI 2013, 2014, 2015, 2016 SISMA 2012. PROGRAMMA OPERE PUBBLICHE E BENI CULTURALI (D.L. 74/2012; L. 122/2012)	4.160.747,62	4.160.747,62		18.135,26	2.654.278,57	-	-	1.488.333,79	1.488.333,79	
E08213	TRASFERIMENTI STATALI IN CONTO CAPITALE DELLE RISORSE RESIDUE PROVENIENTI DALLA CHIUSURA DELLA C.S. 5828 (OPCM 175/2014-236/2015-363/2016) PER L'ATTUAZIONE DEGLI INTERVENTI NECESSARI AL SUPERAMENTO DELLE CRITICITA' DOVUTE AGLI ECCEZIONALI EVENTI ALLUVIONALI VERIFICATISI NEI GIORNI DAL 17 AL 19 GENNAIO 2014	U17008	TRASFERIMENTI ALLE AMMINISTRAZIONI LOCALI DELLE RISORSE RESIDUE PROVENIENTI DALLA CHIUSURA DELLA C.S. 5828 (OPCM 175/2014-236/2015-363/2016) PER SPESE CORRENTI RELATIVE AGLI INTERVENTI NECESSARI AL SUPERAMENTO DELLE CRITICITA' DOVUTE AGLI ECCEZIONALI EVENTI ALLUVIONALI VERIFICATISI NEI GIORNI DAL 17 AL 19 GENNAIO 2014	20,00	20,00		-	-	-	-	20,00	20,00	
E00003	AVANZO DI AMMINISTRAZIONE	U18002	TRASFERIMENTI ALLE STRUTTURE OPERATIVE DI PROTEZIONE CIVILE DELL'AMMINISTRAZIONE CENTRALE OPERANTI SUL TERRITORIO DELLA REGIONE EMILIA-ROMAGNA PER IL CONCORSO ALLO SVOLGIMENTO DELLE FUNZIONI CONFERITE ALLA REGIONE DALL'ART. 108 DEL D. LGS. N. 112/98	4.522,34	4.522,34	-	-	-	-	-	4.522,34	4.522,34	
E03102	TRASFERIMENTI DALLO STATO IN ADEMPIMENTO DEGLI ARTT. 39 E 40 DEL D.LGS. N.1 DEL 2 GENNAIO 2018 "CODICE DELLA PROTEZIONE CIVILE"	U18005	TRASFERIMENTI AI DATORI DI LAVORO PER I VOLONTARI DI PROTEZIONE CIVILE IMPEGNATI NELLE ATTIVITA' DI PIANIFICAZIONE, SOCCORSO, SIMULAZIONE, EMERGENZA E FORMAZIONE TEORICO-PRATICA, IN MATERIA DI PROTEZIONE CIVILE (ARTT. 39 E 40 D.LGS. N.1 DEL 2 GENNAIO 2018 "CODICE DELLA PROTEZIONE CIVILE")	81.763,34	81.763,34		28.664,34				53.099,00	53.099,00	
E03102	TRASFERIMENTI DELLA REGIONE PROVENIENTI DALLE ASSEGNAZIONI DELLO STATO IN ADEMPIMENTO DEGLI ARTT. 39 E 40 DEL D.LGS. N.1 DEL 2 GENNAIO 2018 "CODICE DELLA PROTEZIONE CIVILE"	U18006	TRASFERIMENTI ALLE ORGANIZZAZIONI DI VOLONTARIATO IMPEGNATI NELLE ATTIVITA' DI PIANIFICAZIONE, SOCCORSO, SIMULAZIONE, EMERGENZA E FORMAZIONE TEORICO-PRATICA, IN MATERIA DI PROTEZIONE CIVILE (ARTT. 39 E 40 D.LGS. N.1 DEL 2 GENNAIO 2018 "CODICE DELLA PROTEZIONE CIVILE")	26.290,35	26.290,35	34.919,52	17.415,57	-	-	-	43.794,30	43.794,30	
E08217	TRASFERIMENTI IN C/CAPITALE DELLE RISORSE PROVENIENTI DALLA CHIUSURA DELLA CS 5862 - OCDPC 202/2014 - 308/2015 - PER IL SUPERAMENTO DELLE CRITICITA' DOVUTE ALLE ECCEZIONALI AVVERSAITA' ATMOSFERICHE DEL 13-14 OTTOBRE 2014	U22019	TRASFERIMENTI IN C/CAPITALE AGLI ENTI LOCALI DELLE RISORSE RESIDUE PROVENIENTI DALLA CHIUSURA DELLA CS 5862 - OCDPC 202/2014 - 308/2015 - PER IL SUPERAMENTO DELLE CRITICITA' DOVUTE ALLE ECCEZIONALI AVVERSAITA' ATMOSFERICHE DEL 13-14 OTTOBRE 2014	18.986,17	18.986,17		-	-	-	470,26	19.456,43	19.456,43	
E00003	AVANZO DI AMMINISTRAZIONE	U22020	TRASFERIMENTI IN C/CAPITALE ALL'AGENZIA INTERREGIONALE FUME PO DELLE RISORSE RESIDUE PROVENIENTI DALLA CHIUSURA DELLA CS 5862 - OCDPC 202/2014 - 308/2015 - PER IL SUPERAMENTO DELLE CRITICITA' DOVUTE ALLE ECCEZIONALI AVVERSAITA' ATMOSFERICHE DEL 13-14 OTTOBRE 2014	188.591,49	188.591,49	-	-	-	-	-	188.591,49	188.591,49	
E08216	TRASFERIMENTI STATALI IN C/CAPITALE DELLE RISORSE PROVENIENTI DALLA CHIUSURA DELLA CS 5824 - OCDPC 174/2014 - 270/2015 - 470/2017 PER IL SUPERAMENTO DELLE CRITICITA' DOVUTE ALLE ECCEZIONALI AVVERSAITA' ATMOSFERICHE DALL'ULTIMA DECADE DEL 2013 AL 31/03/2014	U28013	SPESE PER LAVORI IN C/CAPITALE FINANZIATI CON LE RISORSE RESIDUE PROVENIENTI DALLA CHIUSURA DELLA C.S. 5824 (OCDFC 174/2014 - 270/2015 - 470/2017) PER L'ATTUAZIONE DEGLI INTERVENTI NECESSARI AL SUPERAMENTO DELLE CRITICITA' DOVUTE ALLE ECCEZIONALI AVVERSAITA' ATMOSFERICHE DALL'ULTIMA DECADE DEL 2013 AL 31/03/2014	124.348,30	124.348,30	-	44.081,66	-	0,10	5.337,61	85.604,25	85.604,35	

Capitolo di entrata	Descr.	Capitolo di spesa correlato	Descr.	Risorse vinc. nel risultato di amministrazione al 1/1/2022	Risorse vincolate applicate al bilancio dell'esercizio 2022	Entrate vincolate accertate nell'esercizio 2022	Impegni eserc. 2022 finanziati da entrate vincolate accertate nell'esercizio o da quote vincolate del risultato di amministrazione	Fondo plur. vinc. al 31/12/2022 finanziato da entrate vincolate accertate nell'esercizio o da quote vincolate del risultato di amministrazione	Cancellazione di residui attivi vincolati o eliminazione del vincolo su quote del risultato di amministrazione (+) e cancellazione di residui passivi finanziati da risorse vincolate (-) (gestione dei residui)	Cancellazione nell'esercizio 2022 di impegni finanziati dal fondo pluriennale vincolato dopo l'approvazione del rendiconto dell'esercizio 2021 non reimpegnati nell'esercizio 2022	Risorse vincolate nel bilancio al 31/12/2022	Risorse vincolate nel risultato di amministrazione al 31/12/2022
E03103	TRASFERIMENTI DELLA REGIONE PROVENIENTI DALLE ASSEGNAZIONI DELLO STATO PER LE ATTIVITA' DI PREVISIONE, PREVENZIONE E LOTTA ATTIVA CONTRO GLI INCENDI BOSCHIVI - L. 353/00	U19001	SPESE FINALIZZATE ALLE ATTIVITA' DI PREVISIONE, PREVENZIONE E LOTTA ATTIVA CONTRO GLI INCENDI BOSCHIVI IN ATTUAZIONE DELLA LEGGE N. 353/00	6.589,30	6.589,30	-	-	-	-	-	6.589,30	6.589,30
E00003	AVANZO DI AMMINISTRAZIONE	U20004	TRASFERIMENTI A STRUTTURE PUBBLICHE DI RICERCA ED A ENTI DELLE AMMINISTRAZIONI LOCALI PER ASSICURARNE IL CONCORSO ALLE ATTIVITA' DI PROTEZIONE CIVILE AI FINI DEL POTENZIAMENTO DEL SISTEMA REGIONALE DI PROTEZIONE CIVILE (ART. 138, COMMA 16 L. N. 388/00; ARTT.3,4,14,15,17,18,20 E 22 L.R. N.1/05)	137.543,90	137.543,90	-	-	-	-	-	137.543,90	137.543,90
E00003	AVANZO DI AMMINISTRAZIONE	U20005	CONTRIBUTI AL VOLONTARIATO DI PROTEZIONE CIVILE ED AI RELATIVI ENTI DI SERVIZI PER ASSICURARNE IL CONCORSO ALLE ATTIVITA' DI PROTEZIONE CIVILE AI FINI DEL POTENZIAMENTO DEL SISTEMA REGIONALE DI PROTEZIONE CIVILE (ART. 138, COMMA 16 L. N.388/00; ARTT.3,4,14,15,17,18,20 E 22 L.R. N.1/05)	30.724,96	30.724,96	-	-	-	-	-	30.724,96	30.724,96
E00003	AVANZO DI AMMINISTRAZIONE	U22052	TRASFERIMENTI IN C/CAP AL COMUNE DI CORNIGLIO (PR) PER IL FINANZIAMENTO DEGLI INTERVENTI DI MESSA IN SICUREZZA DEL TERRITORIO COMUNALE VESSATO DA DISSESTI IDROGEOLOGICI DAL 2014 AL 2017(L. 24/98; L. 24/98; OCDCPC 83/2013)	1.540,45	1.540,45	-	-	-	-	-	1.540,45	1.540,45
E00003	AVANZO DI AMMINISTRAZIONE	U28060	SPESE PER LA REALIZZAZIONE DI INTERVENTI E OPERE DI MANUTENZIONE STRAORDINARIA PER LA MESSA IN SICUREZZA DEL TERRITORIO COMUNALE DI CORNIGLIO (PR) VESSATO DA DISSESTI IDROGEOLOGICI DAL 2014 AL 2017(L. 24/98; L. 24/98; OCDCPC 83/2013)	50.241,55	50.241,55	-	162,59	-	-	-	50.078,96	50.078,96
E08201	TRASFERIMENTI DALLA REGIONE IN CONTO CAPITALE PER IL POTENZIAMENTO DEL SISTEMA DI PROTEZIONE CIVILE (ART. 24 COMMA 1 LETT. A L.R. 1/05)	U22003	CONTRIBUTI ALLE COMPONENTI DEL SISTEMA REGIONALE DI PROTEZIONE CIVILE APPARTENENTI AL SETTORE DELLA PUBBLICA AMMINISTRAZIONE PER LA REALIZZAZIONE DI STRUTTURE OPERATIVE DI PROTEZIONE CIVILE, NONCHE' PER IL POTENZIAMENTO, L'AGGIORNAMENTO TECNOLOGICO, L'AMPLIAMENTO, IL MIGLIORAMENTO E L'INCREMENTO DELLE CAPACITA' FUNZIONALI DELLE STRUTTURE OPERATIVE TERRITORIALI DI PROTEZIONE CIVILE(ARTT.3,4,5,6,14 E 15 L.R. N. 01/05)	646.041,15	646.041,15	1.220.751,58	413.281,27	893.436,88	214.728,53	17.410,86	577.485,44	792.213,97
E00003	AVANZO DI AMMINISTRAZIONE	U22008	TRASFERIMENTI IN CONTO CAPITALE AD AMMINISTRAZIONI LOCALI PER L'ESECUZIONE DI INTERVENTI DI REALIZZAZIONE, RIPRISTINO O RICOSTRUZIONE DI INFRASTRUTTURE PUBBLICHE O PRIVATE STRATEGICHE O DI PARTICOLARE RILEVANZA SOCIALE, DISTRITTE O DANNEGGIATE NEL TERRITORIO DEI COMUNI DEL CENTRO ITALIA COLPITI DAL SISMA DEL 2016 (ART.20 L.R.1 AGOSTO 2017, N.19)	-	-	-	-	-	-	300.000,00	300.000,00	300.000,00
E08201	TRASFERIMENTI DALLA REGIONE IN CONTO CAPITALE PER IL POTENZIAMENTO DEL SISTEMA DI PROTEZIONE CIVILE (ART. 24 COMMA 1 LETT. A L.R. 1/05)	U22009	TRASFERIMENTI C/CAP ALLE STRUTTURE OPERATIVE DI PROTEZIONE CIVILE DELL'AMMINISTRAZIONE CENTRALE OPERANTI SUL TERRITORIO DELLA REGIONE EMILIA-ROMAGNA PER IL CONCORSO ALLO SVOLGIMENTO DELLE ATTIVITA' DI PROTEZIONE CIVILE	30.751,58	30.751,58	1.369.248,42	1.400.000,00	-	-	-	30.000,00	30.000,00
E00003	AVANZO DI AMMINISTRAZIONE					30.000,00						
E08201	TRASFERIMENTI DALLA REGIONE IN CONTO CAPITALE PER IL POTENZIAMENTO DEL SISTEMA DI PROTEZIONE CIVILE (ART. 24 COMMA 1 LETT. A L.R. 1/05)	U22033	SPESE PER L'ACQUISIZIONE DI MOBILI E ARREDI (L.R.7 FEBBRAIO 2005, N. 1; L.R. 30 LUGLIO 2015, N. 13; ART.16 L.R. LEGGE REGIONALE 01 AGOSTO 2017, N. 18)	113.092,38	113.092,38	150.000,00	225,00	2.710,09	0,01	-	260.157,29	260.157,30
E08201	TRASFERIMENTI DALLA REGIONE IN CONTO CAPITALE PER IL POTENZIAMENTO DEL SISTEMA DI PROTEZIONE CIVILE (ART. 24 COMMA 1 LETT. A L.R. 1/05)	U22040	SPESE PER L'ACQUISIZIONE DI PRODOTTI INFORMATICI - HARDWARE FINALIZZATI ALLE ATTIVITA' DI PROTEZIONE CIVILE (ARTT.3,4,14,15,16,17,18, 20 E 22 L.R.N.1/05)	239.896,44	196.151,44	150.000,00	24.043,93	63.672,35	43.427,80	40,32	258.475,48	258.792,68
E08201	TRASFERIMENTI DALLA REGIONE IN CONTO CAPITALE PER IL POTENZIAMENTO DEL SISTEMA DI PROTEZIONE CIVILE (ART. 24 COMMA 1 LETT. A L.R. 1/05)	U22045	SPESE IN CONTO CAPITALE PER FABBRICATI AD USO STRUMENTALE	530.000,30	530.000,30	1.071.814,00	-	900.000,00	-	-	701.814,30	701.814,30
E08201	TRASFERIMENTI DALLA REGIONE IN CONTO CAPITALE PER IL POTENZIAMENTO DEL SISTEMA DI PROTEZIONE CIVILE (ART. 24 COMMA 1 LETT. A L.R. 1/05)	U22031	SPESE PER L'ACQUISIZIONE DI IMPIANTI E MACCHINARI PER LE ATTIVITA' DI PROTEZIONE CIVILE, PER LA COLONNA MOBILE REGIONALE E PER IL CENTRO FUNZIONALE MULTIRISCHIO DI PROTEZIONE CIVILE, NONCHE' NECESSARIE PER L'ATTUAZIONE DI INTERVENTI INDIFFERIBILI ED URGENTI E PER FRONTEGGIARE SITUAZIONI DI CRISI O DI EMERGENZA POTENZIALI O IN ATTO (ARTT.3,4,14,15 E 17 L.R. N.1/05)	606.486,45	606.486,45	267.000,00	326.195,92	256.389,53	-	-	290.901,00	290.901,00
E08201	TRASFERIMENTI DALLA REGIONE IN CONTO CAPITALE PER IL POTENZIAMENTO DEL SISTEMA DI PROTEZIONE CIVILE (ART. 24 COMMA 1 LETT. A L.R. 1/05)	U22041	SPESE PER L'ACQUISIZIONE DI PRODOTTI INFORMATICI - SOFTWARE FINALIZZATI ALLE ATTIVITA' DI PROTEZIONE CIVILE (ARTT.3,4,14,15,16,17,18, 20 E 22 L.R.N.1/05)	114.561,88	114.561,88	300.000,00	378.790,67	-	0,48	-	79.516,21	79.516,69
E00003	AVANZO DI AMMINISTRAZIONE					43.745,00						
E08201	TRASFERIMENTI DALLA REGIONE IN CONTO CAPITALE PER IL POTENZIAMENTO DEL SISTEMA DI PROTEZIONE CIVILE (ART. 24 COMMA 1 LETT. A L.R. 1/05)	U22030	SPESE PER L'ACQUISIZIONE DI MEZZI DI TRASPORTO PER LE ATTIVITA' DI PROTEZIONE CIVILE, PER LA COLONNA MOBILE REGIONALE E PER IL CENTRO FUNZIONALE MULTIRISCHIO DI PROTEZIONE CIVILE, NONCHE' NECESSARIE PER L'ATTUAZIONE DI INTERVENTI INDIFFERIBILI ED URGENTI E PER FRONTEGGIARE SITUAZIONI DI CRISI O DI EMERGENZA POTENZIALI O IN ATTO (ARTT.3,4,14,15 E 17 L.R. N.1/05)	692.664,95	569.664,95	50.000,00	30,00	236.785,44	123.000,00	-	449.949,51	449.949,51
E08218	ENTRATE IN CONTO CAPITALE DOVUTE A RIMBORSI, RECUPERI E RESTITUZIONI DI SOMME NON DOVUTE O INCASSATE IN ECCESSO DA AMMINISTRAZIONI CENTRALI					67.100,00						
E08201	TRASFERIMENTI DALLA REGIONE IN CONTO CAPITALE PER IL POTENZIAMENTO DEL SISTEMA DI PROTEZIONE CIVILE (ART. 24 COMMA 1 LETT. A L.R. 1/05)	U22032	SPESE PER L'ACQUISIZIONE DI ATTREZZATURE PER LE ATTIVITA' DI PROTEZIONE CIVILE, PER LA COLONNA MOBILE REGIONALE E PER IL CENTRO FUNZIONALE MULTIRISCHIO DI PROTEZIONE CIVILE, NONCHE' NECESSARIE PER L'ATTUAZIONE DI INTERVENTI INDIFFERIBILI ED URGENTI E PER FRONTEGGIARE SITUAZIONI DI CRISI O DI EMERGENZA POTENZIALI O IN ATTO (ARTT.3,4,14,15 E 17 L.R. N.1/05)	498.110,68	498.110,68	155.000,00	230.111,58	262.812,11	580,24	671,01	407.165,00	407.745,24
E08218	ENTRATE IN CONTO CAPITALE DOVUTE A RIMBORSI, RECUPERI E RESTITUZIONI DI SOMME NON DOVUTE O INCASSATE IN ECCESSO DA AMMINISTRAZIONI CENTRALI					43.307,00						
E00003	AVANZO DI AMMINISTRAZIONE					203.000,00						
E08202	TRASFERIMENTI DALLA REGIONE IN CONTO CAPITALE PER FAR FRONTE AD INTERVENTI INDIFFERIBILI ED URGENTI (ART. 24 COMMA 1 LETT. B L.R. 1/05)	U22004	TRASFERIMENTI IN CONTO CAPITALE AD AMMINISTRAZIONI LOCALI PER L'ESECUZIONE DI INTERVENTI INDIFFERIBILI ED URGENTI NONCHE' PER FRONTEGGIARE SITUAZIONI DI CRISI O DI EMERGENZA POTENZIALI O IN ATTO (ARTT.3,5,6,8,9,10 E 14 L.R. N. 01/05)	2.623.034,28	2.623.034,28	1.400.000,00	1.037.527,12	727.248,47	467.514,35	598.995,03	2.907.253,72	3.374.768,07
E08218	ENTRATE IN CONTO CAPITALE DOVUTE A RIMBORSI, RECUPERI E RESTITUZIONI DI SOMME NON DOVUTE O INCASSATE IN ECCESSO DA AMMINISTRAZIONI CENTRALI					-						
E00003	AVANZO DI AMMINISTRAZIONE					50.000,00						

Capitolo di entrata	Descr.	Capitolo di spesa correlato	Descr.	Risorse vinc. nel risultato di amministrazione al 1/1/2022	Risorse vincolate applicate al bilancio dell'esercizio 2022	Entrate vincolate accertate nell'esercizio 2022	Impegni eserc. 2022 finanziati da entrate vincolate accertate nell'esercizio o da quote vincolate del risultato di amministrazione	Fondo plur. vinc. al 31/12/2022 finanziato da entrate vincolate accertate nell'esercizio o da quote vincolate del risultato di amministrazione	Cancellazione di residui attivi vincolati <sup>2</sup> o eliminazione del vincolo su quote del risultato di amministrazione (+) e cancellazione di residui passivi finanziati da risorse vincolate (-) (gestione dei residui)	Cancellazione nell'esercizio 2022 di impegni finanziati dal fondo pluriennale vincolato dopo l'approvazione del rendiconto dell'esercizio 2021 non reimpegnati nell'esercizio 2022	Risorse vincolate nel bilancio al 31/12/2022	Risorse vincolate nel risultato di amministrazione al 31/12/2022
E08202	TRASFERIMENTI DALLA REGIONE IN CONTO CAPITALE PER FAR FRONTE AD INTERVENTI INDIFFERIBILI ED URGENTI (ART. 24 COMMA 1 LETT. B L.R. 1/05)	U22050	TRASFERIMENTI IN CONTO CAPITALE AD ISTITUZIONI SOCIALI PRIVATE PER L'ESECUZIONE DI INTERVENTI INDIFFERIBILI ED URGENTI NONCHE' PER FRONTEGGIARE SITUAZIONI DI CRISI O DI EMERGENZA POTENZIALI O IN ATTO (ARTT. 3,5,6,8,9,10 E 14 L.R. N.01/05)	124.113,66	74.113,66	10.000,00	-	-	50.000,00	-	84.113,66	84.113,66
E08228	TRASFERIMENTI IN C/CAPITALE DELLE RISORSE PROVENIENTI DALLA CHIUSURA DELLA C.S. 6080 (OCDFC 503/2018 - 531/2018 - 688/2020) PER IL SUPERAMENTO DELLA SITUAZIONE DI CRITICITA' DETERMINATASI IN CONSEGUENZA DEGLI ECCEZIONALI EVENTI METEO 8 - 12 DICEMBRE 2017	U22057	TRASFERIMENTI IN C/CAPITALE AGLI ENTI LOCALI DELLE RISORSE RESIDUE PROVENIENTI DALLA CHIUSURA DELLA C.S. 6080 (OCDFC 503/2018 - 531/2018 - 688/2020) PER IL SUPERAMENTO DELLA SITUAZIONE DI CRITICITA' DETERMINATASI IN CONSEGUENZA DEGLI ECCEZIONALI EVENTI METEO 8 - 12 DICEMBRE 2017	-	-	680.000,00	-	680.000,00	-	-	-	-
E08228	TRASFERIMENTI IN C/CAPITALE DELLE RISORSE PROVENIENTI DALLA CHIUSURA DELLA C.S. 6080 (OCDFC 503/2018 - 531/2018 - 688/2020) PER IL SUPERAMENTO DELLA SITUAZIONE DI CRITICITA' DETERMINATASI IN CONSEGUENZA DEGLI ECCEZIONALI EVENTI METEO 8 - 12 DICEMBRE 2017	U22058	TRASFERIMENTI IN C/CAPITALE ALL'AGENZIA INTERREGIONALE PER IL FIUME PO DELLE RISORSE RESIDUE PROVENIENTI DALLA CHIUSURA DELLA C.S. 6080 (OCDFC 503/2018 - 531/2018 - 688/2020) PER IL SUPERAMENTO DELLA SITUAZIONE DI CRITICITA' DETERMINATASI IN CONSEGUENZA DEGLI ECCEZIONALI EVENTI METEO 8 - 12 DICEMBRE 2017	-	-	520.000,00	-	-	-	-	520.000,00	520.000,00
E08302	TRASFERIMENTI DELLA REGIONE PROVENIENTI DALLE ASSEGNAZIONI DELLO STATO IN CONTO CAPITALE DERIVANTI DAL FONDO REGIONALE DI PROTEZIONE CIVILE (L. 388/00 - ART. 24 COMMA 1 LETT. E L.R. 1/05)	U23003	TRASFERIMENTI ALLE AMMINISTRAZIONI LOCALI PER INTERVENTI A SEGUITO DI EVENTI CALAMITOSI DI RILIEVO REGIONALE DI CUI ALL'ART. 108, COMMA 1 DEL D.LGS N.112/98 (ART. 138, COMMA 16, L. N.388/00 - ARTT.8,9 E 10 L.R. N.1/05)	-	-	-	-	-	3.220,00	-	-	3.220,00
E00003	AVANZO DI AMMINISTRAZIONE	U23019	SPESE PER LAVORI DI URGENZA E SOMMA URGENZA IN CASO DI PUBBLICHE CALAMITA' NEL TERRITORIO REGIONALE (ART.3, COMMA 1, LETT. G L.R. 7 FEBBRAIO 2005, N. 1)	154.909,08	154.909,08	-	74.346,89	-	1.006,72	34.378,12	114.940,31	115.947,03
E00003	AVANZO DI AMMINISTRAZIONE	U22025	TRASFERIMENTI IN C/CAPITALE ALLE AMMINISTRAZIONI LOCALI DELLE RISORSE RESIDUE PROVENIENTI DALLA CHIUSURA DELLA CS 5981 - OCDFC 292/2015 - 402/2016 - PER IL SUPERAMENTO DELLE CRITICITA' DOVUTE ALLE ECCEZIONALI AVVERSAITA' ATMOSFERICHE VERIFICATE NEL PERIODO DAL 13 AL 14 SETTEMBRE 2015 NELLE PROVINCE DI PIACENZA E PARMA	46.993,48	46.993,48	-	32.877,74	-	-	44.908,18	59.023,92	59.023,92
		U22026	TRASFERIMENTI IN C/CAPITALE AI CONSORZI DI BONIFICA DELLE RISORSE RESIDUE PROVENIENTI DALLA CHIUSURA DELLA CS 5981 - OCDFC 292/2015 - 402/2016 PER IL SUPERAMENTO DELLE CRITICITA' DOVUTE ALLE ECCEZIONALI AVVERSAITA' ATMOSFERICHE VERIFICATE NEL PERIODO DAL 13 AL 14 SETTEMBRE 2015 NELLE PROVINCE DI PIACENZA E PARMA	8.089,48	8.089,48	-	-	-	-	-	8.089,48	8.089,48
		U22027	TRASFERIMENTO SOMME RESIDUE PROVENIENTI DALLA GESTIONE DELLE RISORSE RELATIVE ALLA CHIUSURA DI CONTABILITA' SPECIALI	-	-	-	-	-	-	-	-	-
E08224	TRASFERIMENTI IN C/CAPITALE DELLE RISORSE PROVENIENTI DALLA CHIUSURA DELLA C.S. 6017 - OCDFC 351/2016 - 477/2017 - 527/2018 PER IL SUPERAMENTO DELLA SITUAZIONE DI CRITICITA' DOVUTA ALLE ECCEZIONALI AVVERSAITA' ATMOSFERICHE NEL PERIODO DAL 27 FEBBRAIO AL 27 MARZO 2016	U22028	TRASFERIMENTI IN C/CAPITALE AD AMMINISTRAZIONI LOCALI DELLE RISORSE RESIDUE PROVENIENTI DALLA CHIUSURA DELLA C.S. 6017 - OCDFC 351/2016 - 477/2017 - 527/2018 PER IL SUPERAMENTO DELLA SITUAZIONE DI CRITICITA' DOVUTA ALLE ECCEZIONALI AVVERSAITA' ATMOSFERICHE NEL PERIODO DAL 27 FEBBRAIO AL 27 MARZO 2016	2,54	2,54	-	-	-	-	3.158,14	3.160,68	3.160,68
		U22029	TRASFERIMENTI IN C/CAPITALE AD AGENZIA INTERREGIONALE FIUME PO DELLE RISORSE RESIDUE PROVENIENTI DALLA CHIUSURA DELLA C.S. 6017 - OCDFC 351/2016 - 477/2017 - 527/2018 PER IL SUPERAMENTO DELLA SITUAZIONE DI CRITICITA' DOVUTA ALLE ECCEZIONALI AVVERSAITA' ATMOSFERICHE NEL PERIODO DAL 27 FEBBRAIO AL 27 MARZO 2016	552.657,01	552.657,01	-	-	-	-	-	552.657,01	552.657,01
		U28014	SPESE PER LAVORI IN C/CAPITALE FINANZIATI CON RISORSE RESIDUE PROVENIENTI DALLA CHIUSURA DELLA C.S. 6017 - OCDFC 351/2016 - 477/2017 - 527/2018 PER IL SUPERAMENTO DELLA SITUAZIONE DI CRITICITA' DOVUTA ALLE ECCEZIONALI AVVERSAITA' ATMOSFERICHE NEL PERIODO DAL 27 FEBBRAIO AL 27 MARZO 2016	92.574,61	92.574,61	-	71.882,85	-	-	1.389,44	22.081,20	22.081,20
E00003	AVANZO DI AMMINISTRAZIONE	U23025	SPESE PER LAVORI IN C/CAPITALE FINANZIATI CON LE RISORSE RESIDUE PROVENIENTI DALLA CHIUSURA DELLA CS 5981 - OCDFC 292/2015 - 402/2016 PER IL SUPERAMENTO DELLE CRITICITA' DOVUTE ALLE ECCEZIONALI AVVERSAITA' ATMOSFERICHE VERIFICATE NEL PERIODO DAL 13 AL 14 SETTEMBRE 2015 NELLE PROVINCE DI PIACENZA E PARMA	125.151,01	125.151,01	-	48.290,06	-	1,75	863,17	77.724,12	77.725,87
E08223	TRASFERIMENTI IN C/CAPITALE DELLE RISORSE PER LAVORI A COMPENSAZIONE PROVENIENTI DALLA CHIUSURA DELLA CS 5981 - OCDFC 292/2015 - 402/2016 - PER IL SUPERAMENTO DELLE CRITICITA' DOVUTE ALLE ECCEZIONALI AVVERSAITA' ATMOSFERICHE VERIFICATE NEL PERIODO DAL 13 AL 14 SETTEMBRE 2015 NELLE PROVINCE DI PIACENZA E PARMA	U23026	SPESE PER LAVORI A COMPENSAZIONE IN C/CAPITALE FINANZIATI CON LE RISORSE RESIDUE PROVENIENTI DALLA CHIUSURA DELLA CS 5981 - OCDFC 292/2015 - 402/2016 PER IL SUPERAMENTO DELLE CRITICITA' DOVUTE ALLE ECCEZIONALI AVVERSAITA' ATMOSFERICHE VERIFICATE NEL PERIODO DAL 13 AL 14 SETTEMBRE 2015 NELLE PROVINCE DI PIACENZA E PARMA	15.333,00	15.333,00	-	-	-	-	405,89	15.738,89	15.738,89
E08228	TRASFERIMENTI IN C/CAPITALE DELLE RISORSE PROVENIENTI DALLA CHIUSURA DELLA C.S. 6080 (OCDFC 503/2018 - 531/2018 - 688/2020) PER IL SUPERAMENTO DELLA SITUAZIONE DI CRITICITA' DETERMINATASI IN CONSEGUENZA DEGLI ECCEZIONALI EVENTI METEO 8 - 12 DICEMBRE 2017	U23028	SPESE PER LAVORI IN C/CAPITALE FINANZIATI CON RISORSE RESIDUE PROVENIENTI DALLA CHIUSURA DELLA C.S. 6080 (OCDFC 503/2018 - 531/2018 - 688/2020) PER IL SUPERAMENTO DELLA SITUAZIONE DI CRITICITA' DETERMINATASI IN CONSEGUENZA DEGLI ECCEZIONALI EVENTI METEO 8 - 12 DICEMBRE 2017	-	-	131.858,74	30,00	131.828,74	-	-	-	-
E00003	AVANZO DI AMMINISTRAZIONE	U22011	TRASFERIMENTI IN CONTO CAPITALE ALLE AMMINISTRAZIONI LOCALI DELLE RISORSE RESIDUE PROVENIENTI DALLA CHIUSURA DELLA C.S. 5418 (OPCM 3850/2010) PER L'ATTUAZIONE DEGLI INTERVENTI NECESSARI AL SUPERAMENTO DELLE CRITICITA' DOVUTE ALLE AVVERSAITA' ATMOSFERICHE DELL'ULTIMA DECADE DI DICEMBRE 2009 E PRIMI GIORNI DI GENNAIO 2010	39.355,78	39.355,78	-	-	-	-	-	39.355,78	39.355,78
E00003	AVANZO DI AMMINISTRAZIONE	U28010	SPESE IN CONTO CAPITALE PER LAVORI DI RIPRISTINO FINANZIATI CON LE RISORSE RESIDUE PROVENIENTI DALLA CHIUSURA DELLA C.S. 5418 (OPCM 3850/2010) PER L'ATTUAZIONE DEGLI INTERVENTI NECESSARI AL SUPERAMENTO DELLE CRITICITA' DOVUTE ALLE AVVERSAITA' ATMOSFERICHE DELL'ULTIMA DECADE DI DICEMBRE 2009 E PRIMI GIORNI DI GENNAIO 2010	1.433.311,99	1.433.311,99	-	293,89	396.577,04	1.181,92	1.135,44	1.037.576,50	1.038.758,42

Capitolo di entrata	Descr.	Capitolo di spesa correlato	Descr.	Risorse vinc. nel risultato di amministrazione al 1/1/2022	Risorse vincolate applicate al bilancio dell'esercizio 2022	Entrate vincolate accertate nell'esercizio 2022	Impegni esec. 2022 finanziati da entrate vincolate accertate nell'esercizio o da quote vincolate del risultato di amministrazione	Fondo plur. vinc. al 31/12/2022 finanziato da entrate vincolate accertate nell'esercizio o da quote vincolate del risultato di amministrazione	Cancellazione di residui attivi vincolati o eliminazione del vincolo su quote del risultato di amministrazione (+) e cancellazione di residui passivi finanziati da risorse vincolate (-) (gestione dei residui)	Cancellazione nell'esercizio 2022 di impegni finanziati dal fondo pluriennale vincolato dopo l'approvazione del rendiconto dell'esercizio 2021 non reimpegnati nell'esercizio 2022	Risorse vincolate nel bilancio al 31/12/2022	Risorse vincolate nel risultato di amministrazione al 31/12/2022
E00003	AVANZO DI AMMINISTRAZIONE	U22012	TRASFERIMENTI IN CONTO CAPITALE ALLE AMMINISTRAZIONI LOCALI DELLE RISORSE RESIDUE PROVENIENTI DALLA CHIUSURA DELLA C.S. 5469 (OPCM 3911/2010) PER L'ATTUAZIONE DEGLI INTERVENTI NECESSARI AL SUPERAMENTO DELLE CRITICITÀ DOVUTE AGLI ECCEZIONALI EVENTI ATMOSFERICI E VIOLENTE MAREGGIATE NEI GIORNI DAL 9 AL 18 MARZO 2010	14.575,15	14.575,15	-	-	-	-	116.579,03	131.154,18	131.154,18
		U28011	SPESE IN CONTO CAPITALE PER LAVORI DI RIPRISTINO FINANZIATI CON LE RISORSE RESIDUE PROVENIENTI DALLA CHIUSURA DELLA C.S. 5469 (OPCM 3911/2010) PER L'ATTUAZIONE DEGLI INTERVENTI NECESSARI AL SUPERAMENTO DELLE CRITICITÀ DOVUTE AGLI ECCEZIONALI EVENTI ATMOSFERICI E VIOLENTE MAREGGIATE NEI GIORNI DAL 9 AL 18 MARZO 2010	47.215,62	47.215,62	-	30,00	-	525,13	-	47.185,62	47.710,75
E00003	AVANZO DI AMMINISTRAZIONE	U22013	TRASFERIMENTI ALLE AMMINISTRAZIONI LOCALI DELLE RISORSE RESIDUE PROVENIENTI DALLA CHIUSURA DELLA C.S. 5828 (OPCM 175/2014-236/2015-363/2016) PER INTERVENTI IN CONTO CAPITALE NECESSARI AL SUPERAMENTO DELLE CRITICITÀ DOVUTE AGLI ECCEZIONALI EVENTI ALLUVIONALI VERIFICATISI NEI GIORNI DAL 17 AL 19 GENNAIO 2014	8.430,28	8.430,28	-	-	-	-	660.000,00	668.430,28	668.430,28
E00003	AVANZO DI AMMINISTRAZIONE	U22014	TRASFERIMENTI A CONSORZI DI BONIFICA DELLE RISORSE RESIDUE PROVENIENTI DALLA CHIUSURA DELLA C.S. 5828 (OPCM 175/2014-236/2015-363/2016) PER INTERVENTI IN CONTO CAPITALE NECESSARI AL SUPERAMENTO DELLE CRITICITÀ DOVUTE AGLI ECCEZIONALI EVENTI ALLUVIONALI VERIFICATISI NEI GIORNI DAL 17 AL 19 GENNAIO 2014	490.488,65	490.488,65	508,93	-	-	-	-	490.997,58	490.997,58
E08208	ENTRATE IN CONTO CAPITALE DOVUTE A RIMBORSI, RECUPERI E RESTITUZIONI DI SOMME NON DOVUTE O INCASSATE IN ECCESSO DA AMMINISTRAZIONI LOCALI	U22015	TRASFERIMENTI ALLE AMMINISTRAZIONI LOCALI DELLE RISORSE RESIDUE PROVENIENTI DALLA CHIUSURA DELLA C.S.5760 (OPCM 83-130/2013 - 155/2014 - DGR. 1417/2015 - 123/2017) PER L'ATTUAZIONE DEGLI INTERVENTI NECESSARI AL SUPERAMENTO DELLE CRITICITÀ DOVUTE ALLE ECCEZIONALI AVVERSA' ATMOSFERICHE DI MARZO, APRILE E 3 MAGGIO 2013	406.962,80	406.962,80	57.332,20	-	-	5.282,68	3.197,46	467.492,46	462.209,78
E00003	AVANZO DI AMMINISTRAZIONE	U22016	TRASFERIMENTI A CONSORZI DI BONIFICA ED AIPO DELLE RISORSE RESIDUE PROVENIENTI DALLA CHIUSURA DELLA C.S.5760 (OPCM 83-130/2013 - 155/2014 - DGR. 1417/2015 - 123/2017) PER L'ATTUAZIONE DEGLI INTERVENTI NECESSARI AL SUPERAMENTO DELLE CRITICITÀ DOVUTE ALLE ECCEZIONALI AVVERSA' ATMOSFERICHE DI MARZO, APRILE E 3 MAGGIO 2013	16.153,63	16.153,63	-	-	-	-	-	16.153,63	16.153,63
E00003	AVANZO DI AMMINISTRAZIONE	U22023	TRASFERIMENTI IN C/CAPITALE ALLE AMMINISTRAZIONI LOCALI DELLE RISORSE RESIDUE PROVENIENTI DALLA CHIUSURA DELLA CS 5942 - OCDPC 232/2015 - 350/2016 - 449/2017 E 522/2018 PER IL SUPERAMENTO DELLE CRITICITÀ DOVUTE ALLE ECCEZIONALI AVVERSA' ATMOSFERICHE VERIFICATESI NEL PERIODO DAL 4 AL 7 FEBBRAIO 2015	415.728,79	415.728,79	-	351.215,48	-	1.719,78	-	64.513,31	66.233,09
		U22024	TRASFERIMENTI IN C/CAPITALE AI CONSORZI DI BONIFICA DELLE RISORSE RESIDUE PROVENIENTI DALLA CHIUSURA DELLA CS 5942 - OCDPC 232/2015 - 350/2016 - 449/2017 E 522/2018 PER IL SUPERAMENTO DELLE CRITICITÀ DOVUTE ALLE ECCEZIONALI AVVERSA' ATMOSFERICHE VERIFICATESI NEL PERIODO DAL 4 AL 7 FEBBRAIO 2015	11.000,82	11.000,82	-	-	-	-	10.721,13	21.721,95	21.721,95
		U23024	SPESE PER LAVORI IN C/CAPITALE FINANZIATI CON LE RISORSE RESIDUE PROVENIENTI DALLA CHIUSURA DELLA CS 5942 - OCDPC 232/2015 - 350/2016 - 449/2017 E 522/2018 PER IL SUPERAMENTO DELLE CRITICITÀ DOVUTE ALLE ECCEZIONALI AVVERSA' ATMOSFERICHE VERIFICATESI NEL PERIODO DAL 4 AL 7 FEBBRAIO 2015	55.360,21	55.360,21	-	22.082,54	-	5,18	64,50	33.342,17	33.347,35
E08218	ENTRATE IN CONTO CAPITALE DOVUTE A RIMBORSI, RECUPERI E RESTITUZIONI DI SOMME NON DOVUTE O INCASSATE IN ECCESSO DA AMMINISTRAZIONI CENTRALI	U22053	CONTRIBUTI C/CAP ALLE ASSOCIAZIONI DI VOLONTARIATO PER MANUTENZIONE STRAORDINARIA E POTENZIAMENTO COLONNA MOBILE (D.L.50/2017 CONVERTITO IN L.96/2017)	29.386,23	29.386,23	234.703,10	234.703,10	-	-	-	264.386,23	264.386,23
E00003	AVANZO DI AMMINISTRAZIONE					235.000,00						
E08225	TRASFERIMENTI IN C/CAPITALE DELLE RISORSE PROVENIENTI DALLA CHIUSURA DELLA C.S. 6059 - OCDPC 468/2017 - 497/2018 - 548/2018 PER IL SUPERAMENTO DELLA SITUAZIONE DI CRITICITÀ DETERMINATASI IN CONSEGUENZA DELLA CRISI DI APPROVVIGIONAMENTO IDROPOTABILE	U22054	TRASFERIMENTI IN C/CAPITALE AD AMMINISTRAZIONI LOCALI DELLE RISORSE RESIDUE PROVENIENTI DALLA CHIUSURA DELLA C.S. 6059 - OCDPC 468/2017 - 497/2018 - 548/2018 PER IL SUPERAMENTO DELLA SITUAZIONE DI CRITICITÀ DETERMINATASI IN CONSEGUENZA DELLA CRISI DI APPROVVIGIONAMENTO IDROPOTABILE	-	-	-	-	-	-	-	-	-
		U22055	TRASFERIMENTI IN C/CAPITALE AGLI ENTI GESTORI DI SERVIZI ESSENZIALI DELLE RISORSE RESIDUE PROVENIENTI DALLA CHIUSURA DELLA C.S. 6059 - OCDPC 468/2017 - 497/2018 - 548/2018 PER IL SUPERAMENTO DELLA SITUAZIONE DI CRITICITÀ DETERMINATASI IN CONSEGUENZA DELLA CRISI DI APPROVVIGIONAMENTO IDROPOTABILE	-	-	-	-	-	-	-	-	-
E08226	TRASFERIMENTI IN C/CAPITALE DELLE RISORSE PROVENIENTI DALLA CHIUSURA DELLA C.S. 3020 - OPCM 3258/2002 - EVENTI ATMOSFERICI DEL NOVEMBRE 2002	U23027	SPESE PER LAVORI IN C/CAPITALE FINANZIATI CON LE RISORSE RESIDUE PROVENIENTI DALLA CHIUSURA DELLA CS 3020 - OPCM 3258/2002	2.740.142,66	2.740.142,66	-	-	-	-	-	2.740.142,66	2.740.142,66
E08227	TRASFERIMENTI IN C/CAPITALE DELLE RISORSE PROVENIENTI DALLA CHIUSURA DELLA C.S. 5263 - OPCM 3734/2009 - EVENTI ATMOSFERICI DI NOVEMBRE E DICEMBRE 2009	U22056	TRASFERIMENTI IN C/CAPITALE AD AMMINISTRAZIONI LOCALI DELLE RISORSE RESIDUE PROVENIENTI DALLA CHIUSURA DELLA C.S. 5263 - OPCM 3734/2009	1.627.293,14	1.627.293,14	-	-	-	-	-	1.627.293,14	1.627.293,14
E00003	AVANZO DI AMMINISTRAZIONE	U23004	CONTRIBUTI AI SOGGETTI COMPONENTI DEL SISTEMA REGIONALE DI PROTEZIONE CIVILE APPARTENENTI AL SETTORE DELLA PUBBLICA AMMINISTRAZIONE PER LA REALIZZAZIONE DI STRUTTURE OPERATIVE DI PROTEZIONE CIVILE, NONCHE PER IL POTENZIAMENTO, L'AGGIORNAMENTO TECNOLOGICO, L'AMPLIAMENTO, IL MIGLIORAMENTO E L'INCREMENTO DELLE CAPACITA' FUNZIONALI DELLE STRUTTURE OPERATIVE TERRITORIALI DI PROTEZIONE CIVILE (ART. 138, COMMA 16, L. N.388/00; ARTT. 3,4,5,6,14 E 15 L.R. N.1/05)	100.112,09	100.112,09	-	-	100.000,00	-	-	112,09	112,09
E00003	AVANZO DI AMMINISTRAZIONE	U23006	SPESE PER IN CONTO CAPITALE PER INVESTIMENTI IN MATERIA DI NAVIGAZIONE INTERNA (ART. 30, COMMA 1, LETTERA C) L.R. 30 LUGLIO 2015, N. 13)	22.035,91	22.035,91	300.000,00	65.759,68	231.087,39	-	2.954,00	28.142,84	28.142,84



Capitolo di entrata	Descr.	Capitolo di spesa correlato	Descr.	Risorse vinc. nel risultato di amministrazione al 1/1/2022	Risorse vincolate applicate al bilancio dell'esercizio 2022	Entrate vincolate accertate nell'esercizio 2022	Impegni eserc. 2022 finanziati da entrate vincolate accertate nell'esercizio o da quote vincolate del risultato di amministrazione	Fondo plur. vinc. al 31/12/2022 finanziato da entrate vincolate accertate nell'esercizio o da quote vincolate del risultato di amministrazione	Cancellazione di residui attivi vincolati <sup>2</sup> o eliminazione del vincolo su quote del risultato di amministrazione (+) e cancellazione di residui passivi finanziati da risorse vincolate (-) (gestione dei residui)	Cancellazione nell'esercizio 2022 di impegni finanziati dal fondo pluriennale vincolato dopo l'approvazione del rendiconto dell'esercizio 2021 non reimpegnati nell'esercizio 2022	Risorse vincolate nel bilancio al 31/12/2022	Risorse vincolate nel risultato di amministrazione al 31/12/2022	
E08206	TRASFERIMENTI IN CONTO CAPITALE DALLA REGIONE PER LAVORI DI URGENZA E SOMMA URGENZA IN CASO DI PUBBLICHE CALAMITA' IN MATERIA DI DIFESA DEL SUOLO E DELLA COSTA DI COMPETENZA REGIONALE	U23020	SPESA PER LAVORI DI URGENZA E SOMMA URGENZA IN CASO DI PUBBLICHE CALAMITA' IN MATERIA DI DIFESA DEL SUOLO E DELLA COSTA DI COMPETENZA REGIONALE. (L.R.30 LUGLIO 2015 N. 13; ART.30, L.R. 18 LUGLIO 2017 N. 16; ART.16, L.R.1 AGOSTO 2017 N.18)	6.236.115,20	6.236.115,20	2.500.000,00	2.183.816,98	3.119.118,90	-	20.547,41	74.514,80	3.510.681,30	3.531.228,71
E08218	ENTRATE IN CONTO CAPITALE DOVUTE A RIMBORSI, RECUPERI E RESTITUZIONI DI SOMME NON DOVUTE O INCASSATE IN ECCESSO DA AMMINISTRAZIONI CENTRALI					2.987,18							
E00003	AVANZO DI AMMINISTRAZIONE	U23021	SPESA PER LAVORI DI RIPRISTINO FINANZIATI CON LE RISORSE RESIDUE PROVENIENTI DALLA CHIUSURA DELLA C.S. 5828 (OPCM 175/2014-236/2015-363/2016) NECESSARI AL SUPERAMENTO DELLE CRITICITA' DOVUTE AGLI ECCEZIONALI EVENTI ALLUVIONALI VERIFICATISI NEI GIORNI DAL 17 AL 19 GENNAIO 2014	47.272,83	47.272,83	-	-	-	-	122,08		47.394,91	47.394,91
E00003	AVANZO DI AMMINISTRAZIONE	U23022	SPESA PER LAVORI DI RIPRISTINO FINANZIATI CON LE RISORSE RESIDUE PROVENIENTI DALLA CHIUSURA DELLA C.S.5760 (OPCM 83-130/2013 - 155/2014 - DGR.1417/2015 - 123/2017) PER L'ATTUAZIONE DEGLI INTERVENTI NECESSARI AL SUPERAMENTO DELLE CRITICITA' DOVUTE ALLE ECCEZIONALI AVVERSA' ATMOSFERICHE DI MARZO-APRILE E 3 MAGGIO 2013	484.718,95	484.718,95	-	20.153,26	-	1.305,34	9.011,77		473.577,46	474.882,80
E08405	TRASFERIMENTO DA REGIONE EMILIA-ROMAGNA PER LA REALIZZAZIONE DI INTERVENTI NEL SETTORE RISCHI E ADATTAMENTO CLIMATICO A VALERE SUL FONDO SVILUPPO E COESIONE - FSC 2021-2027 (ART.1, COMMI 177 E 178, LEGGE 30 DICEMBRE 2020, N.178; DELIBERA CIPESS N.79/2021) - CAPITOLI USCITA 23101 23102 23103 23104 23105 23106 23107 23108 23109	U23101	SPESA PER INTERVENTI DI MANUTENZIONE STRAORDINARIA A VALERE SUL FONDO SVILUPPO E COESIONE - FSC 2021-2027 (ART.1, COMMI 177 E 178, LEGGE 30 DICEMBRE 2020, N.178; DELIBERA CIPESS N.79/2021) - UFFICIO TERRITORIALE DI BOLOGNA - ENTRATA CAP. E08405			5.403,23	5.403,23	-	-	-	-	-	-
		U23102	SPESA PER INTERVENTI DI MANUTENZIONE STRAORDINARIA A VALERE SUL FONDO SVILUPPO E COESIONE - FSC 2021-2027 (ART.1, COMMI 177 E 178, LEGGE 30 DICEMBRE 2020, N.178; DELIBERA CIPESS N.79/2021) - UFFICIO TERRITORIALE DI FERRARA - ENTRATA CAP. E08405			4.992,69	4.992,69	-	-	-	-	-	-
		U23103	SPESA PER INTERVENTI DI MANUTENZIONE STRAORDINARIA A VALERE SUL FONDO SVILUPPO E COESIONE - FSC 2021-2027 (ART.1, COMMI 177 E 178, LEGGE 30 DICEMBRE 2020, N.178; DELIBERA CIPESS N.79/2021) - UFFICIO TERRITORIALE DI RAVENNA - ENTRATA CAP. E08405					-	-	-	-	-	-
		U23104	SPESA PER INTERVENTI DI MANUTENZIONE STRAORDINARIA A VALERE SUL FONDO SVILUPPO E COESIONE - FSC 2021-2027 (ART.1, COMMI 177 E 178, LEGGE 30 DICEMBRE 2020, N.178; DELIBERA CIPESS N.79/2021) - UFFICIO TERRITORIALE DI MODENA - ENTRATA CAP. E08405			4.750,02	4.750,02	-	-	-	-	-	-
		U23105	SPESA PER INTERVENTI DI MANUTENZIONE STRAORDINARIA A VALERE SUL FONDO SVILUPPO E COESIONE - FSC 2021-2027 (ART.1, COMMI 177 E 178, LEGGE 30 DICEMBRE 2020, N.178; DELIBERA CIPESS N.79/2021) - UFFICIO TERRITORIALE DI PARMA - ENTRATA CAP. E08405			5.261,70	5.261,70	-	-	-	-	-	-
		U23107	SPESA PER INTERVENTI DI MANUTENZIONE STRAORDINARIA A VALERE SUL FONDO SVILUPPO E COESIONE - FSC 2021-2027 (ART.1, COMMI 177 E 178, LEGGE 30 DICEMBRE 2020, N.178; DELIBERA CIPESS N.79/2021) - UFFICIO TERRITORIALE DI REGGIO EMILIA - ENTRATA CAP. E08405			225,00	225,00	-	-	-	-	-	-
		U23108	SPESA PER INTERVENTI DI MANUTENZIONE STRAORDINARIA A VALERE SUL FONDO SVILUPPO E COESIONE - FSC 2021-2027 (ART.1, COMMI 177 E 178, LEGGE 30 DICEMBRE 2020, N.178; DELIBERA CIPESS N.79/2021) - UFFICIO TERRITORIALE DI FORLI' CESENA - ENTRATA CAP. E08405			1.241,03	1.241,03	-	-	-	-	-	-
		U23109	SPESA PER INTERVENTI DI MANUTENZIONE STRAORDINARIA A VALERE SUL FONDO SVILUPPO E COESIONE - FSC 2021-2027 (ART.1, COMMI 177 E 178, LEGGE 30 DICEMBRE 2020, N.178; DELIBERA CIPESS N.79/2021) - UFFICIO TERRITORIALE DI RIMINI - ENTRATA CAP. E08405			4.252,91	4.252,91	-	-	-	-	-	-
E00003	AVANZO DI AMMINISTRAZIONE	U22018	TRASFERIMENTI IN C/CAPITALE AGLI ENTI LOCALI DELLE RISORSE RESIDUE PROVENIENTI DALLA CHIUSURA DELLA C.S. 5824 (OCDFC 174/2014 - 270/2015 - 470/2017) PER L'ATTUAZIONE DEGLI INTERVENTI NECESSARI AL SUPERAMENTO DELLE CRITICITA' DOVUTE ALLE ECCEZIONALI AVVERSA' ATMOSFERICHE DALL'ULTIMA DECADE DEL 2013 AL 31/03/2014	14.430,78	14.430,78	30,00	-	-	0,30	145.080,95	159.541,73	159.542,03	
E00003	AVANZO DI AMMINISTRAZIONE	U25003	CONTRIBUTI AD AMMINISTRAZIONI LOCALI, DESTINATI ALLA REALIZZAZIONE, RIPRISTINO O RICOSTRUZIONE DI INFRASTRUTTURE PUBBLICHE STRATEGICHE O DI INFRASTRUTTURE PUBBLICHE O PRIVATE DI PARTICOLARE RILEVANZA SOCIALE, DISTRUTTE O DANNEGGIATE DAL SISMA DEL 6 APRILE 2009, NEL TERRITORIO DELLA PROVINCIA DELL'AQUILA	1.514.684,68	1.514.684,68	-	-	-	-	-	1.514.684,68	1.514.684,68	
E00003	AVANZO DI AMMINISTRAZIONE	U25004	TRASFERIMENTI IN CONTO CAPITALE AD AMMINISTRAZIONI LOCALI PER INTERVENTI IN CONTO CAPITALE CONSEGUENTI ALLE ECCEZIONALI PRECIPITAZIONI NEVOSE NEL TERRITORIO REGIONALE NEL FEBBRAIO 2012 (ART. 1 COMMA 290 24.12.2012 N. 228 - D.P.C.M. 23.03.2013)	198.208,87	198.208,87	-	-	-	12.897,27	142.609,88	340.818,75	353.716,02	
		U28008	SPESA IN C/CAPITALE PER INTERVENTI MANUTENZIONE STRAORDINARIA CONSEGUENTI ALLE ECCEZIONALI PRECIPITAZIONI NEVOSE NEL TERRITORIO REGIONALE NEL FEBBRAIO 2012 (ART. 1 COMMA 290 24.12.2012 N. 228 - D.P.C.M. 23.03.2013)	271,73	271,73	-	-	-	-	-	-	271,73	271,73
E00003	AVANZO DI AMMINISTRAZIONE	U27001	SPESA PER LA REALIZZAZIONE DEL PROGETTO "PREVISIONE, MONITORAGGIO E GESTIONE INTEGRATA DELL'EMERGENZA, RISCHI CONNESSI ALLE NUOVE TECNOLOGIE "INTEG-RISK" ( ACCORDO N. 213345 DEL 17.12.2008 - FP7-NMP-2007-LARGE-1)	10.000,00	10.000,00	-	-	-	-	-	10.000,00	10.000,00	
		U28001	SPESA PER LA REALIZZAZIONE DEL PROGETTO "PREVISIONE, MONITORAGGIO E GESTIONE INTEGRATA DELL'EMERGENZA, RISCHI CONNESSI ALLE NUOVE TECNOLOGIE "INTEG-RISK" ( ACCORDO N. 213345 DEL 17.12.2008 - FP7-NMP-2007-LARGE-1) - MEZZI U.E.	9.200,00	9.200,00	-	-	-	-	-	-	9.200,00	9.200,00

Capitolo di entrata	Descr.	Capitolo di spesa correlato	Descr.	Risorse vinc. nel risultato di amministrazione al 1/1/2022	Risorse vincolate applicate al bilancio dell'esercizio 2022	Entrate vincolate accertate nell'esercizio 2022	Impegni eserc. 2022 finanziati da entrate vincolate accertate nell'esercizio o da quote vincolate del risultato di amministrazione	Fondo plur. vinc. al 31/12/2022 finanziato da entrate vincolate accertate nell'esercizio o da quote vincolate del risultato di amministrazione	Cancellazione di residui attivi vincolati <sup>2</sup> o eliminazione del vincolo su quote del risultato di amministrazione (+) e cancellazione di residui passivi finanziati da risorse vincolate (-) (gestione dei residui)	Cancellazione nell'esercizio 2022 di impegni finanziati dal fondo pluriennale vincolato dopo l'approvazione del rendiconto dell'esercizio 2021 non rimpiegati nell'esercizio 2022	Risorse vincolate nel bilancio al 31/12/2022	Risorse vincolate nel risultato di amministrazione al 31/12/2022
E00003	AVANZO DI AMMINISTRAZIONE	U28002	SPESA PER L'ATTUAZIONE DEL PROGETTO HAZADR - STRENGTHENING COMMON REACTION CAPACITY TO HIGH SEA POLLUTION OF OIL, TOXIC AND HAZARDOUS SUBSTANCES IN ADRIATIC SEA - MEZZI U.E.	19.285,90	19.285,90	-	-	-	-	-	19.285,90	19.285,90
E00003	AVANZO DI AMMINISTRAZIONE	U28003	INTERVENTI PER IL FINANZIAMENTO DI OPERAZIONI DI EMERGENZA E RECUPERO A SEGUITO DELLA CATASTROFE CAUSATA DALLE INONDAZIONI IN ITALIA DAL 9 OTTOBRE AL 19 NOVEMBRE 2014 A VALERE SUI FONDI PROVENIENTI DALLO STATO DEL FONDO DI SOLIDARIETA' DELL'UNIONE EUROPEA (FSUE)/REGOLAMENTO (CE) N. 2012/2002; DECISIONE DI ESECUZIONE C(2015) 6318 DEL 10 SETTEMBRE 2015).	805.529,29	805.529,29	-	-	-	98.000,00	-	805.529,29	903.529,29
E08218	ENTRATE IN CONTO CAPITALE DOVUTE A RIMBORSI, RECUPERI E RESTITUZIONI DI SOMME NON DOVUTE O INCASSATE IN ECCESSO DA AMMINISTRAZIONI CENTRALI	U28007	SPESA IN C/CAPITALE PER OPERAZIONI DI EMERGENZA E RECUPERO A SEGUITO DELLA CATASTROFE CAUSATA DALLE INONDAZIONI IN ITALIA DAL 9 OTTOBRE AL 19 NOVEMBRE 2014 A VALERE SUI FONDI PROVENIENTI DALLO STATO DEL FONDO DI SOLIDARIETA' DELL'UNIONE EUROPEA (FSUE)/REGOLAMENTO (CE) N. 2012/2002; DECISIONE DI ESECUZIONE C(2015) 6318 DEL 10 SETTEMBRE 2015)	172.772,18	172.772,18	-	-	-	-	1.270,39	174.042,57	174.042,57
E07201	RIMBORSI DI SOMME NON DOVUTE O INCASSATE IN ECCESSO										-	-
E00003	AVANZO DI AMMINISTRAZIONE	U28009	SPESA IN C/CAPITALE PER INTERVENTI DI REALIZZAZIONE, RIPRISTINO O RICOSTRUZIONE DI INFRASTRUTTURE PUBBLICHE O PRIVATE STRATEGICHE O DI PARTICOLARE RILEVANZA SOCIALE, DISTRUTTE O DANNEGGIATE NEL TERRITORIO DEI COMUNI DEL CENTRO ITALIA COLPITI DAL SISMA DEL 2016	12.663,25	12.663,25	-	-	-	-	-	12.663,25	12.663,25
E08402	TRASFERIMENTI IN C.C. DA RER PER LA REALIZZAZIONE DI OPERE DI CONSOLIDAMENTO E INTERVENTI DI SISTEMAZIONE VERSANTI SU BENI DI TERZI ( ART. 53 E 56, COMMA 1, LETT. B) ED E) E COMMA 2, D.LGS. 3 APRILE 2006, N. 152; L.R.30 LUGLIO 2015 N. 13; ART.30, L.R. 18 LUGLIO 2017 N. 16).	U28050	SPESA PER OPERE DI CONSOLIDAMENTO E INTERVENTI DI SISTEMAZIONE VERSANTI SU BENI DI TERZI ( ART. 53 E 56, COMMA 1, LETT. B) ED E), COMMA 2, D.LGS. 3 APRILE 2006, N. 152; L.R.30 LUGLIO 2015 N. 13; ART.30, L.R. 18 LUGLIO 2017 N. 16; ART.16, L.R.1 AGOSTO 2017 N.18)	974.906,71	974.906,71	1.200.000,00	350.762,09	1.437.363,36	0,73	23.925,46	410.706,72	410.707,45
E08403	TRASFERIMENTI IN C.C. DA RER PER INTERVENTI DI SISTEMAZIONE IDROGRAFICA SUPERFICIALE E RELATIVA MANUTENZIONE STRAORDINARIA SU BENI DI TERZI ( L.R. 6 LUGLIO 1974, N.27; L.R.30 LUGLIO 2015 N. 13; ART.30, L.R. 18 LUGLIO 2017 N. 16).	U28051	SPESA PER INTERVENTI DI SISTEMAZIONE IDROGRAFICA SUPERFICIALE E RELATIVA MANUTENZIONE STRAORDINARIA SU BENI DI TERZI ( L.R. 6 LUGLIO 1974, N.27; L.R.30 LUGLIO 2015 N. 13; ART.30, L.R. 18 LUGLIO 2017 N. 16; ART.16, L.R.1 AGOSTO 2017 N.18)	1.492.247,53	1.492.247,53	1.800.000,00	625.820,50	2.208.407,84	30,00	76.032,44	534.051,63	534.081,63
E08404	TRASFERIMENTI IN C.C. DA RER PER LA REALIZZAZIONE DI INTERVENTI E OPERE DI MANUTENZIONE STRAORDINARIA DI DIFESA DELLA COSTA (L.R.30 LUGLIO 2015 N. 13; ART.30, L.R. 18 LUGLIO 2017 N. 16).	U28052	SPESA PER LA REALIZZAZIONE DI INTERVENTI E OPERE DI MANUTENZIONE STRAORDINARIA DI DIFESA DELLA COSTA (L.R.30 LUGLIO 2015 N. 13; ART.30, L.R. 18 LUGLIO 2017 N. 16; ART.16, L.R.1 AGOSTO 2017 N.18)	157.133,22	157.133,22	1.500.000,00	60.550,63	1.410.031,53	4,64	74.361,53	260.912,59	260.917,23
E01109	CONTRIBUTO REGIONALE PER MANUTENZIONE AREE DEMANIALI (ART. 19 L.R. 30 LUGLIO 2015, N.13)	U28053	SPESA PER INTERVENTI DI MANUTENZIONE STRAORDINARIA SU AREE DEMANIALI (ART. 19 L.R. 30 LUGLIO 2015, N.13)	1.908,16	1.908,16	100.000,00	16.942,60	62.920,00	-	16,54	22.062,10	22.062,10
E00003	CONTRIBUTO DELLO STATO PROGETTO "HAZADR - STRENGTHENING REACTION CAPACITY TO FUGHT SEA POLLUTION OF OIL, TOXIC AND HAZARDOUS SUBSTANCES IN ADRIATIC SEA" ( ACCORDO DI PARTENARIATO DEL 3 OTTOBRE 2012)	U29002	SPESA PER L'ATTUAZIONE DEL PROGETTO HAZADR - STRENGTHENING COMMON REACTION CAPACITY TO FIGH SEA POLLUTION OF OIL, TOXIC AND HAZARDOUS SUBSTANCES IN ADRIATIC SEA - MEZZI STATALI	9.890,24	9.890,24	-	-	-	-	-	9.890,24	9.890,24
E05103	CONTRIBUTO DELL'UNIONE EUROPEA PER LA REALIZZAZIONE DEL PROGETTO "DIRECTED - DISASTER RESILIENCE FOR EXTREME CLIMATE EVENTS PROVIDING INTEROPERABLE DATA, MODELS, COMMUNICATION AND GOVERNANCE" (D.G.R. N. 2184 DEL 12 DICEMBRE 2022)	CAPITOLO DA ISTITUIRE				47.242,57					47.242,57	47.242,57
<b>Totale vincoli derivanti da trasferimenti (I2)</b>				<b>43.953.659,87</b>	<b>41.869.563,71</b>	<b>34.433.932,04</b>	<b>17.741.245,99</b>	<b>24.442.736,12</b>	<b>872.311,64</b>	<b>3.565.711,14</b>	<b>37.685.224,78</b>	<b>38.897.009,30</b>
Vincoli derivanti da finanziamenti												
<b>Totale vincoli derivanti da finanziamenti (I3)</b>				<b>0</b>	<b>0</b>	<b>0</b>	<b>0</b>	<b>0</b>	<b>0</b>	<b>0</b>	<b>0</b>	<b>0</b>
Vincoli formalmente attribuiti dall'ente												
<b>Totale vincoli formalmente attribuiti dall'ente (I4)</b>				<b>0</b>	<b>0</b>	<b>0</b>	<b>0</b>	<b>0</b>	<b>0</b>	<b>0</b>	<b>0</b>	<b>0</b>
Altri vincoli												
<b>Totale altri vincoli (I5)</b>				<b>0</b>	<b>0</b>	<b>0</b>	<b>0</b>	<b>0</b>	<b>0</b>	<b>0</b>	<b>0</b>	<b>0</b>
<b>Totale risorse vincolate (I=I1+I2+I3+I4+I5)</b>				<b>43.953.659,87</b>	<b>41.869.563,71</b>	<b>34.433.932,04</b>	<b>17.741.245,99</b>	<b>24.442.736,12</b>	<b>872.311,64</b>	<b>3.565.711,14</b>	<b>37.685.224,78</b>	<b>38.897.009,30</b>

Totale quote accantonate riguardanti le risorse vincolate da legge (m1)		
Totale quote accantonate riguardanti le risorse vincolate da trasferimenti (m2)		
Totale quote accantonate riguardanti le risorse vincolate da finanziamenti (m3)		
Totale quote accantonate riguardanti le risorse vincolate dall'ente (m4)		
Totale quote accantonate riguardanti le risorse vincolate da altro (m5)		
<b>Totale quote accantonate riguardanti le risorse vincolate (m=m1+m2+m3+m4+m5)</b>	<b>0</b>	<b>0</b>
Totale risorse vincolate da legge al netto di quelle che sono state oggetto di accantonamenti (n1=I1-m1)	0	0
Totale risorse vincolate da trasferimenti al netto di quelle che sono state oggetto di accantonamenti (n2=I2-m2)	37.685.224,78	38.897.009,30
Totale risorse vincolate da finanziamenti al netto di quelle che sono state oggetto di accantonamenti (n3=I3-m3)	0	0
Totale risorse vincolate dall'ente al netto di quelle che sono state oggetto di accantonamenti (n4=I4-m4)	0	0
Totale risorse vincolate da altro al netto di quelle che sono state oggetto di accantonamenti (n5=I5-m5)	0	0
<b>Totale risorse vincolate al netto di quelle che sono state oggetto di accantonamenti (n=I-m)</b>	<b>37.685.224,78</b>	<b>38.897.009,30</b>



## Allegato n.14

# Composizione per missioni e programmi del fondo pluriennale vincolato dell'esercizio 2022 di riferimento del bilancio 2022

COMPOSIZIONE PER MISSIONI E PROGRAMMI DEL FONDO PLURIENNALE VINCOLATO DELL'ESERCIZIO 2022 DI RIFERIMENTO DEL BILANCIO 2022

MISSIONI E PROGRAMMI	Fondo pluriennale vincolato al 31 dicembre dell'esercizio 2021	Spese impegnate negli esercizi precedenti e imputate all'esercizio 2022 e coperte dal fondo pluriennale vincolato	Riaccertamento degli impegni di cui alla lettera b) effettuata nel corso dell'esercizio 2022 (cd. economie di impegno)	Riaccertamento degli impegni di cui alla lettera b) effettuata nel corso dell'esercizio 2022 (cd. economie di impegno) su impegni pluriennali finanziati dal FPV e imputati agli esercizi successivi a 2022	Quota del fondo pluriennale vincolato al 31 dicembre dell'esercizio 2021 rinviata all'esercizio 2023 e successivi	Spese impegnate nell'esercizio 2022 con imputazione all'esercizio 2023 e coperte dal fondo pluriennale vincolato	Spese impegnate nell'esercizio 2022 con imputazione all'esercizio 2024 e coperte dal fondo pluriennale vincolato	Spese impegnate nell'esercizio 2022 con imputazione a esercizi successivi a quelli considerati nel bilancio pluriennale e coperte dal fondo pluriennale vincolato	Fondo pluriennale vincolato al 31 dicembre dell'esercizio 2022
	(a)	(b)	(x)	(y)	(c) = (a) - (b) - (x) - (y)	(d)	(e)	(f)	(g) = (c) + (d) + (e) + (f)
<b>01 MISSIONE 01 - Servizi istituzionali, generali e di gestione</b>									
01 Organi istituzionali	0,00	0,00	0,00	0,00	0,00	0,00	0,00	0,00	0,00
02 Segreteria generale	0,00	0,00	0,00	0,00	0,00	0,00	0,00	0,00	0,00
03 Gestione economica, finanziaria, programmazione, provveditorato	0,00	0,00	0,00	0,00	0,00	0,00	0,00	0,00	0,00
04 Gestione delle entrate tributarie e servizi fiscali	0,00	0,00	0,00	0,00	0,00	0,00	0,00	0,00	0,00
05 Gestione dei beni demaniali e patrimoniali	0,00	0,00	0,00	0,00	0,00	0,00	0,00	0,00	0,00
06 Ufficio tecnico	0,00	0,00	0,00	0,00	0,00	0,00	0,00	0,00	0,00
07 Elezioni e consultazioni popolari - Anagrafe e stato civile	0,00	0,00	0,00	0,00	0,00	0,00	0,00	0,00	0,00
08 Statistica e sistemi informativi	0,00	0,00	0,00	0,00	0,00	0,00	0,00	0,00	0,00
09 Assistenza tecnico-amministrativa agli enti locali	0,00	0,00	0,00	0,00	0,00	0,00	0,00	0,00	0,00
10 Risorse umane	0,00	0,00	0,00	0,00	0,00	0,00	0,00	0,00	0,00
11 Altri servizi generali	0,00	0,00	0,00	0,00	0,00	0,00	0,00	0,00	0,00
12 Politica regionale unitaria per i servizi istituzionali, generali e di gestione	0,00	0,00	0,00	0,00	0,00	0,00	0,00	0,00	0,00
<b>TOTALE MISSIONE 01 - Servizi istituzionali, generali e di gestione</b>	<b>0,00</b>	<b>0,00</b>	<b>0,00</b>	<b>0,00</b>	<b>0,00</b>	<b>0,00</b>	<b>0,00</b>	<b>0,00</b>	<b>0,00</b>
<b>02 MISSIONE 02 - Giustizia</b>									
01 Uffici giudiziari	0,00	0,00	0,00	0,00	0,00	0,00	0,00	0,00	0,00
02 Casa circondariale e altri servizi	0,00	0,00	0,00	0,00	0,00	0,00	0,00	0,00	0,00
03 Politica regionale unitaria per la giustizia	0,00	0,00	0,00	0,00	0,00	0,00	0,00	0,00	0,00
<b>TOTALE MISSIONE 02 - Giustizia</b>	<b>0,00</b>	<b>0,00</b>	<b>0,00</b>	<b>0,00</b>	<b>0,00</b>	<b>0,00</b>	<b>0,00</b>	<b>0,00</b>	<b>0,00</b>
<b>03 MISSIONE 03 - Ordine pubblico e sicurezza</b>									
01 Polizia locale e amministrativa	0,00	0,00	0,00	0,00	0,00	0,00	0,00	0,00	0,00
02 Sistema integrato di sicurezza urbana	0,00	0,00	0,00	0,00	0,00	0,00	0,00	0,00	0,00
03 Politica regionale unitaria per l'ordine pubblico e la sicurezza	0,00	0,00	0,00	0,00	0,00	0,00	0,00	0,00	0,00
<b>TOTALE MISSIONE 03 - Ordine pubblico e sicurezza</b>	<b>0,00</b>	<b>0,00</b>	<b>0,00</b>	<b>0,00</b>	<b>0,00</b>	<b>0,00</b>	<b>0,00</b>	<b>0,00</b>	<b>0,00</b>
<b>04 MISSIONE 04 - Istruzione e diritto allo studio</b>									

COMPOSIZIONE PER MISSIONI E PROGRAMMI DEL FONDO PLURIENNALE VINCOLATO DELL'ESERCIZIO 2022 DI RIFERIMENTO DEL BILANCIO 2022

MISSIONI E PROGRAMMI		Fondo pluriennale vincolato al 31 dicembre dell'esercizio 2021	Spese impegnate negli esercizi precedenti e imputate all'esercizio 2022 e coperte dal fondo pluriennale vincolato	Riaccertamento degli impegni di cui alla lettera b) effettuata nel corso dell'esercizio 2022 (cd. economie di impegno)	Riaccertamento degli impegni di cui alla lettera b) effettuata nel corso dell'esercizio 2022 (cd. economie di impegno) finanziati dal FPV e imputati agli esercizi successivi a 2022	Quota del fondo pluriennale vincolato al 31 dicembre dell'esercizio 2021 rinviata all'esercizio 2023 e successivi	Spese impegnate nell'esercizio 2022 con imputazione all'esercizio 2023 e coperte dal fondo pluriennale vincolato	Spese impegnate nell'esercizio 2022 con imputazione all'esercizio 2024 e coperte dal fondo pluriennale vincolato	Spese impegnate nell'esercizio 2022 con imputazione a esercizi successivi a quelli considerati nel bilancio pluriennale e coperte dal fondo pluriennale vincolato	Fondo pluriennale vincolato al 31 dicembre dell'esercizio 2022
		(a)	(b)	(x)	(y)	(c) = (a) - (b) - (x) - (y)	(d)	(e)	(f)	(g) = (c) + (d) + (e) + (f)
01	Istruzione prescolastica	0,00	0,00	0,00	0,00	0,00	0,00	0,00	0,00	0,00
02	Altri ordini di istruzione non universitaria	0,00	0,00	0,00	0,00	0,00	0,00	0,00	0,00	0,00
03	Edilizia scolastica	0,00	0,00	0,00	0,00	0,00	0,00	0,00	0,00	0,00
04	Istruzione universitaria	0,00	0,00	0,00	0,00	0,00	0,00	0,00	0,00	0,00
05	Istruzione tecnica superiore	0,00	0,00	0,00	0,00	0,00	0,00	0,00	0,00	0,00
06	Servizi ausiliari all'istruzione	0,00	0,00	0,00	0,00	0,00	0,00	0,00	0,00	0,00
07	Diritto allo studio	0,00	0,00	0,00	0,00	0,00	0,00	0,00	0,00	0,00
08	Politica regionale unitaria per l'istruzione e il diritto allo studio	0,00	0,00	0,00	0,00	0,00	0,00	0,00	0,00	0,00
<b>TOTALE MISSIONE 04 - Istruzione e diritto allo studio</b>		<b>0,00</b>	<b>0,00</b>	<b>0,00</b>	<b>0,00</b>	<b>0,00</b>	<b>0,00</b>	<b>0,00</b>	<b>0,00</b>	<b>0,00</b>
<b>05</b>	<b>MISSIONE 05 - Tutela e valorizzazione dei beni e delle attività culturali</b>									
01	Valorizzazione dei beni di interesse storico	0,00	0,00	0,00	0,00	0,00	0,00	0,00	0,00	0,00
02	Attività culturali e interventi diversi nel settore culturale	0,00	0,00	0,00	0,00	0,00	0,00	0,00	0,00	0,00
03	Politica regionale unitaria per la tutela dei beni e delle attività culturali	0,00	0,00	0,00	0,00	0,00	0,00	0,00	0,00	0,00
<b>TOTALE MISSIONE 05 - Tutela e valorizzazione dei beni e delle attività culturali</b>		<b>0,00</b>	<b>0,00</b>	<b>0,00</b>	<b>0,00</b>	<b>0,00</b>	<b>0,00</b>	<b>0,00</b>	<b>0,00</b>	<b>0,00</b>
<b>06</b>	<b>MISSIONE 06 - Politiche giovanili, sport e tempo libero</b>									
01	Sport e tempo libero	0,00	0,00	0,00	0,00	0,00	0,00	0,00	0,00	0,00
02	Giovani	0,00	0,00	0,00	0,00	0,00	0,00	0,00	0,00	0,00
03	Politica regionale unitaria per i giovani, lo sport e il tempo libero	0,00	0,00	0,00	0,00	0,00	0,00	0,00	0,00	0,00
<b>TOTALE MISSIONE 06 - Politiche giovanili, sport e tempo libero</b>		<b>0,00</b>	<b>0,00</b>	<b>0,00</b>	<b>0,00</b>	<b>0,00</b>	<b>0,00</b>	<b>0,00</b>	<b>0,00</b>	<b>0,00</b>
<b>07</b>	<b>MISSIONE 07 - Turismo</b>									
01	Sviluppo e la valorizzazione del turismo	0,00	0,00	0,00	0,00	0,00	0,00	0,00	0,00	0,00
02	Politica regionale unitaria per il turismo	0,00	0,00	0,00	0,00	0,00	0,00	0,00	0,00	0,00
<b>TOTALE MISSIONE 07 - Turismo</b>		<b>0,00</b>	<b>0,00</b>	<b>0,00</b>	<b>0,00</b>	<b>0,00</b>	<b>0,00</b>	<b>0,00</b>	<b>0,00</b>	<b>0,00</b>
<b>08</b>	<b>MISSIONE 08 - Assetto del territorio ed edilizia abitativa</b>									

COMPOSIZIONE PER MISSIONI E PROGRAMMI DEL FONDO PLURIENNALE VINCOLATO DELL'ESERCIZIO 2022 DI RIFERIMENTO DEL BILANCIO 2022

MISSIONI E PROGRAMMI		Fondo pluriennale vincolato al 31 dicembre dell'esercizio 2021	Spese impegnate negli esercizi precedenti e imputate all'esercizio 2022 e coperte dal fondo pluriennale vincolato	Riaccertamento degli impegni di cui alla lettera b) effettuata nel corso dell'esercizio 2022 (cd. economie di impegno)	Riaccertamento degli impegni di cui alla lettera b) effettuata nel corso dell'esercizio 2022 (cd. economie di impegno)	Riaccertamento degli impegni di cui alla lettera b) effettuata nel corso dell'esercizio 2022 (cd. economie di impegno) su impegni pluriennali finanziati dal FPV e imputati agli esercizi successivi a 2022	Quota del fondo pluriennale vincolato al 31 dicembre dell'esercizio 2021 rinviata all'esercizio 2023 e successivi	Spese impegnate nell'esercizio 2022 con imputazione all'esercizio 2023 e coperte dal fondo pluriennale vincolato	Spese impegnate nell'esercizio 2022 con imputazione all'esercizio 2024 e coperte dal fondo pluriennale vincolato	Spese impegnate nell'esercizio 2022 con imputazione a esercizi successivi a quelli considerati nel bilancio pluriennale e coperte dal fondo pluriennale vincolato	Fondo pluriennale vincolato al 31 dicembre dell'esercizio 2022
		(a)	(b)	(x)	(y)	(c) = (a) - (b) - (x) - (y)	(d)	(e)	(f)	(g) = (c) + (d) + (e) + (f)	
01	Urbanistica e assetto del territorio	0,00	0,00	0,00	0,00	0,00	0,00	0,00	0,00	0,00	
02	Edilizia residenziale pubblica e locale e piani di edilizia economico-popolare	0,00	0,00	0,00	0,00	0,00	0,00	0,00	0,00	0,00	
03	Politica regionale unitaria per l'assetto del territorio e l'edilizia abitativa	0,00	0,00	0,00	0,00	0,00	0,00	0,00	0,00	0,00	
<b>TOTALE MISSIONE 08 - Assetto del territorio ed edilizia abitativa</b>		<b>0,00</b>	<b>0,00</b>	<b>0,00</b>	<b>0,00</b>	<b>0,00</b>	<b>0,00</b>	<b>0,00</b>	<b>0,00</b>	<b>0,00</b>	
<b>09</b>	<b>MISSIONE 09 - Sviluppo sostenibile e tutela del territorio e dell'ambiente</b>										
01	Difesa del suolo	20.335.114,57	10.384.647,55	1.103.021,21	0,00	8.847.445,81	14.984.144,77	0,00	0,00	23.831.590,58	
02	Tutela, valorizzazione e recupero ambientale	348.570,49	144.164,19	24.918,61	0,00	179.487,69	451.596,81	0,00	0,00	631.084,50	
03	Rifiuti	0,00	0,00	0,00	0,00	0,00	0,00	0,00	0,00	0,00	
04	Servizio idrico integrato	0,00	0,00	0,00	0,00	0,00	0,00	0,00	0,00	0,00	
05	Aree protette, parchi naturali, protezione naturalistica e forestazione	0,00	0,00	0,00	0,00	0,00	0,00	0,00	0,00	0,00	
06	Tutela e valorizzazione delle risorse idriche	0,00	0,00	0,00	0,00	0,00	0,00	0,00	0,00	0,00	
07	Sviluppo sostenibile territorio montano piccoli Comuni	0,00	0,00	0,00	0,00	0,00	0,00	0,00	0,00	0,00	
08	Qualità dell'aria e riduzione dell'inquinamento	0,00	0,00	0,00	0,00	0,00	0,00	0,00	0,00	0,00	
09	Politica regionale unitaria per lo sviluppo sostenibile e la tutela del territorio e l'ambiente	0,00	0,00	0,00	0,00	0,00	0,00	0,00	0,00	0,00	
<b>TOTALE MISSIONE 09 - Sviluppo sostenibile e tutela del territorio e dell'ambiente</b>		<b>20.683.685,06</b>	<b>10.528.811,74</b>	<b>1.127.939,82</b>	<b>0,00</b>	<b>9.026.933,50</b>	<b>15.435.741,58</b>	<b>0,00</b>	<b>0,00</b>	<b>24.462.675,08</b>	
<b>10</b>	<b>MISSIONE 10 - Trasporti e diritto alla mobilità</b>										
01	Trasporto ferroviario	0,00	0,00	0,00	0,00	0,00	0,00	0,00	0,00	0,00	
02	Trasporto pubblico locale	0,00	0,00	0,00	0,00	0,00	0,00	0,00	0,00	0,00	
03	Trasporto per vie d'acqua	0,00	0,00	0,00	0,00	0,00	0,00	0,00	0,00	0,00	
04	Altre modalità di trasporto	0,00	0,00	0,00	0,00	0,00	0,00	0,00	0,00	0,00	
05	Viabilità e infrastrutture stradali	0,00	0,00	0,00	0,00	0,00	0,00	0,00	0,00	0,00	
06	Politica regionale unitaria per i trasporti e il diritto alla mobilità	0,00	0,00	0,00	0,00	0,00	0,00	0,00	0,00	0,00	
<b>TOTALE MISSIONE 10 - Trasporti e diritto alla mobilità</b>		<b>0,00</b>	<b>0,00</b>	<b>0,00</b>	<b>0,00</b>	<b>0,00</b>	<b>0,00</b>	<b>0,00</b>	<b>0,00</b>	<b>0,00</b>	
<b>11</b>	<b>MISSIONE 11 - Soccorso civile</b>										

COMPOSIZIONE PER MISSIONI E PROGRAMMI DEL FONDO PLURIENNALE VINCOLATO DELL'ESERCIZIO 2022 DI RIFERIMENTO DEL BILANCIO 2022

MISSIONI E PROGRAMMI		Fondo pluriennale vincolato al 31 dicembre dell'esercizio 2021	Spese impegnate negli esercizi precedenti e imputate all'esercizio 2022 e coperte dal fondo pluriennale vincolato	Riaccertamento degli impegni di cui alla lettera b) effettuata nel corso dell'esercizio 2022 (cd. economie di impegno)	Riaccertamento degli impegni di cui alla lettera b) effettuata nel corso dell'esercizio 2022 (cd. economie di impegno)	Riaccertamento degli impegni di cui alla lettera b) effettuata nel corso dell'esercizio 2022 (cd. economie di impegno) su impegni pluriennali finanziati dal FPV e imputati agli esercizi successivi a 2022	Quota del fondo pluriennale vincolato al 31 dicembre dell'esercizio 2021 rinviata all'esercizio 2023 e successivi	Spese impegnate nell'esercizio 2022 con imputazione all'esercizio 2023 e coperte dal fondo pluriennale vincolato	Spese impegnate nell'esercizio 2022 con imputazione all'esercizio 2024 e coperte dal fondo pluriennale vincolato	Spese impegnate nell'esercizio 2022 con imputazione a esercizi successivi a quelli considerati nel bilancio pluriennale e coperte dal fondo pluriennale vincolato	Fondo pluriennale vincolato al 31 dicembre dell'esercizio 2022
		(a)	(b)	(x)	(y)	(c) = (a) - (b) - (x) - (y)	(d)	(e)	(f)	(g) = (c) + (d) + (e) + (f)	
01	Sistema di protezione civile	4.837.095,01	2.579.171,85	238.287,33	0,00	2.019.635,83	6.778.840,52	0,00	0,00	8.798.476,35	
02	Interventi a seguito di calamità naturali	12.308.458,13	5.519.767,64	2.283.055,03	0,00	4.505.635,46	2.904.417,21	0,00	0,00	7.410.052,67	
03	Politica regionale unitaria per il soccorso e la protezione civile	0,00	0,00	0,00	0,00	0,00	0,00	0,00	0,00	0,00	
<b>TOTALE MISSIONE 11 - Soccorso civile</b>		<b>17.145.553,14</b>	<b>8.098.939,49</b>	<b>2.521.342,36</b>	<b>0,00</b>	<b>6.525.271,29</b>	<b>9.683.257,73</b>	<b>0,00</b>	<b>0,00</b>	<b>16.208.529,02</b>	
<b>12</b>	<b>MISSIONE 12 - Diritti sociali, politiche sociali e famiglia</b>										
01	Interventi per l'infanzia e i minori e per asili nido	0,00	0,00	0,00	0,00	0,00	0,00	0,00	0,00	0,00	
02	Interventi per la disabilità	0,00	0,00	0,00	0,00	0,00	0,00	0,00	0,00	0,00	
03	Interventi per gli anziani	0,00	0,00	0,00	0,00	0,00	0,00	0,00	0,00	0,00	
04	Interventi per i soggetti a rischio di esclusione sociale	0,00	0,00	0,00	0,00	0,00	0,00	0,00	0,00	0,00	
05	Interventi per le famiglie	0,00	0,00	0,00	0,00	0,00	0,00	0,00	0,00	0,00	
06	Interventi per il diritto alla casa	0,00	0,00	0,00	0,00	0,00	0,00	0,00	0,00	0,00	
07	Programmazione e governo della rete dei servizi sociosanitari e sociali	0,00	0,00	0,00	0,00	0,00	0,00	0,00	0,00	0,00	
08	Cooperazione e associazionismo	0,00	0,00	0,00	0,00	0,00	0,00	0,00	0,00	0,00	
09	Servizio necroscopico e cimiteriale	0,00	0,00	0,00	0,00	0,00	0,00	0,00	0,00	0,00	
10	Politica regionale unitaria per i diritti sociali e la famiglia	0,00	0,00	0,00	0,00	0,00	0,00	0,00	0,00	0,00	
<b>TOTALE MISSIONE 12 - Diritti sociali, politiche sociali e famiglia</b>		<b>0,00</b>	<b>0,00</b>	<b>0,00</b>	<b>0,00</b>	<b>0,00</b>	<b>0,00</b>	<b>0,00</b>	<b>0,00</b>	<b>0,00</b>	
<b>13</b>	<b>MISSIONE 13 - Tutela della salute</b>										
01	Servizio sanitario regionale - finanziamento ordinario corrente per la garanzia dei LEA	0,00	0,00	0,00	0,00	0,00	0,00	0,00	0,00	0,00	
02	Servizio sanitario regionale - finanziamento aggiuntivo corrente per livelli di assistenza superiori ai LEA	0,00	0,00	0,00	0,00	0,00	0,00	0,00	0,00	0,00	
03	Servizio sanitario regionale - finanziamento aggiuntivo corrente per la copertura dello squilibrio di bilancio corrente	0,00	0,00	0,00	0,00	0,00	0,00	0,00	0,00	0,00	
04	Servizio sanitario regionale - ripiano di disavanzi sanitari relativi ad esercizi pregressi	0,00	0,00	0,00	0,00	0,00	0,00	0,00	0,00	0,00	
05	Servizio sanitario regionale - investimenti sanitari	0,00	0,00	0,00	0,00	0,00	0,00	0,00	0,00	0,00	
06	Servizio sanitario regionale - restituzione maggiori gettiti SSN	0,00	0,00	0,00	0,00	0,00	0,00	0,00	0,00	0,00	

COMPOSIZIONE PER MISSIONI E PROGRAMMI DEL FONDO PLURIENNALE VINCOLATO DELL'ESERCIZIO 2022 DI RIFERIMENTO DEL BILANCIO 2022

MISSIONI E PROGRAMMI		Fondo pluriennale vincolato al 31 dicembre dell'esercizio 2021	Spese impegnate negli esercizi precedenti e imputate all'esercizio 2022 e coperte dal fondo pluriennale vincolato	Riaccertamento degli impegni di cui alla lettera b) effettuata nel corso dell'esercizio 2022 (cd. economie di impegno)	Riaccertamento degli impegni di cui alla lettera b) effettuata nel corso dell'esercizio 2022 (cd. economie di impegno)	Quota del fondo pluriennale vincolato al 31 dicembre dell'esercizio 2021 rinviata all'esercizio 2023 e successivi	Spese impegnate nell'esercizio 2022 con imputazione all'esercizio 2023 e coperte dal fondo pluriennale vincolato	Spese impegnate nell'esercizio 2022 con imputazione all'esercizio 2024 e coperte dal fondo pluriennale vincolato	Spese impegnate nell'esercizio 2022 con imputazione a esercizi successivi a quelli considerati nel bilancio pluriennale e coperte dal fondo pluriennale vincolato	Fondo pluriennale vincolato al 31 dicembre dell'esercizio 2022
		(a)	(b)	(x)	(y)	(c) = (a) - (b) - (x) - (y)	(d)	(e)	(f)	(g) = (c) + (d) + (e) + (f)
07	Ulteriori spese in materia sanitaria	0,00	0,00	0,00	0,00	0,00	0,00	0,00	0,00	0,00
08	Politica regionale unitaria per la tutela della salute	0,00	0,00	0,00	0,00	0,00	0,00	0,00	0,00	0,00
<b>TOTALE MISSIONE 13 - Tutela della salute</b>		<b>0,00</b>	<b>0,00</b>	<b>0,00</b>	<b>0,00</b>	<b>0,00</b>	<b>0,00</b>	<b>0,00</b>	<b>0,00</b>	<b>0,00</b>
<b>14</b>	<b>MISSIONE 14 - Sviluppo economico e competitività</b>									
01	Industria, PMI e Artigianato	0,00	0,00	0,00	0,00	0,00	0,00	0,00	0,00	0,00
02	Commercio - reti distributive - tutela dei consumatori	0,00	0,00	0,00	0,00	0,00	0,00	0,00	0,00	0,00
03	Ricerca e innovazione	0,00	0,00	0,00	0,00	0,00	0,00	0,00	0,00	0,00
04	Reti e altri servizi di pubblica utilità	0,00	0,00	0,00	0,00	0,00	0,00	0,00	0,00	0,00
05	Politica regionale unitaria per lo sviluppo economico e la competitività	0,00	0,00	0,00	0,00	0,00	0,00	0,00	0,00	0,00
<b>TOTALE MISSIONE 14 - Sviluppo economico e competitività</b>		<b>0,00</b>	<b>0,00</b>	<b>0,00</b>	<b>0,00</b>	<b>0,00</b>	<b>0,00</b>	<b>0,00</b>	<b>0,00</b>	<b>0,00</b>
<b>15</b>	<b>MISSIONE 15 - Politiche per il lavoro e la formazione professionale</b>									
01	Servizi per lo sviluppo del mercato del lavoro	0,00	0,00	0,00	0,00	0,00	0,00	0,00	0,00	0,00
02	Formazione professionale	0,00	0,00	0,00	0,00	0,00	0,00	0,00	0,00	0,00
03	Sostegno all'occupazione	0,00	0,00	0,00	0,00	0,00	0,00	0,00	0,00	0,00
04	Politica regionale unitaria per il lavoro e la formazione professionale	0,00	0,00	0,00	0,00	0,00	0,00	0,00	0,00	0,00
<b>TOTALE MISSIONE 15 - Politiche per il lavoro e la formazione professionale</b>		<b>0,00</b>	<b>0,00</b>	<b>0,00</b>	<b>0,00</b>	<b>0,00</b>	<b>0,00</b>	<b>0,00</b>	<b>0,00</b>	<b>0,00</b>
<b>16</b>	<b>MISSIONE 16 - Agricoltura, politiche agroalimentari e pesca</b>									
01	Sviluppo del settore agricolo e del sistema agroalimentare	0,00	0,00	0,00	0,00	0,00	0,00	0,00	0,00	0,00
02	Caccia e pesca	0,00	0,00	0,00	0,00	0,00	0,00	0,00	0,00	0,00
03	Politica regionale unitaria per l'agricoltura, i sistemi agroalimentari, la caccia e la pesca	0,00	0,00	0,00	0,00	0,00	0,00	0,00	0,00	0,00
<b>TOTALE MISSIONE 16 - Agricoltura, politiche agroalimentari e pesca</b>		<b>0,00</b>	<b>0,00</b>	<b>0,00</b>	<b>0,00</b>	<b>0,00</b>	<b>0,00</b>	<b>0,00</b>	<b>0,00</b>	<b>0,00</b>
<b>17</b>	<b>MISSIONE 17 - Energia e diversificazione delle fonti energetiche</b>									
01	Fonti energetiche	0,00	0,00	0,00	0,00	0,00	0,00	0,00	0,00	0,00
02	Politica regionale unitaria per l'energia e la diversificazione delle fonti energetiche	0,00	0,00	0,00	0,00	0,00	0,00	0,00	0,00	0,00



COMPOSIZIONE PER MISSIONI E PROGRAMMI DEL FONDO PLURIENNALE VINCOLATO DELL'ESERCIZIO 2022 DI RIFERIMENTO DEL BILANCIO 2022

MISSIONI E PROGRAMMI		Fondo pluriennale vincolato al 31 dicembre dell'esercizio 2021	Spese impegnate negli esercizi precedenti e imputate all'esercizio 2022 e coperte dal fondo pluriennale vincolato	Riaccertamento degli impegni di cui alla lettera b) effettuata nel corso dell'esercizio 2022 (cd. economie di impegno)	Riaccertamento degli impegni di cui alla lettera b) effettuata nel corso dell'esercizio 2022 (cd. economie di impegno) su impegni pluriennali finanziati dal FPV e imputati agli esercizi successivi a 2022	Quota del fondo pluriennale vincolato al 31 dicembre dell'esercizio 2021 rinviata all'esercizio 2023 e successivi	Spese impegnate nell'esercizio 2022 con imputazione all'esercizio 2023 e coperte dal fondo pluriennale vincolato	Spese impegnate nell'esercizio 2022 con imputazione all'esercizio 2024 e coperte dal fondo pluriennale vincolato	Spese impegnate nell'esercizio 2022 con imputazione a esercizi successivi a quelli considerati nel bilancio pluriennale e coperte dal fondo pluriennale vincolato	Fondo pluriennale vincolato al 31 dicembre dell'esercizio 2022
		(a)	(b)	(x)	(y)	(c) = (a) - (b) - (x) - (y)	(d)	(e)	(f)	(g) = (c) + (d) + (e) + (f)
	<b>TOTALE MISSIONE 17 - Energia e diversificazione delle fonti energetiche</b>	<b>0,00</b>	<b>0,00</b>	<b>0,00</b>	<b>0,00</b>	<b>0,00</b>	<b>0,00</b>	<b>0,00</b>	<b>0,00</b>	<b>0,00</b>
<b>18</b>	<b>MISSIONE 18 - Relazioni con le altre autonomie territoriali e locali</b>									
01	Relazioni finanziarie con le altre autonomie territoriali	0,00	0,00	0,00	0,00	0,00	0,00	0,00	0,00	0,00
02	Politica regionale unitaria per le relazioni finanziarie con le altre autonomie territoriali	0,00	0,00	0,00	0,00	0,00	0,00	0,00	0,00	0,00
	<b>TOTALE MISSIONE 18 - Relazioni con le altre autonomie territoriali e locali</b>	<b>0,00</b>	<b>0,00</b>	<b>0,00</b>	<b>0,00</b>	<b>0,00</b>	<b>0,00</b>	<b>0,00</b>	<b>0,00</b>	<b>0,00</b>
<b>19</b>	<b>MISSIONE 19 - Relazioni internazionali</b>									
01	Relazioni internazionali e Cooperazione allo sviluppo	0,00	0,00	0,00	0,00	0,00	0,00	0,00	0,00	0,00
02	Cooperazione territoriale	0,00	0,00	0,00	0,00	0,00	0,00	0,00	0,00	0,00
	<b>TOTALE MISSIONE 19 - Relazioni internazionali</b>	<b>0,00</b>	<b>0,00</b>	<b>0,00</b>	<b>0,00</b>	<b>0,00</b>	<b>0,00</b>	<b>0,00</b>	<b>0,00</b>	<b>0,00</b>
	<b>TOTALE</b>	<b>37.829.238,20</b>	<b>18.627.751,23</b>	<b>3.649.282,18</b>	<b>0,00</b>	<b>15.552.204,79</b>	<b>25.118.999,31</b>	<b>0,00</b>	<b>0,00</b>	<b>40.671.204,10</b>



AGENZIA PER LA  
SICUREZZA TERRITORIALE  
E LA PROTEZIONE CIVILE  
REGIONE EMILIA-ROMAGNA

## **Allegato n.15**

# **Prospetto delle Entrate di bilancio per Titoli, Tipologie e Categorie**

**PROSPETTO DELLE ENTRATE DI BILANCI PER TITOLI, TIPOLOGIE E CATEGORIE  
REGIONI**

TITOLO TIPOLOGIA CATEGORIA	DENOMINAZIONE	Accertamenti	di cui entrate non ricorrenti	Riscossioni in c/competenza	Riscossioni in c/residui
	<b>ENTRATE CORRENTI DI NATURA TRIBUTARIA, CONTRIBUTIVA E PEREQUATIVA</b>				
<b>1010100</b>	<b>Tipologia 101: Imposte tasse e proventi assimilati</b>	<b>0,00</b>	<b>0,00</b>	<b>0,00</b>	<b>0,00</b>
1010117	Addizionale regionale IRPEF non sanità	0,00	0,00	0,00	0,00
1010120	Imposta regionale sulle attività produttive (IRAP) non Sanità	0,00	0,00	0,00	0,00
1010131	Imposta regionale sulla benzina per autotrazione	0,00	0,00	0,00	0,00
1010142	Imposta regionale sulle concessioni statali sui beni del demanio marittimo	0,00	0,00	0,00	0,00
1010143	Imposta regionale sulle concessioni statali sui beni del patrimonio indisponibile	0,00	0,00	0,00	0,00
1010144	Imposta regionale per le emissioni sonore degli aeromobili	0,00	0,00	0,00	0,00
1010146	Tassa regionale per il diritto allo studio universitario	0,00	0,00	0,00	0,00
1010147	Tassa sulla concessione per la caccia e per la pesca	0,00	0,00	0,00	0,00
1010148	Tasse sulle concessioni regionali	0,00	0,00	0,00	0,00
1010150	Tassa di circolazione dei veicoli a motore (tassa automobilistica)	0,00	0,00	0,00	0,00
1010155	Tassa di abilitazione all'esercizio professionale	0,00	0,00	0,00	0,00
1010159	Tributo speciale per il deposito in discarica dei rifiuti solidi	0,00	0,00	0,00	0,00
1010160	Tributo per l'esercizio delle funzioni di tutela, protezione e igiene dell'ambiente	0,00	0,00	0,00	0,00
1010170	Proventi dei Casinò	0,00	0,00	0,00	0,00
1010177	Addizionale regionale sul gas naturale	0,00	0,00	0,00	0,00
1010195	Altre ritenute n.a.c.	0,00	0,00	0,00	0,00
1010196	Altre entrate su lotto, lotterie e altre attività di gioco n.a.c.	0,00	0,00	0,00	0,00
1010197	Altre accise n.a.c.	0,00	0,00	0,00	0,00
1010198	Altre imposte sostitutive n.a.c.	0,00	0,00	0,00	0,00
1010199	Altre imposte, tasse e proventi assimilati n.a.c.	0,00	0,00	0,00	0,00
<b>1010200</b>	<b>Tipologia 102: Tributi destinati al finanziamento della sanità</b>	<b>0,00</b>	<b>0,00</b>	<b>0,00</b>	<b>0,00</b>
1010201	Imposta regionale sulle attività produttive - IRAP - Sanità	0,00	0,00	0,00	0,00
1010202	Imposta regionale sulle attività produttive - IRAP - Sanità derivante da manovra fiscale regionale	0,00	0,00	0,00	0,00
1010203	Compartecipazione IVA - Sanità	0,00	0,00	0,00	0,00
1010204	Addizionale IRPEF - Sanità	0,00	0,00	0,00	0,00
1010205	Addizionale IRPEF - Sanità derivante da manovra fiscale regionale	0,00	0,00	0,00	0,00
1010206	Accisa sulla benzina per autotrazione - sanità	0,00	0,00	0,00	0,00
1010299	Altri tributi destinati al finanziamento della spesa sanitaria	0,00	0,00	0,00	0,00
<b>1010400</b>	<b>Tipologia 104: Compartecipazioni di tributi</b>	<b>0,00</b>	<b>0,00</b>	<b>0,00</b>	<b>0,00</b>
1010401	Compartecipazione IVA a Regioni - non Sanità	0,00	0,00	0,00	0,00
1010402	Addizionale regionale alla compartecipazione IVA	0,00	0,00	0,00	0,00
1010403	Compartecipazione al bollo auto	0,00	0,00	0,00	0,00
1010404	Compartecipazione al gasolio	0,00	0,00	0,00	0,00
1010409	Compartecipazioni accise benzina e gasolio destinate ad alimentare il Fondo nazionale trasporti di cui all'Art. 16 BIS del D.L. 95/2012	0,00	0,00	0,00	0,00
1010497	Altre compartecipazioni di imposte a Regioni non destinati al finanziamento della spesa sanitaria	0,00	0,00	0,00	0,00
<b>1030100</b>	<b>Tipologia 301: Fondi perequativi da Amministrazioni Centrali</b>	<b>0,00</b>	<b>0,00</b>	<b>0,00</b>	<b>0,00</b>
1030101	Fondi perequativi dallo Stato	0,00	0,00	0,00	0,00
1030102	Fondo perequativo dallo Stato - Sanità	0,00	0,00	0,00	0,00
	<b>TOTALE TITOLO 1</b>	<b>0,00</b>	<b>0,00</b>	<b>0,00</b>	<b>0,00</b>
	<b>TRASFERIMENTI CORRENTI</b>				

**PROSPETTO DELLE ENTRATE DI BILANCI PER TITOLI, TIPOLOGIE E CATEGORIE  
REGIONI**

TITOLO TIPOLOGIA CATEGORIA	DENOMINAZIONE	Accertamenti	di cui entrate non ricorrenti	Riscossioni in c/competenza	Riscossioni in c/residui
<b>2010100</b>	<b>Tipologia 101: Trasferimenti correnti da Amministrazioni pubbliche</b>	<b>18.769.419,52</b>	<b>200.000,00</b>	<b>18.769.419,52</b>	<b>0,00</b>
2010101	Trasferimenti correnti da Amministrazioni Centrali	34.919,52	0,00	34.919,52	0,00
2010102	Trasferimenti correnti da Amministrazioni Locali	18.734.500,00	200.000,00	18.734.500,00	0,00
2010103	Trasferimenti correnti da Enti di Previdenza	0,00	0,00	0,00	0,00
2010104	Trasferimenti correnti da organismi interni e/o unità locali della amministrazione	0,00	0,00	0,00	0,00
<b>2010200</b>	<b>Tipologia 102: Trasferimenti correnti da Famiglie</b>	<b>0,00</b>	<b>0,00</b>	<b>0,00</b>	<b>0,00</b>
2010201	Trasferimenti correnti da Famiglie	0,00	0,00	0,00	0,00
<b>2010300</b>	<b>Tipologia 103: Trasferimenti correnti da Imprese</b>	<b>0,00</b>	<b>0,00</b>	<b>0,00</b>	<b>0,00</b>
2010301	Sponsorizzazioni da imprese	0,00	0,00	0,00	0,00
2010302	Altri trasferimenti correnti da imprese	0,00	0,00	0,00	0,00
<b>2010400</b>	<b>Tipologia 104: Trasferimenti correnti da Istituzioni Sociali Private</b>	<b>0,00</b>	<b>0,00</b>	<b>0,00</b>	<b>0,00</b>
2010401	Trasferimenti correnti da Istituzioni Sociali Private	0,00	0,00	0,00	0,00
<b>2010500</b>	<b>Tipologia 105: Trasferimenti correnti dall'Unione Europea e dal Resto del Mondo</b>	<b>47.242,57</b>	<b>47.242,57</b>	<b>47.242,57</b>	<b>0,00</b>
2010501	Trasferimenti correnti dall'Unione Europea	47.242,57	47.242,57	47.242,57	0,00
2010502	Trasferimenti correnti dal Resto del Mondo	0,00	0,00	0,00	0,00
	<b>TOTALE TITOLO 2</b>	<b>18.816.662,09</b>	<b>247.242,57</b>	<b>18.816.662,09</b>	<b>0,00</b>
	<b>ENTRATE EXTRATRIBUTARIE</b>				
<b>3010000</b>	<b>Tipologia 100: Vendita di beni e servizi e proventi derivanti dalla gestione dei beni</b>	<b>0,00</b>	<b>0,00</b>	<b>0,00</b>	<b>0,00</b>
3010100	Vendita di beni	0,00	0,00	0,00	0,00
3010200	Entrate dalla vendita e dall'erogazione di servizi	0,00	0,00	0,00	0,00
3010300	Proventi derivanti dalla gestione dei beni	0,00	0,00	0,00	0,00
<b>3020000</b>	<b>Tipologia 200: Proventi derivanti dall'attività di controllo e repressione delle irregolarità e degli illeciti</b>	<b>0,00</b>	<b>0,00</b>	<b>0,00</b>	<b>0,00</b>
3020100	Entrate da amministrazioni pubbliche derivanti dall'attività di controllo e repressione delle irregolarità e degli illeciti	0,00	0,00	0,00	0,00
3020200	Entrate da famiglie derivanti dall'attività di controllo e repressione delle irregolarità e degli illeciti	0,00	0,00	0,00	0,00
3020300	Entrate da Imprese derivanti dall'attività di controllo e repressione delle irregolarità e degli illeciti	0,00	0,00	0,00	0,00
3020400	Entrate da Istituzioni Sociali Private derivanti dall'attività di controllo e repressione delle irregolarità e degli illeciti	0,00	0,00	0,00	0,00
<b>3030000</b>	<b>Tipologia 300: Interessi attivi</b>	<b>298.731,59</b>	<b>0,00</b>	<b>33.149,75</b>	<b>0,00</b>
3030100	Interessi attivi da titoli o finanziamenti a breve termine	0,00	0,00	0,00	0,00
3030200	Interessi attivi da titoli obbligazionari a medio - lungo termine	0,00	0,00	0,00	0,00
3030300	Altri interessi attivi	298.731,59	0,00	33.149,75	0,00
<b>3040000</b>	<b>Tipologia 400: Altre entrate da redditi da capitale</b>	<b>0,00</b>	<b>0,00</b>	<b>0,00</b>	<b>0,00</b>
3040100	Rendimenti da fondi comuni di investimento	0,00	0,00	0,00	0,00
3040200	Entrate derivanti dalla distribuzione di dividendi	0,00	0,00	0,00	0,00
3040300	Entrate derivanti dalla distribuzione di utili e avanzi	0,00	0,00	0,00	0,00
3049900	Altre entrate da redditi da capitale n.a.c.	0,00	0,00	0,00	0,00
<b>3050000</b>	<b>Tipologia 500: Rimborsi e altre entrate correnti</b>	<b>154.543,15</b>	<b>69.452,23</b>	<b>154.322,81</b>	<b>0,00</b>
3050100	Indennizzi di assicurazione	0,00	0,00	0,00	0,00

**PROSPETTO DELLE ENTRATE DI BILANCI PER TITOLI, TIPOLOGIE E CATEGORIE  
REGIONI**

TITOLO TIPOLOGIA CATEGORIA	DENOMINAZIONE	Accertamenti	di cui entrate non ricorrenti	Riscossioni in c/competenza	Riscossioni in c/residui
3050200	Rimborsi in entrata	154.543,15	69.452,23	154.322,81	0,00
3059900	Altre entrate correnti n.a.c.	0,00	0,00	0,00	0,00
	<b>TOTALE TITOLO 3</b>	<b>453.274,74</b>	<b>69.452,23</b>	<b>187.472,56</b>	<b>0,00</b>
	<b>ENTRATE IN CONTO CAPITALE</b>				
<b>4010000</b>	<b>Tipologia 100: Tributi in conto capitale</b>	<b>0,00</b>	<b>0,00</b>	<b>0,00</b>	<b>0,00</b>
4010100	Imposte da sanatorie e condoni	0,00	0,00	0,00	0,00
4010200	Altre imposte in conto capitale	0,00	0,00	0,00	0,00
<b>4020000</b>	<b>Tipologia 200: Contributi agli investimenti</b>	<b>14.801.799,32</b>	<b>3.657.985,32</b>	<b>14.775.672,74</b>	<b>0,00</b>
4020100	Contributi agli investimenti da amministrazioni pubbliche	14.801.799,32	3.657.985,32	14.775.672,74	0,00
4020200	Contributi agli investimenti da Famiglie	0,00	0,00	0,00	0,00
4020300	Contributi agli investimenti da Imprese	0,00	0,00	0,00	0,00
4020400	Contributi agli investimenti da Istituzioni Sociali Private	0,00	0,00	0,00	0,00
4020500	Contributi agli investimenti dall'Unione Europea e dal Resto del Mondo	0,00	0,00	0,00	0,00
4020600	Contributi agli investimenti direttamente destinati al rimborso di prestiti da amministrazioni pubbliche	0,00	0,00	0,00	0,00
<b>4030000</b>	<b>Tipologia 300: Altri trasferimenti in conto capitale</b>	<b>0,00</b>	<b>0,00</b>	<b>0,00</b>	<b>0,00</b>
4030100	Trasferimenti in conto capitale per assunzione di debiti dell'amministrazione da parte di amministrazioni pubbliche	0,00	0,00	0,00	0,00
4030200	Trasferimenti in conto capitale per assunzione di debiti dell'amministrazione da parte di Imprese	0,00	0,00	0,00	0,00
4030300	Trasferimenti in conto capitale per assunzione di debiti dell'amministrazione da parte dell'Unione Europea e del Resto del Mondo	0,00	0,00	0,00	0,00
4030400	Trasferimenti in conto capitale per cancellazione di debiti dell'amministrazione da parte di amministrazioni pubbliche	0,00	0,00	0,00	0,00
4030500	Trasferimenti in conto capitale per cancellazione di debiti dell'amministrazione da parte di Imprese	0,00	0,00	0,00	0,00
4030600	Trasferimenti in conto capitale per cancellazione di debiti dell'amministrazione da parte dell'Unione Europea e Resto del Mondo	0,00	0,00	0,00	0,00
4030700	Trasferimenti in conto capitale per ripiano disavanzi pregressi da amministrazioni pubbliche	0,00	0,00	0,00	0,00
4030800	Trasferimenti in conto capitale per ripiano disavanzi pregressi da Imprese	0,00	0,00	0,00	0,00
4030900	Trasferimenti in conto capitale per ripiano disavanzi pregressi dall'Unione Europea e dal Resto del Mondo	0,00	0,00	0,00	0,00
4031000	Altri trasferimenti in conto capitale da amministrazioni pubbliche	0,00	0,00	0,00	0,00
4031100	Altri trasferimenti in conto capitale da Famiglie	0,00	0,00	0,00	0,00
4031200	Altri trasferimenti in conto capitale da Imprese	0,00	0,00	0,00	0,00
4031300	Altri trasferimenti in conto capitale da Istituzioni Sociali Private	0,00	0,00	0,00	0,00
4031400	Altri trasferimenti in conto capitale dall'Unione Europea e dal Resto del Mondo	0,00	0,00	0,00	0,00
<b>4040000</b>	<b>Tipologia 400: Entrate da alienazione di beni materiali e immateriali</b>	<b>0,00</b>	<b>0,00</b>	<b>0,00</b>	<b>0,00</b>
4040100	Alienazione di beni materiali	0,00	0,00	0,00	0,00
4040200	Cessione di Terreni e di beni materiali non prodotti	0,00	0,00	0,00	0,00
4040300	Alienazione di beni immateriali	0,00	0,00	0,00	0,00
<b>4050000</b>	<b>Tipologia 500: Altre entrate in conto capitale</b>	<b>405.968,41</b>	<b>405.968,41</b>	<b>405.968,41</b>	<b>235,61</b>
4050200	Entrate derivanti da conferimento immobili a fondi immobiliari	0,00	0,00	0,00	0,00
4050300	Entrate in conto capitale dovute a rimborsi, recuperi e restituzioni di somme non dovute o incassate in eccesso	405.968,41	405.968,41	405.968,41	235,61
4050400	Altre entrate in conto capitale n.a.c.	0,00	0,00	0,00	0,00

**PROSPETTO DELLE ENTRATE DI BILANCI PER TITOLI, TIPOLOGIE E CATEGORIE  
REGIONI**

TITOLO TIPOLOGIA CATEGORIA	DENOMINAZIONE	Accertamenti	di cui entrate non ricorrenti	Riscossioni in c/competenza	Riscossioni in c/residui
	<b>TOTALE TITOLO 4</b>	15.207.767,73	4.063.953,73	15.181.641,15	235,61
	<b>ENTRATE DA RIDUZIONE DI ATTIVITÀ FINANZIARIE</b>				
<b>5010000</b>	<b>Tipologia 100: Alienazione di attività finanziarie</b>	<b>0,00</b>	<b>0,00</b>	<b>0,00</b>	<b>0,00</b>
5010100	Alienazione di partecipazioni	0,00	0,00	0,00	0,00
5010200	Alienazione di quote di fondi comuni di investimento	0,00	0,00	0,00	0,00
5010300	Alienazione di titoli obbligazionari a breve termine	0,00	0,00	0,00	0,00
5010400	Alienazione di titoli obbligazionari a medio-lungo termine	0,00	0,00	0,00	0,00
<b>5020000</b>	<b>Tipologia 200: Riscossione di crediti di breve termine</b>	<b>0,00</b>	<b>0,00</b>	<b>0,00</b>	<b>0,00</b>
5020100	Riscossione crediti di breve termine a tasso agevolato da Amministrazioni Pubbliche	0,00	0,00	0,00	0,00
5020200	Riscossione crediti di breve termine a tasso agevolato da Famiglie	0,00	0,00	0,00	0,00
5020300	Riscossione crediti di breve termine a tasso agevolato da Imprese	0,00	0,00	0,00	0,00
5020400	Riscossione crediti di breve termine a tasso agevolato da Istituzioni Sociali Private	0,00	0,00	0,00	0,00
5020500	Riscossione crediti di breve termine a tasso agevolato dall'Unione Europea e dal Resto del Mondo	0,00	0,00	0,00	0,00
5020600	Riscossione crediti di breve termine a tasso non agevolato da Amministrazione Pubbliche	0,00	0,00	0,00	0,00
5020700	Riscossione crediti di breve termine a tasso non agevolato da Famiglie	0,00	0,00	0,00	0,00
5020800	Riscossione crediti di breve termine a tasso non agevolato da Imprese	0,00	0,00	0,00	0,00
5020900	Riscossione crediti di breve termine a tasso non agevolato da Istituzioni Sociali Private	0,00	0,00	0,00	0,00
5021000	Riscossione crediti di breve termine a tasso non agevolato dall'Unione Europea e dal Resto del Mondo	0,00	0,00	0,00	0,00
<b>5030000</b>	<b>Tipologia 300: Riscossione crediti di medio-lungo termine</b>	<b>0,00</b>	<b>0,00</b>	<b>0,00</b>	<b>0,00</b>
5030100	Riscossione crediti di medio-lungo termine a tasso agevolato da Amministrazioni Pubbliche	0,00	0,00	0,00	0,00
5030200	Riscossione crediti di medio-lungo termine a tasso agevolato da Famiglie	0,00	0,00	0,00	0,00
5030300	Riscossione crediti di medio-lungo termine a tasso agevolato da Imprese	0,00	0,00	0,00	0,00
5030400	Riscossione crediti di medio-lungo termine a tasso agevolato da Istituzioni Sociali Private	0,00	0,00	0,00	0,00
5030500	Riscossione crediti di medio-lungo termine a tasso agevolato dall'Unione Europea e dal Resto del Mondo	0,00	0,00	0,00	0,00
5030600	Riscossione crediti di medio-lungo termine a tasso non agevolato da Amministrazione Pubbliche	0,00	0,00	0,00	0,00
5030700	Riscossione crediti di medio-lungo termine a tasso non agevolato da Famiglie	0,00	0,00	0,00	0,00
5030800	Riscossione crediti di medio-lungo termine a tasso non agevolato da Imprese	0,00	0,00	0,00	0,00
5030900	Riscossione crediti di medio-lungo termine a tasso non agevolato da Istituzioni Sociali Private	0,00	0,00	0,00	0,00
5031000	Riscossione crediti di medio-lungo termine a tasso non agevolato dall'Unione Europea e dal Resto del Mondo	0,00	0,00	0,00	0,00
5031100	Riscossione crediti sorti a seguito di escussione di garanzie in favore di Amministrazioni Pubbliche	0,00	0,00	0,00	0,00
5031200	Riscossione crediti sorti a seguito di escussione di garanzie in favore di Famiglie	0,00	0,00	0,00	0,00
5031300	Riscossione crediti sorti a seguito di escussione di garanzie in favore di Imprese	0,00	0,00	0,00	0,00
5031400	Riscossione crediti sorti a seguito di escussione di garanzie in favore di Istituzioni Sociali Private	0,00	0,00	0,00	0,00

**PROSPETTO DELLE ENTRATE DI BILANCI PER TITOLI, TIPOLOGIE E CATEGORIE REGIONI**

TITOLO TIPOLOGIA CATEGORIA	DENOMINAZIONE	Accertamenti	di cui entrate non ricorrenti	Riscossioni in c/competenza	Riscossioni in c/residui
5031500	Riscossione crediti sorti a seguito di escussione di garanzie in favore dell'Unione Europea e del Resto del Mondo	0,00	0,00	0,00	0,00
<b>5040000</b>	<b>Tipologia 400: Altre entrate per riduzione di attività finanziarie</b>	<b>0,00</b>	<b>0,00</b>	<b>0,00</b>	<b>0,00</b>
5040100	Riduzione di altre attività finanziarie verso Amministrazioni Pubbliche	0,00	0,00	0,00	0,00
5040200	Riduzione di altre attività finanziarie verso Famiglie	0,00	0,00	0,00	0,00
5040300	Riduzione di altre attività finanziarie verso Imprese	0,00	0,00	0,00	0,00
5040400	Riduzione di altre attività finanziarie verso Istituzioni Sociali Private	0,00	0,00	0,00	0,00
5040500	Riduzione di altre attività finanziarie verso Unione Europea e Resto del Mondo	0,00	0,00	0,00	0,00
5040600	Prelievi dai conti di tesoreria statale diversi dalla Tesoreria Unica	0,00	0,00	0,00	0,00
5040700	Prelievi da depositi bancari	0,00	0,00	0,00	0,00
	<b>TOTALE TITOLO 5</b>	<b>0,00</b>	<b>0,00</b>	<b>0,00</b>	<b>0,00</b>
	<b>ACCENSIONE PRESTITI</b>				
<b>6010000</b>	<b>Tipologia 100: Emissione di titoli obbligazionari</b>	<b>0,00</b>	<b>0,00</b>	<b>0,00</b>	<b>0,00</b>
6010100	Emissioni titoli obbligazionari a breve termine	0,00	0,00	0,00	0,00
6010200	Emissioni titoli obbligazionari a medio-lungo termine	0,00	0,00	0,00	0,00
<b>6020000</b>	<b>Tipologia 200: Accensione Prestiti a breve termine</b>	<b>0,00</b>	<b>0,00</b>	<b>0,00</b>	<b>0,00</b>
6020100	Finanziamenti a breve termine	0,00	0,00	0,00	0,00
6020200	Anticipazioni	0,00	0,00	0,00	0,00
<b>6030000</b>	<b>Tipologia 300: Accensione Mutui e altri finanziamenti a medio lungo termine</b>	<b>0,00</b>	<b>0,00</b>	<b>0,00</b>	<b>0,00</b>
6030100	Finanziamenti a medio lungo termine	0,00	0,00	0,00	0,00
6030200	Accensione prestiti da attualizzazione Contributi Pluriennali	0,00	0,00	0,00	0,00
6030300	Accensione prestiti a seguito di escussione di garanzie	0,00	0,00	0,00	0,00
<b>6040000</b>	<b>Tipologia 400: Altre forme di indebitamento</b>	<b>0,00</b>	<b>0,00</b>	<b>0,00</b>	<b>0,00</b>
6040200	Accensione Prestiti - Leasing finanziario	0,00	0,00	0,00	0,00
6040300	Accensione Prestiti - Operazioni di cartolarizzazione	0,00	0,00	0,00	0,00
6040400	Accensione Prestiti - Derivati	0,00	0,00	0,00	0,00
	<b>TOTALE TITOLO 6</b>	<b>0,00</b>	<b>0,00</b>	<b>0,00</b>	<b>0,00</b>
	<b>ANTICIPAZIONI DA ISTITUTO TESORIERE/CASSIERE</b>				
<b>7010000</b>	<b>Tipologia 100: Anticipazioni da istituto tesoriere/cassiere</b>	<b>0,00</b>	<b>0,00</b>	<b>0,00</b>	<b>0,00</b>
7010100	Anticipazioni da istituto tesoriere/cassiere	0,00	0,00	0,00	0,00
	<b>TOTALE TITOLO 7</b>	<b>0,00</b>	<b>0,00</b>	<b>0,00</b>	<b>0,00</b>
	<b>ENTRATE PER CONTO TERZI E PARTITE DI GIRO</b>				
<b>9010000</b>	<b>Tipologia 100: Entrate per partite di giro</b>	<b>5.625.241,14</b>	<b>2.282.669,21</b>	<b>5.625.241,14</b>	<b>0,00</b>
9010100	Altre ritenute	3.283.707,47	0,00	3.283.707,47	0,00
9010200	Ritenute su redditi da lavoro dipendente	0,00	0,00	0,00	0,00
9010300	Ritenute su redditi da lavoro autonomo	57.864,46	0,00	57.864,46	0,00
9010400	Finanziamento della gestione sanitaria dalla gestione ordinaria della Regione	0,00	0,00	0,00	0,00
9019900	Altre entrate per partite di giro	2.283.669,21	2.282.669,21	2.283.669,21	0,00
<b>9020000</b>	<b>Tipologia 200: Entrate per conto terzi</b>	<b>130.850,58</b>	<b>0,00</b>	<b>130.850,58</b>	<b>0,00</b>

**PROSPETTO DELLE ENTRATE DI BILANCI PER TITOLI, TIPOLOGIE E CATEGORIE  
REGIONI**

<b>TITOLO TIPOLOGIA CATEGORIA</b>	<b>DENOMINAZIONE</b>	<b>Accertamenti</b>	<b>di cui entrate non ricorrenti</b>	<b>Riscossioni in c/competenza</b>	<b>Riscossioni in c/residui</b>
9020100	Rimborsi per acquisto di beni e servizi per conto terzi	0,00	0,00	0,00	0,00
9020200	Trasferimenti da Amministrazioni pubbliche per operazioni conto terzi	0,00	0,00	0,00	0,00
9020300	Trasferimenti da altri settori per operazioni conto terzi	0,00	0,00	0,00	0,00
9020400	Depositi di/presso terzi	0,00	0,00	0,00	0,00
9020500	Riscossione imposte e tributi per conto terzi	0,00	0,00	0,00	0,00
9029900	Altre entrate per conto terzi	130.850,58	0,00	130.850,58	0,00
	<b>TOTALE TITOLO 9</b>	5.756.091,72	2.282.669,21	5.756.091,72	0,00
	<b>TOTALE TITOLI</b>	<b>40.233.796,28</b>	<b>6.663.317,74</b>	<b>39.941.867,52</b>	<b>235,61</b>





## Allegato n.16

# Prospetto delle Spese di bilancio per Missioni, Programmi e Macroaggregati – Spese correnti - Impegni

## PROSPETTO DELLE SPESE PER MISSIONI, PROGRAMMI E MACROAGGREGATI

## SPESE CORRENTI - IMPEGNI

Esercizio finanziario 2022

MISSIONI E PROGRAMMI \ MACROAGGREGATI	Redditi da lavoro dipendente	Imposte e tasse a carico dell'ente	Acquisto di beni e servizi	Trasferimenti correnti	Trasferimenti di tributi	Fondi perequativi	Interessi passivi	Altre spese per redditi da capitale	Rimborsi e poste correttive delle entrate	Altre spese correnti	Totale
	101	102	103	104	105	106	107	108	109	110	100
<b>01 MISSIONE 01 - Servizi istituzionali, generali e di gestione</b>											
01 Organi istituzionali	0,00	0,00	0,00	0,00	0,00	0,00	0,00	0,00	0,00	0,00	0,00
02 Segreteria generale	0,00	0,00	0,00	0,00	0,00	0,00	0,00	0,00	0,00	0,00	0,00
03 Gestione economica, finanziaria, programmazione, provveditorato	0,00	0,00	0,00	0,00	0,00	0,00	0,00	0,00	0,00	0,00	0,00
04 Gestione delle entrate tributarie e servizi fiscali	0,00	0,00	0,00	0,00	0,00	0,00	0,00	0,00	0,00	0,00	0,00
05 Gestione dei beni demaniali e patrimoniali	0,00	0,00	0,00	0,00	0,00	0,00	0,00	0,00	0,00	0,00	0,00
06 Ufficio tecnico	0,00	0,00	0,00	0,00	0,00	0,00	0,00	0,00	0,00	0,00	0,00
07 Elezioni e consultazioni popolari - Anagrafe e stato civile	0,00	0,00	0,00	0,00	0,00	0,00	0,00	0,00	0,00	0,00	0,00
08 Statistica e sistemi informativi	0,00	0,00	0,00	0,00	0,00	0,00	0,00	0,00	0,00	0,00	0,00
09 Assistenza tecnico-amministrativa agli enti locali	0,00	0,00	0,00	0,00	0,00	0,00	0,00	0,00	0,00	0,00	0,00
10 Risorse umane	0,00	0,00	0,00	0,00	0,00	0,00	0,00	0,00	0,00	0,00	0,00
11 Altri servizi generali	0,00	0,00	0,00	0,00	0,00	0,00	0,00	0,00	0,00	0,00	0,00
12 Politica regionale unitaria per i servizi istituzionali, generali e di gestione	0,00	0,00	0,00	0,00	0,00	0,00	0,00	0,00	0,00	0,00	0,00
<b>TOTALE MISSIONE 01 - Servizi istituzionali, generali e di gestione</b>	<b>0,00</b>	<b>0,00</b>	<b>0,00</b>	<b>0,00</b>	<b>0,00</b>	<b>0,00</b>	<b>0,00</b>	<b>0,00</b>	<b>0,00</b>	<b>0,00</b>	<b>0,00</b>
<b>02 MISSIONE 02 - Giustizia</b>											
01 Uffici giudiziari	0,00	0,00	0,00	0,00	0,00	0,00	0,00	0,00	0,00	0,00	0,00
02 Casa circondariale e altri servizi	0,00	0,00	0,00	0,00	0,00	0,00	0,00	0,00	0,00	0,00	0,00
03 Politica regionale unitaria per la giustizia	0,00	0,00	0,00	0,00	0,00	0,00	0,00	0,00	0,00	0,00	0,00
<b>TOTALE MISSIONE 02 - Giustizia</b>	<b>0,00</b>	<b>0,00</b>	<b>0,00</b>	<b>0,00</b>	<b>0,00</b>	<b>0,00</b>	<b>0,00</b>	<b>0,00</b>	<b>0,00</b>	<b>0,00</b>	<b>0,00</b>
<b>03 MISSIONE 03 - Ordine pubblico e sicurezza</b>											
01 Polizia locale e amministrativa	0,00	0,00	0,00	0,00	0,00	0,00	0,00	0,00	0,00	0,00	0,00
02 Sistema integrato di sicurezza urbana	0,00	0,00	0,00	0,00	0,00	0,00	0,00	0,00	0,00	0,00	0,00
03 Politica regionale unitaria per l'ordine pubblico e la sicurezza	0,00	0,00	0,00	0,00	0,00	0,00	0,00	0,00	0,00	0,00	0,00
<b>TOTALE MISSIONE 03 - Ordine pubblico e sicurezza</b>	<b>0,00</b>	<b>0,00</b>	<b>0,00</b>	<b>0,00</b>	<b>0,00</b>	<b>0,00</b>	<b>0,00</b>	<b>0,00</b>	<b>0,00</b>	<b>0,00</b>	<b>0,00</b>

PROSPETTO DELLE SPESE PER MISSIONI, PROGRAMMI E MACROAGGREGATI

SPESE CORRENTI - IMPEGNI

Esercizio finanziario 2022

MISSIONI E PROGRAMMI \ MACROAGGREGATI	Redditi da lavoro dipendente	Imposte e tasse a carico dell'ente	Acquisto di beni e servizi	Trasferimenti correnti	Trasferimenti di tributi	Fondi perequativi	Interessi passivi	Altre spese per redditi da capitale	Rimborsi e poste correttive delle entrate	Altre spese correnti	Totale
	101	102	103	104	105	106	107	108	109	110	100
<b>04 MISSIONE 04 - Istruzione e diritto allo studio</b>											
01 Istruzione prescolastica	0,00	0,00	0,00	0,00	0,00	0,00	0,00	0,00	0,00	0,00	0,00
02 Altri ordini di istruzione non universitaria	0,00	0,00	0,00	0,00	0,00	0,00	0,00	0,00	0,00	0,00	0,00
03 Edilizia scolastica	0,00	0,00	0,00	0,00	0,00	0,00	0,00	0,00	0,00	0,00	0,00
04 Istruzione universitaria	0,00	0,00	0,00	0,00	0,00	0,00	0,00	0,00	0,00	0,00	0,00
05 Istruzione tecnica superiore	0,00	0,00	0,00	0,00	0,00	0,00	0,00	0,00	0,00	0,00	0,00
06 Servizi ausiliari all'istruzione	0,00	0,00	0,00	0,00	0,00	0,00	0,00	0,00	0,00	0,00	0,00
07 Diritto allo studio	0,00	0,00	0,00	0,00	0,00	0,00	0,00	0,00	0,00	0,00	0,00
08 Politica regionale unitaria per l'istruzione e il diritto allo studio	0,00	0,00	0,00	0,00	0,00	0,00	0,00	0,00	0,00	0,00	0,00
<b>TOTALE MISSIONE 04 - Istruzione e diritto allo studio</b>	<b>0,00</b>	<b>0,00</b>	<b>0,00</b>	<b>0,00</b>	<b>0,00</b>	<b>0,00</b>	<b>0,00</b>	<b>0,00</b>	<b>0,00</b>	<b>0,00</b>	<b>0,00</b>
<b>05 MISSIONE 05 - Tutela e valorizzazione dei beni e delle attività culturali</b>											
01 Valorizzazione dei beni di interesse storico	0,00	0,00	0,00	0,00	0,00	0,00	0,00	0,00	0,00	0,00	0,00
02 Attività culturali e interventi diversi nel settore culturale	0,00	0,00	0,00	0,00	0,00	0,00	0,00	0,00	0,00	0,00	0,00
03 Politica regionale unitaria per la tutela dei beni e delle attività culturali	0,00	0,00	0,00	0,00	0,00	0,00	0,00	0,00	0,00	0,00	0,00
<b>TOTALE MISSIONE 05 - Tutela e valorizzazione dei beni e delle attività culturali</b>	<b>0,00</b>	<b>0,00</b>	<b>0,00</b>	<b>0,00</b>	<b>0,00</b>	<b>0,00</b>	<b>0,00</b>	<b>0,00</b>	<b>0,00</b>	<b>0,00</b>	<b>0,00</b>
<b>06 MISSIONE 06 - Politiche giovanili, sport e tempo libero</b>											
01 Sport e tempo libero	0,00	0,00	0,00	0,00	0,00	0,00	0,00	0,00	0,00	0,00	0,00
02 Giovani	0,00	0,00	0,00	0,00	0,00	0,00	0,00	0,00	0,00	0,00	0,00
03 Politica regionale unitaria per i giovani, lo sport e il tempo libero	0,00	0,00	0,00	0,00	0,00	0,00	0,00	0,00	0,00	0,00	0,00
<b>TOTALE MISSIONE 06 - Politiche giovanili, sport e tempo libero</b>	<b>0,00</b>	<b>0,00</b>	<b>0,00</b>	<b>0,00</b>	<b>0,00</b>	<b>0,00</b>	<b>0,00</b>	<b>0,00</b>	<b>0,00</b>	<b>0,00</b>	<b>0,00</b>
07 MISSIONE 07 - Turismo											

## PROSPETTO DELLE SPESE PER MISSIONI, PROGRAMMI E MACROAGGREGATI

## SPESE CORRENTI - IMPEGNI

Esercizio finanziario 2022

MISSIONI E PROGRAMMI \ MACROAGGREGATI		Redditi da lavoro dipendente	Imposte e tasse a carico dell'ente	Acquisto di beni e servizi	Trasferimenti correnti	Trasferimenti di tributi	Fondi perequativi	Interessi passivi	Altre spese per redditi da capitale	Rimborsi e poste correttive delle entrate	Altre spese correnti	Totale
		101	102	103	104	105	106	107	108	109	110	100
01	Sviluppo e la valorizzazione del turismo	0,00	0,00	0,00	0,00	0,00	0,00	0,00	0,00	0,00	0,00	0,00
02	Politica regionale unitaria per il turismo	0,00	0,00	0,00	0,00	0,00	0,00	0,00	0,00	0,00	0,00	0,00
<b>TOTALE MISSIONE 07 - Turismo</b>		<b>0,00</b>	<b>0,00</b>	<b>0,00</b>	<b>0,00</b>	<b>0,00</b>	<b>0,00</b>	<b>0,00</b>	<b>0,00</b>	<b>0,00</b>	<b>0,00</b>	<b>0,00</b>
08	<b>MISSIONE 08 - Assetto del territorio ed edilizia abitativa</b>											
01	Urbanistica e assetto del territorio	0,00	0,00	0,00	0,00	0,00	0,00	0,00	0,00	0,00	0,00	0,00
02	Edilizia residenziale pubblica e locale e piani di edilizia economico-popolare	0,00	0,00	0,00	0,00	0,00	0,00	0,00	0,00	0,00	0,00	0,00
03	Politica regionale unitaria per l'assetto del territorio e l'edilizia abitativa	0,00	0,00	0,00	0,00	0,00	0,00	0,00	0,00	0,00	0,00	0,00
<b>TOTALE MISSIONE 08 - Assetto del territorio ed edilizia abitativa</b>		<b>0,00</b>	<b>0,00</b>	<b>0,00</b>	<b>0,00</b>	<b>0,00</b>	<b>0,00</b>	<b>0,00</b>	<b>0,00</b>	<b>0,00</b>	<b>0,00</b>	<b>0,00</b>
09	<b>MISSIONE 09 - Sviluppo sostenibile e tutela del territorio e dell'ambiente</b>											
01	Difesa del suolo	0,00	0,00	8.258.237,19	0,00	0,00	0,00	0,00	0,00	0,00	0,00	8.258.237,19
02	Tutela, valorizzazione e recupero ambientale	0,00	0,00	144.284,19	0,00	0,00	0,00	0,00	0,00	0,00	0,00	144.284,19
03	Rifiuti	0,00	0,00	0,00	0,00	0,00	0,00	0,00	0,00	0,00	0,00	0,00
04	Servizio idrico integrato	0,00	0,00	0,00	0,00	0,00	0,00	0,00	0,00	0,00	0,00	0,00
05	Aree protette, parchi naturali, protezione naturalistica e forestazione	0,00	0,00	0,00	0,00	0,00	0,00	0,00	0,00	0,00	0,00	0,00
06	Tutela e valorizzazione delle risorse idriche	0,00	0,00	0,00	0,00	0,00	0,00	0,00	0,00	0,00	0,00	0,00
07	Sviluppo sostenibile territorio montano piccoli Comuni	0,00	0,00	0,00	0,00	0,00	0,00	0,00	0,00	0,00	0,00	0,00
08	Qualità dell'aria e riduzione dell'inquinamento	0,00	0,00	0,00	0,00	0,00	0,00	0,00	0,00	0,00	0,00	0,00
09	Politica regionale unitaria per lo sviluppo sostenibile e la tutela del territorio e l'ambiente	0,00	0,00	0,00	0,00	0,00	0,00	0,00	0,00	0,00	0,00	0,00
<b>TOTALE MISSIONE 09 - Sviluppo sostenibile e tutela del territorio e dell'ambiente</b>		<b>0,00</b>	<b>0,00</b>	<b>8.402.521,38</b>	<b>0,00</b>	<b>0,00</b>	<b>0,00</b>	<b>0,00</b>	<b>0,00</b>	<b>0,00</b>	<b>0,00</b>	<b>8.402.521,38</b>
10	<b>MISSIONE 10 - Trasporti e diritto alla mobilità</b>											
01	Trasporto ferroviario	0,00	0,00	0,00	0,00	0,00	0,00	0,00	0,00	0,00	0,00	0,00
02	Trasporto pubblico locale	0,00	0,00	0,00	0,00	0,00	0,00	0,00	0,00	0,00	0,00	0,00

## PROSPETTO DELLE SPESE PER MISSIONI, PROGRAMMI E MACROAGGREGATI

## SPESE CORRENTI - IMPEGNI

Esercizio finanziario 2022

MISSIONI E PROGRAMMI \ MACROAGGREGATI		Redditi da lavoro dipendente	Imposte e tasse a carico dell'ente	Acquisto di beni e servizi	Trasferimenti correnti	Trasferimenti di tributi	Fondi perequativi	Interessi passivi	Altre spese per redditi da capitale	Rimborsi e poste correttive delle entrate	Altre spese correnti	Totale
		101	102	103	104	105	106	107	108	109	110	100
03	Trasporto per vie d'acqua	0,00	0,00	0,00	0,00	0,00	0,00	0,00	0,00	0,00	0,00	0,00
04	Altre modalità di trasporto	0,00	0,00	0,00	0,00	0,00	0,00	0,00	0,00	0,00	0,00	0,00
05	Viabilità e infrastrutture stradali	0,00	0,00	0,00	0,00	0,00	0,00	0,00	0,00	0,00	0,00	0,00
06	Politica regionale unitaria per i trasporti e il diritto alla mobilità	0,00	0,00	0,00	0,00	0,00	0,00	0,00	0,00	0,00	0,00	0,00
	<b>TOTALE MISSIONE 10 - Trasporti e diritto alla mobilità</b>	<b>0,00</b>	<b>0,00</b>	<b>0,00</b>	<b>0,00</b>	<b>0,00</b>	<b>0,00</b>	<b>0,00</b>	<b>0,00</b>	<b>0,00</b>	<b>0,00</b>	<b>0,00</b>
11	<b>MISSIONE 11 - Soccorso civile</b>											
01	Sistema di protezione civile	0,00	23.697,62	3.484.154,67	3.510.543,52	0,00	0,00	0,00	0,00	19.423,28	131.343,14	7.169.162,23
02	Interventi a seguito di calamità naturali	0,00	0,00	0,00	3.572.540,20	0,00	0,00	0,00	0,00	182.508,67	0,00	3.755.048,87
03	Politica regionale unitaria per il soccorso e la protezione civile	0,00	0,00	0,00	0,00	0,00	0,00	0,00	0,00	0,00	0,00	0,00
	<b>TOTALE MISSIONE 11 - Soccorso civile</b>	<b>0,00</b>	<b>23.697,62</b>	<b>3.484.154,67</b>	<b>7.083.083,72</b>	<b>0,00</b>	<b>0,00</b>	<b>0,00</b>	<b>0,00</b>	<b>201.931,95</b>	<b>131.343,14</b>	<b>10.924.211,10</b>
12	<b>MISSIONE 12 - Diritti sociali, politiche sociali e famiglia</b>											
01	Interventi per l'infanzia e i minori e per asili nido	0,00	0,00	0,00	0,00	0,00	0,00	0,00	0,00	0,00	0,00	0,00
02	Interventi per la disabilità	0,00	0,00	0,00	0,00	0,00	0,00	0,00	0,00	0,00	0,00	0,00
03	Interventi per gli anziani	0,00	0,00	0,00	0,00	0,00	0,00	0,00	0,00	0,00	0,00	0,00
04	Interventi per i soggetti a rischio di esclusione sociale	0,00	0,00	0,00	0,00	0,00	0,00	0,00	0,00	0,00	0,00	0,00
05	Interventi per le famiglie	0,00	0,00	0,00	0,00	0,00	0,00	0,00	0,00	0,00	0,00	0,00
06	Interventi per il diritto alla casa	0,00	0,00	0,00	0,00	0,00	0,00	0,00	0,00	0,00	0,00	0,00
07	Programmazione e governo della rete dei servizi socio-sanitari e sociali	0,00	0,00	0,00	0,00	0,00	0,00	0,00	0,00	0,00	0,00	0,00
08	Cooperazione e associazionismo	0,00	0,00	0,00	0,00	0,00	0,00	0,00	0,00	0,00	0,00	0,00
09	Servizio necroscopico e cimiteriale	0,00	0,00	0,00	0,00	0,00	0,00	0,00	0,00	0,00	0,00	0,00
10	Politica regionale unitaria per i diritti sociali e la famiglia	0,00	0,00	0,00	0,00	0,00	0,00	0,00	0,00	0,00	0,00	0,00
	<b>TOTALE MISSIONE 12 - Diritti sociali, politiche sociali e famiglia</b>	<b>0,00</b>	<b>0,00</b>	<b>0,00</b>	<b>0,00</b>	<b>0,00</b>	<b>0,00</b>	<b>0,00</b>	<b>0,00</b>	<b>0,00</b>	<b>0,00</b>	<b>0,00</b>
13	<b>MISSIONE 13 - Tutela della salute</b>											

## PROSPETTO DELLE SPESE PER MISSIONI, PROGRAMMI E MACROAGGREGATI

## SPESE CORRENTI - IMPEGNI

Esercizio finanziario 2022

MISSIONI E PROGRAMMI \ MACROAGGREGATI		Redditi da lavoro dipendente	Imposte e tasse a carico dell'ente	Acquisto di beni e servizi	Trasferimenti correnti	Trasferimenti di tributi	Fondi perequativi	Interessi passivi	Altre spese per redditi da capitale	Rimborsi e poste correttive delle entrate	Altre spese correnti	Totale
		101	102	103	104	105	106	107	108	109	110	100
01	Servizio sanitario regionale - finanziamento ordinario corrente per la garanzia dei LEA	0,00	0,00	0,00	0,00	0,00	0,00	0,00	0,00	0,00	0,00	0,00
02	Servizio sanitario regionale - finanziamento aggiuntivo corrente per livelli di assistenza superiori ai LEA	0,00	0,00	0,00	0,00	0,00	0,00	0,00	0,00	0,00	0,00	0,00
03	Servizio sanitario regionale - finanziamento aggiuntivo corrente per la copertura dello squilibrio di bilancio corrente	0,00	0,00	0,00	0,00	0,00	0,00	0,00	0,00	0,00	0,00	0,00
04	Servizio sanitario regionale - ripiano di disavanzi sanitari relativi ad esercizi pregressi	0,00	0,00	0,00	0,00	0,00	0,00	0,00	0,00	0,00	0,00	0,00
06	Servizio sanitario regionale - restituzione maggiori gettiti SSN	0,00	0,00	0,00	0,00	0,00	0,00	0,00	0,00	0,00	0,00	0,00
07	Ulteriori spese in materia sanitaria	0,00	0,00	0,00	0,00	0,00	0,00	0,00	0,00	0,00	0,00	0,00
08	Politica regionale unitaria per la tutela della salute	0,00	0,00	0,00	0,00	0,00	0,00	0,00	0,00	0,00	0,00	0,00
	<b>TOTALE MISSIONE 13 - Tutela della salute</b>	<b>0,00</b>	<b>0,00</b>	<b>0,00</b>	<b>0,00</b>	<b>0,00</b>	<b>0,00</b>	<b>0,00</b>	<b>0,00</b>	<b>0,00</b>	<b>0,00</b>	<b>0,00</b>
14	<b>MISSIONE 14 - Sviluppo economico e competitività</b>											
01	Industria, PMI e Artigianato	0,00	0,00	0,00	0,00	0,00	0,00	0,00	0,00	0,00	0,00	0,00
02	Commercio - reti distributive - tutela dei consumatori	0,00	0,00	0,00	0,00	0,00	0,00	0,00	0,00	0,00	0,00	0,00
03	Ricerca e innovazione	0,00	0,00	0,00	0,00	0,00	0,00	0,00	0,00	0,00	0,00	0,00
04	Reti e altri servizi di pubblica utilità	0,00	0,00	0,00	0,00	0,00	0,00	0,00	0,00	0,00	0,00	0,00
05	Politica regionale unitaria per lo sviluppo economico e la competitività	0,00	0,00	0,00	0,00	0,00	0,00	0,00	0,00	0,00	0,00	0,00
	<b>TOTALE MISSIONE 14 - Sviluppo economico e competitività</b>	<b>0,00</b>	<b>0,00</b>	<b>0,00</b>	<b>0,00</b>	<b>0,00</b>	<b>0,00</b>	<b>0,00</b>	<b>0,00</b>	<b>0,00</b>	<b>0,00</b>	<b>0,00</b>
15	<b>MISSIONE 15 - Politiche per il lavoro e la formazione professionale</b>											
01	Servizi per lo sviluppo del mercato del lavoro	0,00	0,00	0,00	0,00	0,00	0,00	0,00	0,00	0,00	0,00	0,00
02	Formazione professionale	0,00	0,00	0,00	0,00	0,00	0,00	0,00	0,00	0,00	0,00	0,00
03	Sostegno all'occupazione	0,00	0,00	0,00	0,00	0,00	0,00	0,00	0,00	0,00	0,00	0,00
04	Politica regionale unitaria per il lavoro e la formazione professionale	0,00	0,00	0,00	0,00	0,00	0,00	0,00	0,00	0,00	0,00	0,00
	<b>TOTALE MISSIONE 15 - Politiche per il lavoro e la formazione professionale</b>	<b>0,00</b>	<b>0,00</b>	<b>0,00</b>	<b>0,00</b>	<b>0,00</b>	<b>0,00</b>	<b>0,00</b>	<b>0,00</b>	<b>0,00</b>	<b>0,00</b>	<b>0,00</b>

## PROSPETTO DELLE SPESE PER MISSIONI, PROGRAMMI E MACROAGGREGATI

## SPESE CORRENTI - IMPEGNI

Esercizio finanziario 2022

MISSIONI E PROGRAMMI \ MACROAGGREGATI		Redditi da lavoro dipendente	Imposte e tasse a carico dell'ente	Acquisto di beni e servizi	Trasferimenti correnti	Trasferimenti di tributi	Fondi perequativi	Interessi passivi	Altre spese per redditi da capitale	Rimborsi e poste correttive delle entrate	Altre spese correnti	Totale
		101	102	103	104	105	106	107	108	109	110	100
16	<b>MISSIONE 16 - Agricoltura, politiche agroalimentari e pesca</b>											
01	Sviluppo del settore agricolo e del sistema agroalimentare	0,00	0,00	0,00	0,00	0,00	0,00	0,00	0,00	0,00	0,00	0,00
02	Caccia e pesca	0,00	0,00	0,00	0,00	0,00	0,00	0,00	0,00	0,00	0,00	0,00
03	Politica regionale unitaria per l'agricoltura, i sistemi agroalimentari, la caccia e la pesca	0,00	0,00	0,00	0,00	0,00	0,00	0,00	0,00	0,00	0,00	0,00
	<b>TOTALE MISSIONE 16 - Agricoltura, politiche agroalimentari e pesca</b>	<b>0,00</b>	<b>0,00</b>	<b>0,00</b>	<b>0,00</b>	<b>0,00</b>	<b>0,00</b>	<b>0,00</b>	<b>0,00</b>	<b>0,00</b>	<b>0,00</b>	<b>0,00</b>
17	<b>MISSIONE 17 - Energia e diversificazione delle fonti energetiche</b>											
01	Fonti energetiche	0,00	0,00	0,00	0,00	0,00	0,00	0,00	0,00	0,00	0,00	0,00
02	Politica regionale unitaria per l'energia e la diversificazione delle fonti energetiche	0,00	0,00	0,00	0,00	0,00	0,00	0,00	0,00	0,00	0,00	0,00
	<b>TOTALE MISSIONE 17 - Energia e diversificazione delle fonti energetiche</b>	<b>0,00</b>	<b>0,00</b>	<b>0,00</b>	<b>0,00</b>	<b>0,00</b>	<b>0,00</b>	<b>0,00</b>	<b>0,00</b>	<b>0,00</b>	<b>0,00</b>	<b>0,00</b>
18	<b>MISSIONE 18 - Relazioni con le altre autonomie territoriali e locali</b>											
01	Relazioni finanziarie con le altre autonomie territoriali	0,00	0,00	0,00	0,00	0,00	0,00	0,00	0,00	0,00	0,00	0,00
02	Politica regionale unitaria per le relazioni finanziarie con le altre autonomie territoriali	0,00	0,00	0,00	0,00	0,00	0,00	0,00	0,00	0,00	0,00	0,00
	<b>TOTALE MISSIONE 18 - Relazioni con le altre autonomie territoriali e locali</b>	<b>0,00</b>	<b>0,00</b>	<b>0,00</b>	<b>0,00</b>	<b>0,00</b>	<b>0,00</b>	<b>0,00</b>	<b>0,00</b>	<b>0,00</b>	<b>0,00</b>	<b>0,00</b>
19	<b>MISSIONE 19 - Relazioni internazionali</b>											
01	Relazioni internazionali e Cooperazione allo sviluppo	0,00	0,00	0,00	0,00	0,00	0,00	0,00	0,00	0,00	0,00	0,00
02	Cooperazione territoriale	0,00	0,00	0,00	0,00	0,00	0,00	0,00	0,00	0,00	0,00	0,00
	<b>TOTALE MISSIONE 19 - Relazioni internazionali</b>	<b>0,00</b>	<b>0,00</b>	<b>0,00</b>	<b>0,00</b>	<b>0,00</b>	<b>0,00</b>	<b>0,00</b>	<b>0,00</b>	<b>0,00</b>	<b>0,00</b>	<b>0,00</b>
20	<b>MISSIONE 20 - Fondi e accantonamenti</b>											
01	Fondo di riserva	0,00	0,00	0,00	0,00	0,00	0,00	0,00	0,00	0,00	0,00	0,00
02	Fondo crediti di dubbia esigibilità	0,00	0,00	0,00	0,00	0,00	0,00	0,00	0,00	0,00	0,00	0,00

## PROSPETTO DELLE SPESE PER MISSIONI, PROGRAMMI E MACROAGGREGATI

## SPESE CORRENTI - IMPEGNI

Esercizio finanziario 2022

MISSIONI E PROGRAMMI \ MACROAGGREGATI		Redditi da lavoro dipendente	Imposte e tasse a carico dell'ente	Acquisto di beni e servizi	Trasferimenti correnti	Trasferimenti di tributi	Fondi perequativi	Interessi passivi	Altre spese per redditi da capitale	Rimborsi e poste correttive delle entrate	Altre spese correnti	Totale
		101	102	103	104	105	106	107	108	109	110	100
03	Altri fondi	0,00	0,00	0,00	0,00	0,00	0,00	0,00	0,00	0,00	0,00	0,00
<b>TOTALE MISSIONE 20 - Fondi e accantonamenti</b>		<b>0,00</b>	<b>0,00</b>	<b>0,00</b>	<b>0,00</b>	<b>0,00</b>	<b>0,00</b>	<b>0,00</b>	<b>0,00</b>	<b>0,00</b>	<b>0,00</b>	<b>0,00</b>
50	<b>MISSIONE 50 - Debito pubblico</b>											
01	Quota interessi ammortamento mutui e prestiti obbligazionari	0,00	0,00	0,00	0,00	0,00	0,00	0,00	0,00	0,00	0,00	0,00
<b>TOTALE MISSIONE 50 - Debito pubblico</b>		<b>0,00</b>	<b>0,00</b>	<b>0,00</b>	<b>0,00</b>	<b>0,00</b>	<b>0,00</b>	<b>0,00</b>	<b>0,00</b>	<b>0,00</b>	<b>0,00</b>	<b>0,00</b>
60	<b>MISSIONE 60 - Anticipazioni finanziarie</b>											
01	Restituzione anticipazioni di tesoreria	0,00	0,00	0,00	0,00	0,00	0,00	0,00	0,00	0,00	0,00	0,00
<b>TOTALE MISSIONE 60 - Anticipazioni finanziarie</b>		<b>0,00</b>	<b>0,00</b>	<b>0,00</b>	<b>0,00</b>	<b>0,00</b>	<b>0,00</b>	<b>0,00</b>	<b>0,00</b>	<b>0,00</b>	<b>0,00</b>	<b>0,00</b>
<b>TOTALE MACROAGGREGATI</b>		<b>0,00</b>	<b>23.697,62</b>	<b>11.886.676,05</b>	<b>7.083.083,72</b>	<b>0,00</b>	<b>0,00</b>	<b>0,00</b>	<b>0,00</b>	<b>201.931,95</b>	<b>131.343,14</b>	<b>19.326.732,48</b>





## Allegato n.17

# **Prospetto delle Spese di bilancio per Missioni, Programmi e Macro aggregati – Spese correnti – Pagamenti in c/competenza**

## PROSPETTO DELLE SPESE PER MISSIONI, PROGRAMMI E MACROAGGREGATI

## SPESE CORRENTI - PAGAMENTI C/COMPETENZA

Esercizio finanziario 2022

MISSIONI E PROGRAMMI \ MACROAGGREGATI	Redditi da lavoro dipendente	Imposte e tasse a carico dell'ente	Acquisto di beni e servizi	Trasferimenti correnti	Trasferimenti di tributi	Fondi perequativi	Interessi passivi	Altre spese per redditi da capitale	Rimborsi e poste correttive delle entrate	Altre spese correnti	Totale
	101	102	103	104	105	106	107	108	109	110	100
<b>01 MISSIONE 01 - Servizi istituzionali, generali e di gestione</b>											
01 Organi istituzionali	0,00	0,00	0,00	0,00	0,00	0,00	0,00	0,00	0,00	0,00	0,00
02 Segreteria generale	0,00	0,00	0,00	0,00	0,00	0,00	0,00	0,00	0,00	0,00	0,00
03 Gestione economica, finanziaria, programmazione, provveditorato	0,00	0,00	0,00	0,00	0,00	0,00	0,00	0,00	0,00	0,00	0,00
04 Gestione delle entrate tributarie e servizi fiscali	0,00	0,00	0,00	0,00	0,00	0,00	0,00	0,00	0,00	0,00	0,00
05 Gestione dei beni demaniali e patrimoniali	0,00	0,00	0,00	0,00	0,00	0,00	0,00	0,00	0,00	0,00	0,00
06 Ufficio tecnico	0,00	0,00	0,00	0,00	0,00	0,00	0,00	0,00	0,00	0,00	0,00
07 Elezioni e consultazioni popolari - Anagrafe e stato civile	0,00	0,00	0,00	0,00	0,00	0,00	0,00	0,00	0,00	0,00	0,00
08 Statistica e sistemi informativi	0,00	0,00	0,00	0,00	0,00	0,00	0,00	0,00	0,00	0,00	0,00
09 Assistenza tecnico-amministrativa agli enti locali	0,00	0,00	0,00	0,00	0,00	0,00	0,00	0,00	0,00	0,00	0,00
10 Risorse umane	0,00	0,00	0,00	0,00	0,00	0,00	0,00	0,00	0,00	0,00	0,00
11 Altri servizi generali	0,00	0,00	0,00	0,00	0,00	0,00	0,00	0,00	0,00	0,00	0,00
12 Politica regionale unitaria per i servizi istituzionali, generali e di gestione	0,00	0,00	0,00	0,00	0,00	0,00	0,00	0,00	0,00	0,00	0,00
<b>TOTALE MISSIONE 01 - Servizi istituzionali, generali e di gestione</b>	<b>0,00</b>	<b>0,00</b>	<b>0,00</b>	<b>0,00</b>	<b>0,00</b>	<b>0,00</b>	<b>0,00</b>	<b>0,00</b>	<b>0,00</b>	<b>0,00</b>	<b>0,00</b>
<b>02 MISSIONE 02 - Giustizia</b>											
01 Uffici giudiziari	0,00	0,00	0,00	0,00	0,00	0,00	0,00	0,00	0,00	0,00	0,00
02 Casa circondariale e altri servizi	0,00	0,00	0,00	0,00	0,00	0,00	0,00	0,00	0,00	0,00	0,00
03 Politica regionale unitaria per la giustizia	0,00	0,00	0,00	0,00	0,00	0,00	0,00	0,00	0,00	0,00	0,00
<b>TOTALE MISSIONE 02 - Giustizia</b>	<b>0,00</b>	<b>0,00</b>	<b>0,00</b>	<b>0,00</b>	<b>0,00</b>	<b>0,00</b>	<b>0,00</b>	<b>0,00</b>	<b>0,00</b>	<b>0,00</b>	<b>0,00</b>
<b>03 MISSIONE 03 - Ordine pubblico e sicurezza</b>											
01 Polizia locale e amministrativa	0,00	0,00	0,00	0,00	0,00	0,00	0,00	0,00	0,00	0,00	0,00
02 Sistema integrato di sicurezza urbana	0,00	0,00	0,00	0,00	0,00	0,00	0,00	0,00	0,00	0,00	0,00
03 Politica regionale unitaria per l'ordine pubblico e la sicurezza	0,00	0,00	0,00	0,00	0,00	0,00	0,00	0,00	0,00	0,00	0,00
<b>TOTALE MISSIONE 03 - Ordine pubblico e sicurezza</b>	<b>0,00</b>	<b>0,00</b>	<b>0,00</b>	<b>0,00</b>	<b>0,00</b>	<b>0,00</b>	<b>0,00</b>	<b>0,00</b>	<b>0,00</b>	<b>0,00</b>	<b>0,00</b>

## PROSPETTO DELLE SPESE PER MISSIONI, PROGRAMMI E MACROAGGREGATI

## SPESE CORRENTI - PAGAMENTI C/COMPETENZA

Esercizio finanziario 2022

MISSIONI E PROGRAMMI \ MACROAGGREGATI	Redditi da lavoro dipendente	Imposte e tasse a carico dell'ente	Acquisto di beni e servizi	Trasferimenti correnti	Trasferimenti di tributi	Fondi perequativi	Interessi passivi	Altre spese per redditi da capitale	Rimborsi e poste correttive delle entrate	Altre spese correnti	Totale
	101	102	103	104	105	106	107	108	109	110	100
<b>04 MISSIONE 04 - Istruzione e diritto allo studio</b>											
01 Istruzione prescolastica	0,00	0,00	0,00	0,00	0,00	0,00	0,00	0,00	0,00	0,00	0,00
02 Altri ordini di istruzione non universitaria	0,00	0,00	0,00	0,00	0,00	0,00	0,00	0,00	0,00	0,00	0,00
03 Edilizia scolastica	0,00	0,00	0,00	0,00	0,00	0,00	0,00	0,00	0,00	0,00	0,00
04 Istruzione universitaria	0,00	0,00	0,00	0,00	0,00	0,00	0,00	0,00	0,00	0,00	0,00
05 Istruzione tecnica superiore	0,00	0,00	0,00	0,00	0,00	0,00	0,00	0,00	0,00	0,00	0,00
06 Servizi ausiliari all'istruzione	0,00	0,00	0,00	0,00	0,00	0,00	0,00	0,00	0,00	0,00	0,00
07 Diritto allo studio	0,00	0,00	0,00	0,00	0,00	0,00	0,00	0,00	0,00	0,00	0,00
08 Politica regionale unitaria per l'istruzione e il diritto allo studio	0,00	0,00	0,00	0,00	0,00	0,00	0,00	0,00	0,00	0,00	0,00
<b>TOTALE MISSIONE 04 - Istruzione e diritto allo studio</b>	<b>0,00</b>	<b>0,00</b>	<b>0,00</b>	<b>0,00</b>	<b>0,00</b>	<b>0,00</b>	<b>0,00</b>	<b>0,00</b>	<b>0,00</b>	<b>0,00</b>	<b>0,00</b>
<b>05 MISSIONE 05 - Tutela e valorizzazione dei beni e delle attività culturali</b>											
01 Valorizzazione dei beni di interesse storico	0,00	0,00	0,00	0,00	0,00	0,00	0,00	0,00	0,00	0,00	0,00
02 Attività culturali e interventi diversi nel settore culturale	0,00	0,00	0,00	0,00	0,00	0,00	0,00	0,00	0,00	0,00	0,00
03 Politica regionale unitaria per la tutela dei beni e delle attività culturali	0,00	0,00	0,00	0,00	0,00	0,00	0,00	0,00	0,00	0,00	0,00
<b>TOTALE MISSIONE 05 - Tutela e valorizzazione dei beni e delle attività culturali</b>	<b>0,00</b>	<b>0,00</b>	<b>0,00</b>	<b>0,00</b>	<b>0,00</b>	<b>0,00</b>	<b>0,00</b>	<b>0,00</b>	<b>0,00</b>	<b>0,00</b>	<b>0,00</b>
<b>06 MISSIONE 06 - Politiche giovanili, sport e tempo libero</b>											
01 Sport e tempo libero	0,00	0,00	0,00	0,00	0,00	0,00	0,00	0,00	0,00	0,00	0,00
02 Giovani	0,00	0,00	0,00	0,00	0,00	0,00	0,00	0,00	0,00	0,00	0,00
03 Politica regionale unitaria per i giovani, lo sport e il tempo libero	0,00	0,00	0,00	0,00	0,00	0,00	0,00	0,00	0,00	0,00	0,00
<b>TOTALE MISSIONE 06 - Politiche giovanili, sport e tempo libero</b>	<b>0,00</b>	<b>0,00</b>	<b>0,00</b>	<b>0,00</b>	<b>0,00</b>	<b>0,00</b>	<b>0,00</b>	<b>0,00</b>	<b>0,00</b>	<b>0,00</b>	<b>0,00</b>
<b>07 MISSIONE 07 - Turismo</b>											

## PROSPETTO DELLE SPESE PER MISSIONI, PROGRAMMI E MACROAGGREGATI

## SPESE CORRENTI - PAGAMENTI C/COMPETENZA

Esercizio finanziario 2022

MISSIONI E PROGRAMMI \ MACROAGGREGATI		Redditi da lavoro dipendente	Imposte e tasse a carico dell'ente	Acquisto di beni e servizi	Trasferimenti correnti	Trasferimenti di tributi	Fondi perequativi	Interessi passivi	Altre spese per redditi da capitale	Rimborsi e poste correttive delle entrate	Altre spese correnti	Totale
		101	102	103	104	105	106	107	108	109	110	100
01	Sviluppo e la valorizzazione del turismo	0,00	0,00	0,00	0,00	0,00	0,00	0,00	0,00	0,00	0,00	0,00
02	Politica regionale unitaria per il turismo	0,00	0,00	0,00	0,00	0,00	0,00	0,00	0,00	0,00	0,00	0,00
	<b>TOTALE MISSIONE 07 - Turismo</b>	<b>0,00</b>	<b>0,00</b>	<b>0,00</b>	<b>0,00</b>	<b>0,00</b>	<b>0,00</b>	<b>0,00</b>	<b>0,00</b>	<b>0,00</b>	<b>0,00</b>	<b>0,00</b>
08	<b>MISSIONE 08 - Assetto del territorio ed edilizia abitativa</b>											
01	Urbanistica e assetto del territorio	0,00	0,00	0,00	0,00	0,00	0,00	0,00	0,00	0,00	0,00	0,00
02	Edilizia residenziale pubblica e locale e piani di edilizia economico-popolare	0,00	0,00	0,00	0,00	0,00	0,00	0,00	0,00	0,00	0,00	0,00
03	Politica regionale unitaria per l'assetto del territorio e l'edilizia abitativa	0,00	0,00	0,00	0,00	0,00	0,00	0,00	0,00	0,00	0,00	0,00
	<b>TOTALE MISSIONE 08 - Assetto del territorio ed edilizia abitativa</b>	<b>0,00</b>	<b>0,00</b>	<b>0,00</b>	<b>0,00</b>	<b>0,00</b>	<b>0,00</b>	<b>0,00</b>	<b>0,00</b>	<b>0,00</b>	<b>0,00</b>	<b>0,00</b>
09	<b>MISSIONE 09 - Sviluppo sostenibile e tutela del territorio e dell'ambiente</b>											
01	Difesa del suolo	0,00	0,00	6.533.259,15	0,00	0,00	0,00	0,00	0,00	0,00	0,00	6.533.259,15
02	Tutela, valorizzazione e recupero ambientale	0,00	0,00	32.229,44	0,00	0,00	0,00	0,00	0,00	0,00	0,00	32.229,44
03	Rifiuti	0,00	0,00	0,00	0,00	0,00	0,00	0,00	0,00	0,00	0,00	0,00
04	Servizio idrico integrato	0,00	0,00	0,00	0,00	0,00	0,00	0,00	0,00	0,00	0,00	0,00
05	Aree protette, parchi naturali, protezione naturalistica e forestazione	0,00	0,00	0,00	0,00	0,00	0,00	0,00	0,00	0,00	0,00	0,00
06	Tutela e valorizzazione delle risorse idriche	0,00	0,00	0,00	0,00	0,00	0,00	0,00	0,00	0,00	0,00	0,00
07	Sviluppo sostenibile territorio montano piccoli Comuni	0,00	0,00	0,00	0,00	0,00	0,00	0,00	0,00	0,00	0,00	0,00
08	Qualità dell'aria e riduzione dell'inquinamento	0,00	0,00	0,00	0,00	0,00	0,00	0,00	0,00	0,00	0,00	0,00
09	Politica regionale unitaria per lo sviluppo sostenibile e la tutela del territorio e l'ambiente	0,00	0,00	0,00	0,00	0,00	0,00	0,00	0,00	0,00	0,00	0,00
	<b>TOTALE MISSIONE 09 - Sviluppo sostenibile e tutela del territorio e dell'ambiente</b>	<b>0,00</b>	<b>0,00</b>	<b>6.565.488,59</b>	<b>0,00</b>	<b>0,00</b>	<b>0,00</b>	<b>0,00</b>	<b>0,00</b>	<b>0,00</b>	<b>0,00</b>	<b>6.565.488,59</b>
10	<b>MISSIONE 10 - Trasporti e diritto alla mobilità</b>											
01	Trasporto ferroviario	0,00	0,00	0,00	0,00	0,00	0,00	0,00	0,00	0,00	0,00	0,00
02	Trasporto pubblico locale	0,00	0,00	0,00	0,00	0,00	0,00	0,00	0,00	0,00	0,00	0,00

## PROSPETTO DELLE SPESE PER MISSIONI, PROGRAMMI E MACROAGGREGATI

## SPESE CORRENTI - PAGAMENTI C/COMPETENZA

Esercizio finanziario 2022

MISSIONI E PROGRAMMI \ MACROAGGREGATI		Redditi da lavoro dipendente	Imposte e tasse a carico dell'ente	Acquisto di beni e servizi	Trasferimenti correnti	Trasferimenti di tributi	Fondi perequativi	Interessi passivi	Altre spese per redditi da capitale	Rimborsi e poste correttive delle entrate	Altre spese correnti	Totale
		101	102	103	104	105	106	107	108	109	110	100
03	Trasporto per vie d'acqua	0,00	0,00	0,00	0,00	0,00	0,00	0,00	0,00	0,00	0,00	0,00
04	Altre modalità di trasporto	0,00	0,00	0,00	0,00	0,00	0,00	0,00	0,00	0,00	0,00	0,00
05	Viabilità e infrastrutture stradali	0,00	0,00	0,00	0,00	0,00	0,00	0,00	0,00	0,00	0,00	0,00
06	Politica regionale unitaria per i trasporti e il diritto alla mobilità	0,00	0,00	0,00	0,00	0,00	0,00	0,00	0,00	0,00	0,00	0,00
	<b>TOTALE MISSIONE 10 - Trasporti e diritto alla mobilità</b>	<b>0,00</b>	<b>0,00</b>	<b>0,00</b>	<b>0,00</b>	<b>0,00</b>	<b>0,00</b>	<b>0,00</b>	<b>0,00</b>	<b>0,00</b>	<b>0,00</b>	<b>0,00</b>
11	<b>MISSIONE 11 - Soccorso civile</b>											
01	Sistema di protezione civile	0,00	15.220,00	2.225.709,72	2.793.358,44	0,00	0,00	0,00	0,00	19.423,28	116.050,79	5.169.762,23
02	Interventi a seguito di calamità naturali	0,00	0,00	0,00	1.936.720,02	0,00	0,00	0,00	0,00	182.508,67	0,00	2.119.228,69
03	Politica regionale unitaria per il soccorso e la protezione civile	0,00	0,00	0,00	0,00	0,00	0,00	0,00	0,00	0,00	0,00	0,00
	<b>TOTALE MISSIONE 11 - Soccorso civile</b>	<b>0,00</b>	<b>15.220,00</b>	<b>2.225.709,72</b>	<b>4.730.078,46</b>	<b>0,00</b>	<b>0,00</b>	<b>0,00</b>	<b>0,00</b>	<b>201.931,95</b>	<b>116.050,79</b>	<b>7.288.990,92</b>
12	<b>MISSIONE 12 - Diritti sociali, politiche sociali e famiglia</b>											
01	Interventi per l'infanzia e i minori e per asili nido	0,00	0,00	0,00	0,00	0,00	0,00	0,00	0,00	0,00	0,00	0,00
02	Interventi per la disabilità	0,00	0,00	0,00	0,00	0,00	0,00	0,00	0,00	0,00	0,00	0,00
03	Interventi per gli anziani	0,00	0,00	0,00	0,00	0,00	0,00	0,00	0,00	0,00	0,00	0,00
04	Interventi per i soggetti a rischio di esclusione sociale	0,00	0,00	0,00	0,00	0,00	0,00	0,00	0,00	0,00	0,00	0,00
05	Interventi per le famiglie	0,00	0,00	0,00	0,00	0,00	0,00	0,00	0,00	0,00	0,00	0,00
06	Interventi per il diritto alla casa	0,00	0,00	0,00	0,00	0,00	0,00	0,00	0,00	0,00	0,00	0,00
07	Programmazione e governo della rete dei servizi socio-sanitari e sociali	0,00	0,00	0,00	0,00	0,00	0,00	0,00	0,00	0,00	0,00	0,00
08	Cooperazione e associazionismo	0,00	0,00	0,00	0,00	0,00	0,00	0,00	0,00	0,00	0,00	0,00
09	Servizio necroscopico e cimiteriale	0,00	0,00	0,00	0,00	0,00	0,00	0,00	0,00	0,00	0,00	0,00
10	Politica regionale unitaria per i diritti sociali e la famiglia	0,00	0,00	0,00	0,00	0,00	0,00	0,00	0,00	0,00	0,00	0,00
	<b>TOTALE MISSIONE 12 - Diritti sociali, politiche sociali e famiglia</b>	<b>0,00</b>	<b>0,00</b>	<b>0,00</b>	<b>0,00</b>	<b>0,00</b>	<b>0,00</b>	<b>0,00</b>	<b>0,00</b>	<b>0,00</b>	<b>0,00</b>	<b>0,00</b>
13	<b>MISSIONE 13 - Tutela della salute</b>											

## PROSPETTO DELLE SPESE PER MISSIONI, PROGRAMMI E MACROAGGREGATI

## SPESE CORRENTI - PAGAMENTI C/COMPETENZA

Esercizio finanziario 2022

MISSIONI E PROGRAMMI \ MACROAGGREGATI		Redditi da lavoro dipendente	Imposte e tasse a carico dell'ente	Acquisto di beni e servizi	Trasferimenti correnti	Trasferimenti di tributi	Fondi perequativi	Interessi passivi	Altre spese per redditi da capitale	Rimborsi e poste correttive delle entrate	Altre spese correnti	Totale
		101	102	103	104	105	106	107	108	109	110	100
01	Servizio sanitario regionale - finanziamento ordinario corrente per la garanzia dei LEA	0,00	0,00	0,00	0,00	0,00	0,00	0,00	0,00	0,00	0,00	0,00
02	Servizio sanitario regionale - finanziamento aggiuntivo corrente per livelli di assistenza superiori ai LEA	0,00	0,00	0,00	0,00	0,00	0,00	0,00	0,00	0,00	0,00	0,00
03	Servizio sanitario regionale - finanziamento aggiuntivo corrente per la copertura dello squilibrio di bilancio corrente	0,00	0,00	0,00	0,00	0,00	0,00	0,00	0,00	0,00	0,00	0,00
04	Servizio sanitario regionale - ripiano di disavanzi sanitari relativi ad esercizi pregressi	0,00	0,00	0,00	0,00	0,00	0,00	0,00	0,00	0,00	0,00	0,00
06	Servizio sanitario regionale - restituzione maggiori gettiti SSN	0,00	0,00	0,00	0,00	0,00	0,00	0,00	0,00	0,00	0,00	0,00
07	Ulteriori spese in materia sanitaria	0,00	0,00	0,00	0,00	0,00	0,00	0,00	0,00	0,00	0,00	0,00
08	Politica regionale unitaria per la tutela della salute	0,00	0,00	0,00	0,00	0,00	0,00	0,00	0,00	0,00	0,00	0,00
	<b>TOTALE MISSIONE 13 - Tutela della salute</b>	<b>0,00</b>	<b>0,00</b>	<b>0,00</b>	<b>0,00</b>	<b>0,00</b>	<b>0,00</b>	<b>0,00</b>	<b>0,00</b>	<b>0,00</b>	<b>0,00</b>	<b>0,00</b>
14	<b>MISSIONE 14 - Sviluppo economico e competitività</b>											
01	Industria, PMI e Artigianato	0,00	0,00	0,00	0,00	0,00	0,00	0,00	0,00	0,00	0,00	0,00
02	Commercio - reti distributive - tutela dei consumatori	0,00	0,00	0,00	0,00	0,00	0,00	0,00	0,00	0,00	0,00	0,00
03	Ricerca e innovazione	0,00	0,00	0,00	0,00	0,00	0,00	0,00	0,00	0,00	0,00	0,00
04	Reti e altri servizi di pubblica utilità	0,00	0,00	0,00	0,00	0,00	0,00	0,00	0,00	0,00	0,00	0,00
05	Politica regionale unitaria per lo sviluppo economico e la competitività	0,00	0,00	0,00	0,00	0,00	0,00	0,00	0,00	0,00	0,00	0,00
	<b>TOTALE MISSIONE 14 - Sviluppo economico e competitività</b>	<b>0,00</b>	<b>0,00</b>	<b>0,00</b>	<b>0,00</b>	<b>0,00</b>	<b>0,00</b>	<b>0,00</b>	<b>0,00</b>	<b>0,00</b>	<b>0,00</b>	<b>0,00</b>
15	<b>MISSIONE 15 - Politiche per il lavoro e la formazione professionale</b>											
01	Servizi per lo sviluppo del mercato del lavoro	0,00	0,00	0,00	0,00	0,00	0,00	0,00	0,00	0,00	0,00	0,00
02	Formazione professionale	0,00	0,00	0,00	0,00	0,00	0,00	0,00	0,00	0,00	0,00	0,00
03	Sostegno all'occupazione	0,00	0,00	0,00	0,00	0,00	0,00	0,00	0,00	0,00	0,00	0,00
04	Politica regionale unitaria per il lavoro e la formazione professionale	0,00	0,00	0,00	0,00	0,00	0,00	0,00	0,00	0,00	0,00	0,00
	<b>TOTALE MISSIONE 15 - Politiche per il lavoro e la formazione professionale</b>	<b>0,00</b>	<b>0,00</b>	<b>0,00</b>	<b>0,00</b>	<b>0,00</b>	<b>0,00</b>	<b>0,00</b>	<b>0,00</b>	<b>0,00</b>	<b>0,00</b>	<b>0,00</b>

PROSPETTO DELLE SPESE PER MISSIONI, PROGRAMMI E MACROAGGREGATI

SPESE CORRENTI - PAGAMENTI C/COMPETENZA

Esercizio finanziario 2022

MISSIONI E PROGRAMMI \ MACROAGGREGATI	Redditi da lavoro dipendente	Imposte e tasse a carico dell'ente	Acquisto di beni e servizi	Trasferimenti correnti	Trasferimenti di tributi	Fondi perequativi	Interessi passivi	Altre spese per redditi da capitale	Rimborsi e poste correttive delle entrate	Altre spese correnti	Totale
	101	102	103	104	105	106	107	108	109	110	100
<b>16 MISSIONE 16 - Agricoltura, politiche agroalimentari e pesca</b>											
01 Sviluppo del settore agricolo e del sistema agroalimentare	0,00	0,00	0,00	0,00	0,00	0,00	0,00	0,00	0,00	0,00	0,00
02 Caccia e pesca	0,00	0,00	0,00	0,00	0,00	0,00	0,00	0,00	0,00	0,00	0,00
03 Politica regionale unitaria per l'agricoltura, i sistemi agroalimentari, la caccia e la pesca	0,00	0,00	0,00	0,00	0,00	0,00	0,00	0,00	0,00	0,00	0,00
<b>TOTALE MISSIONE 16 - Agricoltura, politiche agroalimentari e pesca</b>	<b>0,00</b>	<b>0,00</b>	<b>0,00</b>	<b>0,00</b>	<b>0,00</b>	<b>0,00</b>	<b>0,00</b>	<b>0,00</b>	<b>0,00</b>	<b>0,00</b>	<b>0,00</b>
<b>17 MISSIONE 17 - Energia e diversificazione delle fonti energetiche</b>											
01 Fonti energetiche	0,00	0,00	0,00	0,00	0,00	0,00	0,00	0,00	0,00	0,00	0,00
02 Politica regionale unitaria per l'energia e la diversificazione delle fonti energetiche	0,00	0,00	0,00	0,00	0,00	0,00	0,00	0,00	0,00	0,00	0,00
<b>TOTALE MISSIONE 17 - Energia e diversificazione delle fonti energetiche</b>	<b>0,00</b>	<b>0,00</b>	<b>0,00</b>	<b>0,00</b>	<b>0,00</b>	<b>0,00</b>	<b>0,00</b>	<b>0,00</b>	<b>0,00</b>	<b>0,00</b>	<b>0,00</b>
<b>18 MISSIONE 18 - Relazioni con le altre autonomie territoriali e locali</b>											
01 Relazioni finanziarie con le altre autonomie territoriali	0,00	0,00	0,00	0,00	0,00	0,00	0,00	0,00	0,00	0,00	0,00
02 Politica regionale unitaria per le relazioni finanziarie con le altre autonomie territoriali	0,00	0,00	0,00	0,00	0,00	0,00	0,00	0,00	0,00	0,00	0,00
<b>TOTALE MISSIONE 18 - Relazioni con le altre autonomie territoriali e locali</b>	<b>0,00</b>	<b>0,00</b>	<b>0,00</b>	<b>0,00</b>	<b>0,00</b>	<b>0,00</b>	<b>0,00</b>	<b>0,00</b>	<b>0,00</b>	<b>0,00</b>	<b>0,00</b>
<b>19 MISSIONE 19 - Relazioni internazionali</b>											
01 Relazioni internazionali e Cooperazione allo sviluppo	0,00	0,00	0,00	0,00	0,00	0,00	0,00	0,00	0,00	0,00	0,00
02 Cooperazione territoriale	0,00	0,00	0,00	0,00	0,00	0,00	0,00	0,00	0,00	0,00	0,00
<b>TOTALE MISSIONE 19 - Relazioni internazionali</b>	<b>0,00</b>	<b>0,00</b>	<b>0,00</b>	<b>0,00</b>	<b>0,00</b>	<b>0,00</b>	<b>0,00</b>	<b>0,00</b>	<b>0,00</b>	<b>0,00</b>	<b>0,00</b>
<b>20 MISSIONE 20 - Fondi e accantonamenti</b>											
01 Fondo di riserva	0,00	0,00	0,00	0,00	0,00	0,00	0,00	0,00	0,00	0,00	0,00
02 Fondo crediti di dubbia esigibilità	0,00	0,00	0,00	0,00	0,00	0,00	0,00	0,00	0,00	0,00	0,00

## PROSPETTO DELLE SPESE PER MISSIONI, PROGRAMMI E MACROAGGREGATI

## SPESE CORRENTI - PAGAMENTI C/COMPETENZA

Esercizio finanziario 2022

MISSIONI E PROGRAMMI \ MACROAGGREGATI		Redditi da lavoro dipendente	Imposte e tasse a carico dell'ente	Acquisto di beni e servizi	Trasferimenti correnti	Trasferimenti di tributi	Fondi perequativi	Interessi passivi	Altre spese per redditi da capitale	Rimborsi e poste correttive delle entrate	Altre spese correnti	Totale
		101	102	103	104	105	106	107	108	109	110	100
03	Altri fondi	0,00	0,00	0,00	0,00	0,00	0,00	0,00	0,00	0,00	0,00	0,00
	<b>TOTALE MISSIONE 20 - Fondi e accantonamenti</b>	<b>0,00</b>	<b>0,00</b>	<b>0,00</b>	<b>0,00</b>	<b>0,00</b>	<b>0,00</b>	<b>0,00</b>	<b>0,00</b>	<b>0,00</b>	<b>0,00</b>	<b>0,00</b>
50	<b>MISSIONE 50 - Debito pubblico</b>											
01	Quota interessi ammortamento mutui e prestiti obbligazionari	0,00	0,00	0,00	0,00	0,00	0,00	0,00	0,00	0,00	0,00	0,00
	<b>TOTALE MISSIONE 50 - Debito pubblico</b>	<b>0,00</b>	<b>0,00</b>	<b>0,00</b>	<b>0,00</b>	<b>0,00</b>	<b>0,00</b>	<b>0,00</b>	<b>0,00</b>	<b>0,00</b>	<b>0,00</b>	<b>0,00</b>
60	<b>MISSIONE 60 - Anticipazioni finanziarie</b>											
01	Restituzione anticipazioni di tesoreria	0,00	0,00	0,00	0,00	0,00	0,00	0,00	0,00	0,00	0,00	0,00
	<b>TOTALE MISSIONE 60 - Anticipazioni finanziarie</b>	<b>0,00</b>	<b>0,00</b>	<b>0,00</b>	<b>0,00</b>	<b>0,00</b>	<b>0,00</b>	<b>0,00</b>	<b>0,00</b>	<b>0,00</b>	<b>0,00</b>	<b>0,00</b>
<b>TOTALE MACROAGGREGATI</b>		<b>0,00</b>	<b>15.220,00</b>	<b>8.791.198,31</b>	<b>4.730.078,46</b>	<b>0,00</b>	<b>0,00</b>	<b>0,00</b>	<b>0,00</b>	<b>201.931,95</b>	<b>116.050,79</b>	<b>13.854.479,51</b>





## Allegato n.18

# **Prospetto delle Spese di bilancio per Missioni, Programmi e Macro aggregati – Spese correnti – Pagamenti in c/residui**

## PROSPETTO DELLE SPESE PER MISSIONI, PROGRAMMI E MACROAGGREGATI

## SPESE CORRENTI - PAGAMENTI C/RESIDUI

Esercizio finanziario 2022

MISSIONI E PROGRAMMI \ MACROAGGREGATI	Redditi da lavoro dipendente	Imposte e tasse a carico dell'ente	Acquisto di beni e servizi	Trasferimenti correnti	Trasferimenti di tributi	Fondi perequativi	Interessi passivi	Altre spese per redditi da capitale	Rimborsi e poste correttive delle entrate	Altre spese correnti	Totale
	101	102	103	104	105	106	107	108	109	110	100
<b>01 MISSIONE 01 - Servizi istituzionali, generali e di gestione</b>											
01 Organi istituzionali	0,00	0,00	0,00	0,00	0,00	0,00	0,00	0,00	0,00	0,00	0,00
02 Segreteria generale	0,00	0,00	0,00	0,00	0,00	0,00	0,00	0,00	0,00	0,00	0,00
03 Gestione economica, finanziaria, programmazione, provveditorato	0,00	0,00	0,00	0,00	0,00	0,00	0,00	0,00	0,00	0,00	0,00
04 Gestione delle entrate tributarie e servizi fiscali	0,00	0,00	0,00	0,00	0,00	0,00	0,00	0,00	0,00	0,00	0,00
05 Gestione dei beni demaniali e patrimoniali	0,00	0,00	0,00	0,00	0,00	0,00	0,00	0,00	0,00	0,00	0,00
06 Ufficio tecnico	0,00	0,00	0,00	0,00	0,00	0,00	0,00	0,00	0,00	0,00	0,00
07 Elezioni e consultazioni popolari - Anagrafe e stato civile	0,00	0,00	0,00	0,00	0,00	0,00	0,00	0,00	0,00	0,00	0,00
08 Statistica e sistemi informativi	0,00	0,00	0,00	0,00	0,00	0,00	0,00	0,00	0,00	0,00	0,00
09 Assistenza tecnico-amministrativa agli enti locali	0,00	0,00	0,00	0,00	0,00	0,00	0,00	0,00	0,00	0,00	0,00
10 Risorse umane	0,00	0,00	0,00	0,00	0,00	0,00	0,00	0,00	0,00	0,00	0,00
11 Altri servizi generali	0,00	0,00	0,00	0,00	0,00	0,00	0,00	0,00	0,00	0,00	0,00
12 Politica regionale unitaria per i servizi istituzionali, generali e di gestione	0,00	0,00	0,00	0,00	0,00	0,00	0,00	0,00	0,00	0,00	0,00
<b>TOTALE MISSIONE 01 - Servizi istituzionali, generali e di gestione</b>	<b>0,00</b>	<b>0,00</b>	<b>0,00</b>	<b>0,00</b>	<b>0,00</b>	<b>0,00</b>	<b>0,00</b>	<b>0,00</b>	<b>0,00</b>	<b>0,00</b>	<b>0,00</b>
<b>02 MISSIONE 02 - Giustizia</b>											
01 Uffici giudiziari	0,00	0,00	0,00	0,00	0,00	0,00	0,00	0,00	0,00	0,00	0,00
02 Casa circondariale e altri servizi	0,00	0,00	0,00	0,00	0,00	0,00	0,00	0,00	0,00	0,00	0,00
03 Politica regionale unitaria per la giustizia	0,00	0,00	0,00	0,00	0,00	0,00	0,00	0,00	0,00	0,00	0,00
<b>TOTALE MISSIONE 02 - Giustizia</b>	<b>0,00</b>	<b>0,00</b>	<b>0,00</b>	<b>0,00</b>	<b>0,00</b>	<b>0,00</b>	<b>0,00</b>	<b>0,00</b>	<b>0,00</b>	<b>0,00</b>	<b>0,00</b>
<b>03 MISSIONE 03 - Ordine pubblico e sicurezza</b>											
01 Polizia locale e amministrativa	0,00	0,00	0,00	0,00	0,00	0,00	0,00	0,00	0,00	0,00	0,00
02 Sistema integrato di sicurezza urbana	0,00	0,00	0,00	0,00	0,00	0,00	0,00	0,00	0,00	0,00	0,00
03 Politica regionale unitaria per l'ordine pubblico e la sicurezza	0,00	0,00	0,00	0,00	0,00	0,00	0,00	0,00	0,00	0,00	0,00
<b>TOTALE MISSIONE 03 - Ordine pubblico e sicurezza</b>	<b>0,00</b>	<b>0,00</b>	<b>0,00</b>	<b>0,00</b>	<b>0,00</b>	<b>0,00</b>	<b>0,00</b>	<b>0,00</b>	<b>0,00</b>	<b>0,00</b>	<b>0,00</b>

## PROSPETTO DELLE SPESE PER MISSIONI, PROGRAMMI E MACROAGGREGATI

## SPESE CORRENTI - PAGAMENTI C/RESIDUI

Esercizio finanziario 2022

MISSIONI E PROGRAMMI \ MACROAGGREGATI	Redditi da lavoro dipendente	Imposte e tasse a carico dell'ente	Acquisto di beni e servizi	Trasferimenti correnti	Trasferimenti di tributi	Fondi perequativi	Interessi passivi	Altre spese per redditi da capitale	Rimborsi e poste correttive delle entrate	Altre spese correnti	Totale
	101	102	103	104	105	106	107	108	109	110	100
<b>04 MISSIONE 04 - Istruzione e diritto allo studio</b>											
01 Istruzione prescolastica	0,00	0,00	0,00	0,00	0,00	0,00	0,00	0,00	0,00	0,00	0,00
02 Altri ordini di istruzione non universitaria	0,00	0,00	0,00	0,00	0,00	0,00	0,00	0,00	0,00	0,00	0,00
03 Edilizia scolastica	0,00	0,00	0,00	0,00	0,00	0,00	0,00	0,00	0,00	0,00	0,00
04 Istruzione universitaria	0,00	0,00	0,00	0,00	0,00	0,00	0,00	0,00	0,00	0,00	0,00
05 Istruzione tecnica superiore	0,00	0,00	0,00	0,00	0,00	0,00	0,00	0,00	0,00	0,00	0,00
06 Servizi ausiliari all'istruzione	0,00	0,00	0,00	0,00	0,00	0,00	0,00	0,00	0,00	0,00	0,00
07 Diritto allo studio	0,00	0,00	0,00	0,00	0,00	0,00	0,00	0,00	0,00	0,00	0,00
08 Politica regionale unitaria per l'istruzione e il diritto allo studio	0,00	0,00	0,00	0,00	0,00	0,00	0,00	0,00	0,00	0,00	0,00
<b>TOTALE MISSIONE 04 - Istruzione e diritto allo studio</b>	<b>0,00</b>	<b>0,00</b>	<b>0,00</b>	<b>0,00</b>	<b>0,00</b>	<b>0,00</b>	<b>0,00</b>	<b>0,00</b>	<b>0,00</b>	<b>0,00</b>	<b>0,00</b>
<b>05 MISSIONE 05 - Tutela e valorizzazione dei beni e delle attività culturali</b>											
01 Valorizzazione dei beni di interesse storico	0,00	0,00	0,00	0,00	0,00	0,00	0,00	0,00	0,00	0,00	0,00
02 Attività culturali e interventi diversi nel settore culturale	0,00	0,00	0,00	0,00	0,00	0,00	0,00	0,00	0,00	0,00	0,00
03 Politica regionale unitaria per la tutela dei beni e delle attività culturali	0,00	0,00	0,00	0,00	0,00	0,00	0,00	0,00	0,00	0,00	0,00
<b>TOTALE MISSIONE 05 - Tutela e valorizzazione dei beni e delle attività culturali</b>	<b>0,00</b>	<b>0,00</b>	<b>0,00</b>	<b>0,00</b>	<b>0,00</b>	<b>0,00</b>	<b>0,00</b>	<b>0,00</b>	<b>0,00</b>	<b>0,00</b>	<b>0,00</b>
<b>06 MISSIONE 06 - Politiche giovanili, sport e tempo libero</b>											
01 Sport e tempo libero	0,00	0,00	0,00	0,00	0,00	0,00	0,00	0,00	0,00	0,00	0,00
02 Giovani	0,00	0,00	0,00	0,00	0,00	0,00	0,00	0,00	0,00	0,00	0,00
03 Politica regionale unitaria per i giovani, lo sport e il tempo libero	0,00	0,00	0,00	0,00	0,00	0,00	0,00	0,00	0,00	0,00	0,00
<b>TOTALE MISSIONE 06 - Politiche giovanili, sport e tempo libero</b>	<b>0,00</b>	<b>0,00</b>	<b>0,00</b>	<b>0,00</b>	<b>0,00</b>	<b>0,00</b>	<b>0,00</b>	<b>0,00</b>	<b>0,00</b>	<b>0,00</b>	<b>0,00</b>
07 MISSIONE 07 - Turismo											

## PROSPETTO DELLE SPESE PER MISSIONI, PROGRAMMI E MACROAGGREGATI

## SPESE CORRENTI - PAGAMENTI C/RESIDUI

Esercizio finanziario 2022

MISSIONI E PROGRAMMI \ MACROAGGREGATI		Redditi da lavoro dipendente	Imposte e tasse a carico dell'ente	Acquisto di beni e servizi	Trasferimenti correnti	Trasferimenti di tributi	Fondi perequativi	Interessi passivi	Altre spese per redditi da capitale	Rimborsi e poste correttive delle entrate	Altre spese correnti	Totale
		101	102	103	104	105	106	107	108	109	110	100
01	Sviluppo e la valorizzazione del turismo	0,00	0,00	0,00	0,00	0,00	0,00	0,00	0,00	0,00	0,00	0,00
02	Politica regionale unitaria per il turismo	0,00	0,00	0,00	0,00	0,00	0,00	0,00	0,00	0,00	0,00	0,00
	<b>TOTALE MISSIONE 07 - Turismo</b>	<b>0,00</b>	<b>0,00</b>	<b>0,00</b>	<b>0,00</b>	<b>0,00</b>	<b>0,00</b>	<b>0,00</b>	<b>0,00</b>	<b>0,00</b>	<b>0,00</b>	<b>0,00</b>
08	<b>MISSIONE 08 - Assetto del territorio ed edilizia abitativa</b>											
01	Urbanistica e assetto del territorio	0,00	0,00	0,00	0,00	0,00	0,00	0,00	0,00	0,00	0,00	0,00
02	Edilizia residenziale pubblica e locale e piani di edilizia economico-popolare	0,00	0,00	0,00	0,00	0,00	0,00	0,00	0,00	0,00	0,00	0,00
03	Politica regionale unitaria per l'assetto del territorio e l'edilizia abitativa	0,00	0,00	0,00	0,00	0,00	0,00	0,00	0,00	0,00	0,00	0,00
	<b>TOTALE MISSIONE 08 - Assetto del territorio ed edilizia abitativa</b>	<b>0,00</b>	<b>0,00</b>	<b>0,00</b>	<b>0,00</b>	<b>0,00</b>	<b>0,00</b>	<b>0,00</b>	<b>0,00</b>	<b>0,00</b>	<b>0,00</b>	<b>0,00</b>
09	<b>MISSIONE 09 - Sviluppo sostenibile e tutela del territorio e dell'ambiente</b>											
01	Difesa del suolo	0,00	0,00	2.306.905,20	0,00	0,00	0,00	0,00	0,00	0,00	0,00	2.306.905,20
02	Tutela, valorizzazione e recupero ambientale	0,00	0,00	45.687,90	0,00	0,00	0,00	0,00	0,00	0,00	0,00	45.687,90
03	Rifiuti	0,00	0,00	0,00	0,00	0,00	0,00	0,00	0,00	0,00	0,00	0,00
04	Servizio idrico integrato	0,00	0,00	0,00	0,00	0,00	0,00	0,00	0,00	0,00	0,00	0,00
05	Aree protette, parchi naturali, protezione naturalistica e forestazione	0,00	0,00	0,00	0,00	0,00	0,00	0,00	0,00	0,00	0,00	0,00
06	Tutela e valorizzazione delle risorse idriche	0,00	0,00	0,00	0,00	0,00	0,00	0,00	0,00	0,00	0,00	0,00
07	Sviluppo sostenibile territorio montano piccoli Comuni	0,00	0,00	0,00	0,00	0,00	0,00	0,00	0,00	0,00	0,00	0,00
08	Qualità dell'aria e riduzione dell'inquinamento	0,00	0,00	0,00	0,00	0,00	0,00	0,00	0,00	0,00	0,00	0,00
09	Politica regionale unitaria per lo sviluppo sostenibile e la tutela del territorio e l'ambiente	0,00	0,00	0,00	0,00	0,00	0,00	0,00	0,00	0,00	0,00	0,00
	<b>TOTALE MISSIONE 09 - Sviluppo sostenibile e tutela del territorio e dell'ambiente</b>	<b>0,00</b>	<b>0,00</b>	<b>2.352.593,10</b>	<b>0,00</b>	<b>0,00</b>	<b>0,00</b>	<b>0,00</b>	<b>0,00</b>	<b>0,00</b>	<b>0,00</b>	<b>2.352.593,10</b>
10	<b>MISSIONE 10 - Trasporti e diritto alla mobilità</b>											
01	Trasporto ferroviario	0,00	0,00	0,00	0,00	0,00	0,00	0,00	0,00	0,00	0,00	0,00
02	Trasporto pubblico locale	0,00	0,00	0,00	0,00	0,00	0,00	0,00	0,00	0,00	0,00	0,00

## PROSPETTO DELLE SPESE PER MISSIONI, PROGRAMMI E MACROAGGREGATI

## SPESE CORRENTI - PAGAMENTI C/RESIDUI

Esercizio finanziario 2022

MISSIONI E PROGRAMMI \ MACROAGGREGATI		Redditi da lavoro dipendente	Imposte e tasse a carico dell'ente	Acquisto di beni e servizi	Trasferimenti correnti	Trasferimenti di tributi	Fondi perequativi	Interessi passivi	Altre spese per redditi da capitale	Rimborsi e poste correttive delle entrate	Altre spese correnti	Totale
		101	102	103	104	105	106	107	108	109	110	100
03	Trasporto per vie d'acqua	0,00	0,00	0,00	0,00	0,00	0,00	0,00	0,00	0,00	0,00	0,00
04	Altre modalità di trasporto	0,00	0,00	0,00	0,00	0,00	0,00	0,00	0,00	0,00	0,00	0,00
05	Viabilità e infrastrutture stradali	0,00	0,00	0,00	0,00	0,00	0,00	0,00	0,00	0,00	0,00	0,00
06	Politica regionale unitaria per i trasporti e il diritto alla mobilità	0,00	0,00	0,00	0,00	0,00	0,00	0,00	0,00	0,00	0,00	0,00
	<b>TOTALE MISSIONE 10 - Trasporti e diritto alla mobilità</b>	<b>0,00</b>	<b>0,00</b>	<b>0,00</b>	<b>0,00</b>	<b>0,00</b>	<b>0,00</b>	<b>0,00</b>	<b>0,00</b>	<b>0,00</b>	<b>0,00</b>	<b>0,00</b>
11	<b>MISSIONE 11 - Soccorso civile</b>											
01	Sistema di protezione civile	0,00	495,94	879.497,65	693.931,57	0,00	0,00	0,00	0,00	0,00	8.310,48	1.582.235,64
02	Interventi a seguito di calamità naturali	0,00	0,00	0,00	857.851,96	0,00	0,00	0,00	0,00	0,00	0,00	857.851,96
03	Politica regionale unitaria per il soccorso e la protezione civile	0,00	0,00	0,00	0,00	0,00	0,00	0,00	0,00	0,00	0,00	0,00
	<b>TOTALE MISSIONE 11 - Soccorso civile</b>	<b>0,00</b>	<b>495,94</b>	<b>879.497,65</b>	<b>1.551.783,53</b>	<b>0,00</b>	<b>0,00</b>	<b>0,00</b>	<b>0,00</b>	<b>0,00</b>	<b>8.310,48</b>	<b>2.440.087,60</b>
12	<b>MISSIONE 12 - Diritti sociali, politiche sociali e famiglia</b>											
01	Interventi per l'infanzia e i minori e per asili nido	0,00	0,00	0,00	0,00	0,00	0,00	0,00	0,00	0,00	0,00	0,00
02	Interventi per la disabilità	0,00	0,00	0,00	0,00	0,00	0,00	0,00	0,00	0,00	0,00	0,00
03	Interventi per gli anziani	0,00	0,00	0,00	0,00	0,00	0,00	0,00	0,00	0,00	0,00	0,00
04	Interventi per i soggetti a rischio di esclusione sociale	0,00	0,00	0,00	0,00	0,00	0,00	0,00	0,00	0,00	0,00	0,00
05	Interventi per le famiglie	0,00	0,00	0,00	0,00	0,00	0,00	0,00	0,00	0,00	0,00	0,00
06	Interventi per il diritto alla casa	0,00	0,00	0,00	0,00	0,00	0,00	0,00	0,00	0,00	0,00	0,00
07	Programmazione e governo della rete dei servizi socio-sanitari e sociali	0,00	0,00	0,00	0,00	0,00	0,00	0,00	0,00	0,00	0,00	0,00
08	Cooperazione e associazionismo	0,00	0,00	0,00	0,00	0,00	0,00	0,00	0,00	0,00	0,00	0,00
09	Servizio necroscopico e cimiteriale	0,00	0,00	0,00	0,00	0,00	0,00	0,00	0,00	0,00	0,00	0,00
10	Politica regionale unitaria per i diritti sociali e la famiglia	0,00	0,00	0,00	0,00	0,00	0,00	0,00	0,00	0,00	0,00	0,00
	<b>TOTALE MISSIONE 12 - Diritti sociali, politiche sociali e famiglia</b>	<b>0,00</b>	<b>0,00</b>	<b>0,00</b>	<b>0,00</b>	<b>0,00</b>	<b>0,00</b>	<b>0,00</b>	<b>0,00</b>	<b>0,00</b>	<b>0,00</b>	<b>0,00</b>
13	<b>MISSIONE 13 - Tutela della salute</b>											

## PROSPETTO DELLE SPESE PER MISSIONI, PROGRAMMI E MACROAGGREGATI

## SPESE CORRENTI - PAGAMENTI C/RESIDUI

Esercizio finanziario 2022

MISSIONI E PROGRAMMI \ MACROAGGREGATI		Redditi da lavoro dipendente	Imposte e tasse a carico dell'ente	Acquisto di beni e servizi	Trasferimenti correnti	Trasferimenti di tributi	Fondi perequativi	Interessi passivi	Altre spese per redditi da capitale	Rimborsi e poste correttive delle entrate	Altre spese correnti	Totale
		101	102	103	104	105	106	107	108	109	110	100
01	Servizio sanitario regionale - finanziamento ordinario corrente per la garanzia dei LEA	0,00	0,00	0,00	0,00	0,00	0,00	0,00	0,00	0,00	0,00	0,00
02	Servizio sanitario regionale - finanziamento aggiuntivo corrente per livelli di assistenza superiori ai LEA	0,00	0,00	0,00	0,00	0,00	0,00	0,00	0,00	0,00	0,00	0,00
03	Servizio sanitario regionale - finanziamento aggiuntivo corrente per la copertura dello squilibrio di bilancio corrente	0,00	0,00	0,00	0,00	0,00	0,00	0,00	0,00	0,00	0,00	0,00
04	Servizio sanitario regionale - ripiano di disavanzi sanitari relativi ad esercizi pregressi	0,00	0,00	0,00	0,00	0,00	0,00	0,00	0,00	0,00	0,00	0,00
06	Servizio sanitario regionale - restituzione maggiori gettiti SSN	0,00	0,00	0,00	0,00	0,00	0,00	0,00	0,00	0,00	0,00	0,00
07	Ulteriori spese in materia sanitaria	0,00	0,00	0,00	0,00	0,00	0,00	0,00	0,00	0,00	0,00	0,00
08	Politica regionale unitaria per la tutela della salute	0,00	0,00	0,00	0,00	0,00	0,00	0,00	0,00	0,00	0,00	0,00
	<b>TOTALE MISSIONE 13 - Tutela della salute</b>	<b>0,00</b>	<b>0,00</b>	<b>0,00</b>	<b>0,00</b>	<b>0,00</b>	<b>0,00</b>	<b>0,00</b>	<b>0,00</b>	<b>0,00</b>	<b>0,00</b>	<b>0,00</b>
14	<b>MISSIONE 14 - Sviluppo economico e competitività</b>											
01	Industria, PMI e Artigianato	0,00	0,00	0,00	0,00	0,00	0,00	0,00	0,00	0,00	0,00	0,00
02	Commercio - reti distributive - tutela dei consumatori	0,00	0,00	0,00	0,00	0,00	0,00	0,00	0,00	0,00	0,00	0,00
03	Ricerca e innovazione	0,00	0,00	0,00	0,00	0,00	0,00	0,00	0,00	0,00	0,00	0,00
04	Reti e altri servizi di pubblica utilità	0,00	0,00	0,00	0,00	0,00	0,00	0,00	0,00	0,00	0,00	0,00
05	Politica regionale unitaria per lo sviluppo economico e la competitività	0,00	0,00	0,00	0,00	0,00	0,00	0,00	0,00	0,00	0,00	0,00
	<b>TOTALE MISSIONE 14 - Sviluppo economico e competitività</b>	<b>0,00</b>	<b>0,00</b>	<b>0,00</b>	<b>0,00</b>	<b>0,00</b>	<b>0,00</b>	<b>0,00</b>	<b>0,00</b>	<b>0,00</b>	<b>0,00</b>	<b>0,00</b>
15	<b>MISSIONE 15 - Politiche per il lavoro e la formazione professionale</b>											
01	Servizi per lo sviluppo del mercato del lavoro	0,00	0,00	0,00	0,00	0,00	0,00	0,00	0,00	0,00	0,00	0,00
02	Formazione professionale	0,00	0,00	0,00	0,00	0,00	0,00	0,00	0,00	0,00	0,00	0,00
03	Sostegno all'occupazione	0,00	0,00	0,00	0,00	0,00	0,00	0,00	0,00	0,00	0,00	0,00
04	Politica regionale unitaria per il lavoro e la formazione professionale	0,00	0,00	0,00	0,00	0,00	0,00	0,00	0,00	0,00	0,00	0,00
	<b>TOTALE MISSIONE 15 - Politiche per il lavoro e la formazione professionale</b>	<b>0,00</b>	<b>0,00</b>	<b>0,00</b>	<b>0,00</b>	<b>0,00</b>	<b>0,00</b>	<b>0,00</b>	<b>0,00</b>	<b>0,00</b>	<b>0,00</b>	<b>0,00</b>

## PROSPETTO DELLE SPESE PER MISSIONI, PROGRAMMI E MACROAGGREGATI

## SPESE CORRENTI - PAGAMENTI C/RESIDUI

Esercizio finanziario 2022

MISSIONI E PROGRAMMI \ MACROAGGREGATI		Redditi da lavoro dipendente	Imposte e tasse a carico dell'ente	Acquisto di beni e servizi	Trasferimenti correnti	Trasferimenti di tributi	Fondi perequativi	Interessi passivi	Altre spese per redditi da capitale	Rimborsi e poste correttive delle entrate	Altre spese correnti	Totale
		101	102	103	104	105	106	107	108	109	110	100
16	<b>MISSIONE 16 - Agricoltura, politiche agroalimentari e pesca</b>											
01	Sviluppo del settore agricolo e del sistema agroalimentare	0,00	0,00	0,00	0,00	0,00	0,00	0,00	0,00	0,00	0,00	0,00
02	Caccia e pesca	0,00	0,00	0,00	0,00	0,00	0,00	0,00	0,00	0,00	0,00	0,00
03	Politica regionale unitaria per l'agricoltura, i sistemi agroalimentari, la caccia e la pesca	0,00	0,00	0,00	0,00	0,00	0,00	0,00	0,00	0,00	0,00	0,00
	<b>TOTALE MISSIONE 16 - Agricoltura, politiche agroalimentari e pesca</b>	<b>0,00</b>	<b>0,00</b>	<b>0,00</b>	<b>0,00</b>	<b>0,00</b>	<b>0,00</b>	<b>0,00</b>	<b>0,00</b>	<b>0,00</b>	<b>0,00</b>	<b>0,00</b>
17	<b>MISSIONE 17 - Energia e diversificazione delle fonti energetiche</b>											
01	Fonti energetiche	0,00	0,00	0,00	0,00	0,00	0,00	0,00	0,00	0,00	0,00	0,00
02	Politica regionale unitaria per l'energia e la diversificazione delle fonti energetiche	0,00	0,00	0,00	0,00	0,00	0,00	0,00	0,00	0,00	0,00	0,00
	<b>TOTALE MISSIONE 17 - Energia e diversificazione delle fonti energetiche</b>	<b>0,00</b>	<b>0,00</b>	<b>0,00</b>	<b>0,00</b>	<b>0,00</b>	<b>0,00</b>	<b>0,00</b>	<b>0,00</b>	<b>0,00</b>	<b>0,00</b>	<b>0,00</b>
18	<b>MISSIONE 18 - Relazioni con le altre autonomie territoriali e locali</b>											
01	Relazioni finanziarie con le altre autonomie territoriali	0,00	0,00	0,00	0,00	0,00	0,00	0,00	0,00	0,00	0,00	0,00
02	Politica regionale unitaria per le relazioni finanziarie con le altre autonomie territoriali	0,00	0,00	0,00	0,00	0,00	0,00	0,00	0,00	0,00	0,00	0,00
	<b>TOTALE MISSIONE 18 - Relazioni con le altre autonomie territoriali e locali</b>	<b>0,00</b>	<b>0,00</b>	<b>0,00</b>	<b>0,00</b>	<b>0,00</b>	<b>0,00</b>	<b>0,00</b>	<b>0,00</b>	<b>0,00</b>	<b>0,00</b>	<b>0,00</b>
19	<b>MISSIONE 19 - Relazioni internazionali</b>											
01	Relazioni internazionali e Cooperazione allo sviluppo	0,00	0,00	0,00	0,00	0,00	0,00	0,00	0,00	0,00	0,00	0,00
02	Cooperazione territoriale	0,00	0,00	0,00	0,00	0,00	0,00	0,00	0,00	0,00	0,00	0,00
	<b>TOTALE MISSIONE 19 - Relazioni internazionali</b>	<b>0,00</b>	<b>0,00</b>	<b>0,00</b>	<b>0,00</b>	<b>0,00</b>	<b>0,00</b>	<b>0,00</b>	<b>0,00</b>	<b>0,00</b>	<b>0,00</b>	<b>0,00</b>
20	<b>MISSIONE 20 - Fondi e accantonamenti</b>											
01	Fondo di riserva	0,00	0,00	0,00	0,00	0,00	0,00	0,00	0,00	0,00	0,00	0,00
02	Fondo crediti di dubbia esigibilità	0,00	0,00	0,00	0,00	0,00	0,00	0,00	0,00	0,00	0,00	0,00

## PROSPETTO DELLE SPESE PER MISSIONI, PROGRAMMI E MACROAGGREGATI

## SPESE CORRENTI - PAGAMENTI C/RESIDUI

Esercizio finanziario 2022

MISSIONI E PROGRAMMI \ MACROAGGREGATI		Redditi da lavoro dipendente	Imposte e tasse a carico dell'ente	Acquisto di beni e servizi	Trasferimenti correnti	Trasferimenti di tributi	Fondi perequativi	Interessi passivi	Altre spese per redditi da capitale	Rimborsi e poste correttive delle entrate	Altre spese correnti	Totale
		101	102	103	104	105	106	107	108	109	110	100
03	Altri fondi	0,00	0,00	0,00	0,00	0,00	0,00	0,00	0,00	0,00	0,00	0,00
<b>TOTALE MISSIONE 20 - Fondi e accantonamenti</b>		<b>0,00</b>	<b>0,00</b>	<b>0,00</b>	<b>0,00</b>	<b>0,00</b>	<b>0,00</b>	<b>0,00</b>	<b>0,00</b>	<b>0,00</b>	<b>0,00</b>	<b>0,00</b>
50	<b>MISSIONE 50 - Debito pubblico</b>											
01	Quota interessi ammortamento mutui e prestiti obbligazionari	0,00	0,00	0,00	0,00	0,00	0,00	0,00	0,00	0,00	0,00	0,00
<b>TOTALE MISSIONE 50 - Debito pubblico</b>		<b>0,00</b>	<b>0,00</b>	<b>0,00</b>	<b>0,00</b>	<b>0,00</b>	<b>0,00</b>	<b>0,00</b>	<b>0,00</b>	<b>0,00</b>	<b>0,00</b>	<b>0,00</b>
60	<b>MISSIONE 60 - Anticipazioni finanziarie</b>											
01	Restituzione anticipazioni di tesoreria	0,00	0,00	0,00	0,00	0,00	0,00	0,00	0,00	0,00	0,00	0,00
<b>TOTALE MISSIONE 60 - Anticipazioni finanziarie</b>		<b>0,00</b>	<b>0,00</b>	<b>0,00</b>	<b>0,00</b>	<b>0,00</b>	<b>0,00</b>	<b>0,00</b>	<b>0,00</b>	<b>0,00</b>	<b>0,00</b>	<b>0,00</b>
<b>TOTALE MACROAGGREGATI</b>		<b>0,00</b>	<b>495,94</b>	<b>3.232.090,75</b>	<b>1.551.783,53</b>	<b>0,00</b>	<b>0,00</b>	<b>0,00</b>	<b>0,00</b>	<b>0,00</b>	<b>8.310,48</b>	<b>4.792.680,70</b>





## Allegato n.19

# **Prospetto delle Spese di bilancio per Missioni, Programmi e Macro aggregati – Spese in conto capitale e spese per incremento di attività finanziarie - Impegni**

**PROSPETTO DELLE SPESE PER MISSIONI, PROGRAMMI E MACROAGGREGATI**  
**SPESE IN CONTO CAPITALE E SPESE PER INCREMENTO DI ATTIVITA' FINANZIARIE**  
**IMPEGNI**

**Esercizio finanziario 2022**

MISSIONI E PROGRAMMI \ MACROAGGREGATI	Tributi in conto capitale a carico dell'ente	Investimenti fissi lordi e acquisto di terreni	Contributi agli investimenti	Altri trasferimenti in conto capitale	Altre spese in conto capitale	Totale SPESE IN CONTO CAPITALE	Acquisizioni di attività finanziarie	Concessione crediti di breve termine	Concessione crediti di medio - lungo termine	Altre spese per incremento di attività finanziarie	Totale SPESE PER INCREMENTO DI ATTIVITA' FINANZIARIE
	<b>201</b>	<b>202</b>	<b>203</b>	<b>204</b>	<b>205</b>	<b>200</b>	<b>301</b>	<b>302</b>	<b>303</b>	<b>304</b>	<b>300</b>
<b>01 MISSIONE 01 - Servizi istituzionali, generali e di gestione</b>											
01 Organi istituzionali	0,00	0,00	0,00	0,00	0,00	0,00	0,00	0,00	0,00	0,00	0,00
02 Segreteria generale	0,00	0,00	0,00	0,00	0,00	0,00	0,00	0,00	0,00	0,00	0,00
03 Gestione economica, finanziaria, programmazione, provveditorato	0,00	0,00	0,00	0,00	0,00	0,00	0,00	0,00	0,00	0,00	0,00
04 Gestione delle entrate tributarie e servizi fiscali	0,00	0,00	0,00	0,00	0,00	0,00	0,00	0,00	0,00	0,00	0,00
05 Gestione dei beni demaniali e patrimoniali	0,00	0,00	0,00	0,00	0,00	0,00	0,00	0,00	0,00	0,00	0,00
06 Ufficio tecnico	0,00	0,00	0,00	0,00	0,00	0,00	0,00	0,00	0,00	0,00	0,00
07 Elezioni e consultazioni popolari - Anagrafe e stato civile	0,00	0,00	0,00	0,00	0,00	0,00	0,00	0,00	0,00	0,00	0,00
08 Statistica e sistemi informativi	0,00	0,00	0,00	0,00	0,00	0,00	0,00	0,00	0,00	0,00	0,00
09 Assistenza tecnico-amministrativa agli enti locali	0,00	0,00	0,00	0,00	0,00	0,00	0,00	0,00	0,00	0,00	0,00
10 Risorse umane	0,00	0,00	0,00	0,00	0,00	0,00	0,00	0,00	0,00	0,00	0,00
11 Altri servizi generali	0,00	0,00	0,00	0,00	0,00	0,00	0,00	0,00	0,00	0,00	0,00
12 Politica regionale unitaria per i servizi istituzionali, generali e di gestione	0,00	0,00	0,00	0,00	0,00	0,00	0,00	0,00	0,00	0,00	0,00
<b>TOTALE MISSIONE 01 - Servizi istituzionali, generali e di gestione</b>	<b>0,00</b>	<b>0,00</b>	<b>0,00</b>	<b>0,00</b>	<b>0,00</b>	<b>0,00</b>	<b>0,00</b>	<b>0,00</b>	<b>0,00</b>	<b>0,00</b>	<b>0,00</b>
<b>02 MISSIONE 02 - Giustizia</b>											
01 Uffici giudiziari	0,00	0,00	0,00	0,00	0,00	0,00	0,00	0,00	0,00	0,00	0,00
02 Casa circondariale e altri servizi	0,00	0,00	0,00	0,00	0,00	0,00	0,00	0,00	0,00	0,00	0,00
03 Politica regionale unitaria per la giustizia	0,00	0,00	0,00	0,00	0,00	0,00	0,00	0,00	0,00	0,00	0,00
<b>TOTALE MISSIONE 02 - Giustizia</b>	<b>0,00</b>	<b>0,00</b>	<b>0,00</b>	<b>0,00</b>	<b>0,00</b>	<b>0,00</b>	<b>0,00</b>	<b>0,00</b>	<b>0,00</b>	<b>0,00</b>	<b>0,00</b>
<b>03 MISSIONE 03 - Ordine pubblico e sicurezza</b>											
01 Polizia locale e amministrativa	0,00	0,00	0,00	0,00	0,00	0,00	0,00	0,00	0,00	0,00	0,00
02 Sistema integrato di sicurezza urbana	0,00	0,00	0,00	0,00	0,00	0,00	0,00	0,00	0,00	0,00	0,00
03 Politica regionale unitaria per l'ordine pubblico e la sicurezza	0,00	0,00	0,00	0,00	0,00	0,00	0,00	0,00	0,00	0,00	0,00

**PROSPETTO DELLE SPESE PER MISSIONI, PROGRAMMI E MACROAGGREGATI**  
**SPESE IN CONTO CAPITALE E SPESE PER INCREMENTO DI ATTIVITA' FINANZIARIE**  
**IMPEGNI**

**Esercizio finanziario 2022**

MISSIONI E PROGRAMMI \ MACROAGGREGATI	Tributi in conto capitale a carico dell'ente	Investimenti fissi lordi e acquisto di terreni	Contributi agli investimenti	Altri trasferimenti in conto capitale	Altre spese in conto capitale	Totale SPESE IN CONTO CAPITALE	Acquisizioni di attività finanziarie	Concessione crediti di breve termine	Concessione crediti di medio - lungo termine	Altre spese per incremento di attività finanziarie	Totale SPESE PER INCREMENTO DI ATTIVITA' FINANZIARIE
	<b>201</b>	<b>202</b>	<b>203</b>	<b>204</b>	<b>205</b>	<b>200</b>	<b>301</b>	<b>302</b>	<b>303</b>	<b>304</b>	<b>300</b>
<b>TOTALE MISSIONE 03 - Ordine pubblico e sicurezza</b>	<b>0,00</b>	<b>0,00</b>	<b>0,00</b>	<b>0,00</b>	<b>0,00</b>	<b>0,00</b>	<b>0,00</b>	<b>0,00</b>	<b>0,00</b>	<b>0,00</b>	<b>0,00</b>
<b>04 MISSIONE 04 - Istruzione e diritto allo studio</b>											
01 Istruzione prescolastica	0,00	0,00	0,00	0,00	0,00	0,00	0,00	0,00	0,00	0,00	0,00
02 Altri ordini di istruzione non universitaria	0,00	0,00	0,00	0,00	0,00	0,00	0,00	0,00	0,00	0,00	0,00
03 Edilizia scolastica	0,00	0,00	0,00	0,00	0,00	0,00	0,00	0,00	0,00	0,00	0,00
04 Istruzione universitaria	0,00	0,00	0,00	0,00	0,00	0,00	0,00	0,00	0,00	0,00	0,00
05 Istruzione tecnica superiore	0,00	0,00	0,00	0,00	0,00	0,00	0,00	0,00	0,00	0,00	0,00
06 Servizi ausiliari all'istruzione	0,00	0,00	0,00	0,00	0,00	0,00	0,00	0,00	0,00	0,00	0,00
07 Diritto allo studio	0,00	0,00	0,00	0,00	0,00	0,00	0,00	0,00	0,00	0,00	0,00
08 Politica regionale unitaria per l'istruzione e il diritto allo studio	0,00	0,00	0,00	0,00	0,00	0,00	0,00	0,00	0,00	0,00	0,00
<b>TOTALE MISSIONE 04 - Istruzione e diritto allo studio</b>	<b>0,00</b>	<b>0,00</b>	<b>0,00</b>	<b>0,00</b>	<b>0,00</b>	<b>0,00</b>	<b>0,00</b>	<b>0,00</b>	<b>0,00</b>	<b>0,00</b>	<b>0,00</b>
<b>05 MISSIONE 05 - Tutela e valorizzazione dei beni e delle attività culturali</b>											
01 Valorizzazione dei beni di interesse storico	0,00	0,00	0,00	0,00	0,00	0,00	0,00	0,00	0,00	0,00	0,00
02 Attività culturali e interventi diversi nel settore culturale	0,00	0,00	0,00	0,00	0,00	0,00	0,00	0,00	0,00	0,00	0,00
03 Politica regionale unitaria per la tutela dei beni e delle attività culturali	0,00	0,00	0,00	0,00	0,00	0,00	0,00	0,00	0,00	0,00	0,00
<b>TOTALE MISSIONE 05 - Tutela e valorizzazione dei beni e delle attività culturali</b>	<b>0,00</b>	<b>0,00</b>	<b>0,00</b>	<b>0,00</b>	<b>0,00</b>	<b>0,00</b>	<b>0,00</b>	<b>0,00</b>	<b>0,00</b>	<b>0,00</b>	<b>0,00</b>
<b>06 MISSIONE 06 - Politiche giovanili, sport e tempo libero</b>											
01 Sport e tempo libero	0,00	0,00	0,00	0,00	0,00	0,00	0,00	0,00	0,00	0,00	0,00
02 Giovani	0,00	0,00	0,00	0,00	0,00	0,00	0,00	0,00	0,00	0,00	0,00
03 Politica regionale unitaria per i giovani, lo sport e il tempo libero	0,00	0,00	0,00	0,00	0,00	0,00	0,00	0,00	0,00	0,00	0,00
<b>TOTALE MISSIONE 06 - Politiche giovanili, sport e tempo libero</b>	<b>0,00</b>	<b>0,00</b>	<b>0,00</b>	<b>0,00</b>	<b>0,00</b>	<b>0,00</b>	<b>0,00</b>	<b>0,00</b>	<b>0,00</b>	<b>0,00</b>	<b>0,00</b>

**PROSPETTO DELLE SPESE PER MISSIONI, PROGRAMMI E MACROAGGREGATI**  
**SPESE IN CONTO CAPITALE E SPESE PER INCREMENTO DI ATTIVITA' FINANZIARIE**  
**IMPEGNI**

**Esercizio finanziario 2022**

MISSIONI E PROGRAMMI \ MACROAGGREGATI	Tributi in conto capitale a carico dell'ente	Investimenti fissi lordi e acquisto di terreni	Contributi agli investimenti	Altri trasferimenti in conto capitale	Altre spese in conto capitale	Totale SPESE IN CONTO CAPITALE	Acquisizioni di attività finanziarie	Concessione crediti di breve termine	Concessione crediti di medio - lungo termine	Altre spese per incremento di attività finanziarie	Totale SPESE PER INCREMENTO DI ATTIVITA' FINANZIARIE
	<b>201</b>	<b>202</b>	<b>203</b>	<b>204</b>	<b>205</b>	<b>200</b>	<b>301</b>	<b>302</b>	<b>303</b>	<b>304</b>	<b>300</b>
<b>07 MISSIONE 07 - Turismo</b>											
01 Sviluppo e la valorizzazione del turismo	0,00	0,00	0,00	0,00	0,00	0,00	0,00	0,00	0,00	0,00	0,00
02 Politica regionale unitaria per il turismo	0,00	0,00	0,00	0,00	0,00	0,00	0,00	0,00	0,00	0,00	0,00
<b>TOTALE MISSIONE 07 - Turismo</b>	<b>0,00</b>	<b>0,00</b>	<b>0,00</b>	<b>0,00</b>	<b>0,00</b>	<b>0,00</b>	<b>0,00</b>	<b>0,00</b>	<b>0,00</b>	<b>0,00</b>	<b>0,00</b>
<b>08 MISSIONE 08 - Assetto del territorio ed edilizia abitativa</b>											
01 Urbanistica e assetto del territorio	0,00	0,00	0,00	0,00	0,00	0,00	0,00	0,00	0,00	0,00	0,00
02 Edilizia residenziale pubblica e locale e piani di edilizia economico-popolare	0,00	0,00	0,00	0,00	0,00	0,00	0,00	0,00	0,00	0,00	0,00
03 Politica regionale unitaria per l'assetto del territorio e l'edilizia abitativa	0,00	0,00	0,00	0,00	0,00	0,00	0,00	0,00	0,00	0,00	0,00
<b>TOTALE MISSIONE 08 - Assetto del territorio ed edilizia abitativa</b>	<b>0,00</b>	<b>0,00</b>	<b>0,00</b>	<b>0,00</b>	<b>0,00</b>	<b>0,00</b>	<b>0,00</b>	<b>0,00</b>	<b>0,00</b>	<b>0,00</b>	<b>0,00</b>
<b>09 MISSIONE 09 - Sviluppo sostenibile e tutela del territorio e dell'ambiente</b>											
01 Difesa del suolo	0,00	7.309.091,92	0,00	0,00	0,00	7.309.091,92	0,00	0,00	0,00	0,00	0,00
02 Tutela, valorizzazione e recupero ambientale	0,00	79.408,01	0,00	0,00	0,00	79.408,01	0,00	0,00	0,00	0,00	0,00
03 Rifiuti	0,00	0,00	0,00	0,00	0,00	0,00	0,00	0,00	0,00	0,00	0,00
04 Servizio idrico integrato	0,00	0,00	0,00	0,00	0,00	0,00	0,00	0,00	0,00	0,00	0,00
05 Aree protette, parchi naturali, protezione naturalistica e forestazione	0,00	0,00	0,00	0,00	0,00	0,00	0,00	0,00	0,00	0,00	0,00
06 Tutela e valorizzazione delle risorse idriche	0,00	0,00	0,00	0,00	0,00	0,00	0,00	0,00	0,00	0,00	0,00
07 Sviluppo sostenibile territorio montano piccoli Comuni	0,00	0,00	0,00	0,00	0,00	0,00	0,00	0,00	0,00	0,00	0,00
08 Qualità dell'aria e riduzione dell'inquinamento	0,00	0,00	0,00	0,00	0,00	0,00	0,00	0,00	0,00	0,00	0,00
09 Politica regionale unitaria per lo sviluppo sostenibile e la tutela del territorio e l'ambiente	0,00	0,00	0,00	0,00	0,00	0,00	0,00	0,00	0,00	0,00	0,00
<b>TOTALE MISSIONE 09 - Sviluppo sostenibile e tutela del territorio e dell'ambiente</b>	<b>0,00</b>	<b>7.388.499,93</b>	<b>0,00</b>	<b>0,00</b>	<b>0,00</b>	<b>7.388.499,93</b>	<b>0,00</b>	<b>0,00</b>	<b>0,00</b>	<b>0,00</b>	<b>0,00</b>
<b>10 MISSIONE 10 - Trasporti e diritto alla mobilità</b>											

**PROSPETTO DELLE SPESE PER MISSIONI, PROGRAMMI E MACROAGGREGATI**  
**SPESE IN CONTO CAPITALE E SPESE PER INCREMENTO DI ATTIVITA' FINANZIARIE**  
**IMPEGNI**

**Esercizio finanziario 2022**

MISSIONI E PROGRAMMI \ MACROAGGREGATI		Tributi in conto capitale a carico dell'ente	Investimenti fissi lordi e acquisto di terreni	Contributi agli investimenti	Altri trasferimenti in conto capitale	Altre spese in conto capitale	Totale SPESE IN CONTO CAPITALE	Acquisizioni di attività finanziarie	Concessione crediti di breve termine	Concessione crediti di medio - lungo termine	Altre spese per incremento di attività finanziarie	Totale SPESE PER INCREMENTO DI ATTIVITA' FINANZIARIE
		201	202	203	204	205	200	301	302	303	304	300
01	Trasporto ferroviario	0,00	0,00	0,00	0,00	0,00	0,00	0,00	0,00	0,00	0,00	0,00
02	Trasporto pubblico locale	0,00	0,00	0,00	0,00	0,00	0,00	0,00	0,00	0,00	0,00	0,00
03	Trasporto per vie d'acqua	0,00	0,00	0,00	0,00	0,00	0,00	0,00	0,00	0,00	0,00	0,00
04	Altre modalità di trasporto	0,00	0,00	0,00	0,00	0,00	0,00	0,00	0,00	0,00	0,00	0,00
05	Viabilità e infrastrutture stradali	0,00	0,00	0,00	0,00	0,00	0,00	0,00	0,00	0,00	0,00	0,00
06	Politica regionale unitaria per i trasporti e il diritto alla mobilità	0,00	0,00	0,00	0,00	0,00	0,00	0,00	0,00	0,00	0,00	0,00
	<b>TOTALE MISSIONE 10 - Trasporti e diritto alla mobilità</b>	<b>0,00</b>	<b>0,00</b>	<b>0,00</b>	<b>0,00</b>	<b>0,00</b>	<b>0,00</b>	<b>0,00</b>	<b>0,00</b>	<b>0,00</b>	<b>0,00</b>	<b>0,00</b>
<b>11</b>	<b>MISSIONE 11 - Soccorso civile</b>											
01	Sistema di protezione civile	0,00	2.324.794,02	2.505.316,77	0,00	0,00	4.830.110,79	0,00	0,00	0,00	0,00	0,00
02	Interventi a seguito di calamità naturali	0,00	536.626,69	5.820.474,54	0,00	0,00	6.357.101,23	0,00	0,00	0,00	0,00	0,00
03	Politica regionale unitaria per il soccorso e la protezione civile	0,00	0,00	0,00	0,00	0,00	0,00	0,00	0,00	0,00	0,00	0,00
	<b>TOTALE MISSIONE 11 - Soccorso civile</b>	<b>0,00</b>	<b>2.861.420,71</b>	<b>8.325.791,31</b>	<b>0,00</b>	<b>0,00</b>	<b>11.187.212,02</b>	<b>0,00</b>	<b>0,00</b>	<b>0,00</b>	<b>0,00</b>	<b>0,00</b>
<b>12</b>	<b>MISSIONE 12 - Diritti sociali, politiche sociali e famiglia</b>											
01	Interventi per l'infanzia e i minori e per asili nido	0,00	0,00	0,00	0,00	0,00	0,00	0,00	0,00	0,00	0,00	0,00
02	Interventi per la disabilità	0,00	0,00	0,00	0,00	0,00	0,00	0,00	0,00	0,00	0,00	0,00
03	Interventi per gli anziani	0,00	0,00	0,00	0,00	0,00	0,00	0,00	0,00	0,00	0,00	0,00
04	Interventi per i soggetti a rischio di esclusione sociale	0,00	0,00	0,00	0,00	0,00	0,00	0,00	0,00	0,00	0,00	0,00
05	Interventi per le famiglie	0,00	0,00	0,00	0,00	0,00	0,00	0,00	0,00	0,00	0,00	0,00
06	Interventi per il diritto alla casa	0,00	0,00	0,00	0,00	0,00	0,00	0,00	0,00	0,00	0,00	0,00
07	Programmazione e governo della rete dei servizi sociosanitari e sociali	0,00	0,00	0,00	0,00	0,00	0,00	0,00	0,00	0,00	0,00	0,00
08	Cooperazione e associazionismo	0,00	0,00	0,00	0,00	0,00	0,00	0,00	0,00	0,00	0,00	0,00
09	Servizio necroscopico e cimiteriale	0,00	0,00	0,00	0,00	0,00	0,00	0,00	0,00	0,00	0,00	0,00
10	Politica regionale unitaria per i diritti sociali e la famiglia	0,00	0,00	0,00	0,00	0,00	0,00	0,00	0,00	0,00	0,00	0,00
	<b>TOTALE MISSIONE 12 - Diritti sociali, politiche sociali e famiglia</b>	<b>0,00</b>	<b>0,00</b>	<b>0,00</b>	<b>0,00</b>	<b>0,00</b>	<b>0,00</b>	<b>0,00</b>	<b>0,00</b>	<b>0,00</b>	<b>0,00</b>	<b>0,00</b>

**PROSPETTO DELLE SPESE PER MISSIONI, PROGRAMMI E MACROAGGREGATI**  
**SPESE IN CONTO CAPITALE E SPESE PER INCREMENTO DI ATTIVITA' FINANZIARIE**  
**IMPEGNI**

**Esercizio finanziario 2022**

MISSIONI E PROGRAMMI \ MACROAGGREGATI	Tributi in conto capitale a carico dell'ente	Investimenti fissi lordi e acquisto di terreni	Contributi agli investimenti	Altri trasferimenti in conto capitale	Altre spese in conto capitale	Totale SPESE IN CONTO CAPITALE	Acquisizioni di attività finanziarie	Concessione crediti di breve termine	Concessione crediti di medio - lungo termine	Altre spese per incremento di attività finanziarie	Totale SPESE PER INCREMENTO DI ATTIVITA' FINANZIARIE
	<b>201</b>	<b>202</b>	<b>203</b>	<b>204</b>	<b>205</b>	<b>200</b>	<b>301</b>	<b>302</b>	<b>303</b>	<b>304</b>	<b>300</b>
<b>13 MISSIONE 13 - Tutela della salute</b>											
01 Servizio sanitario regionale - finanziamento ordinario corrente per la garanzia dei LEA	0,00	0,00	0,00	0,00	0,00	0,00	0,00	0,00	0,00	0,00	0,00
04 Servizio sanitario regionale - ripiano di disavanzi sanitari relativi ad esercizi pregressi	0,00	0,00	0,00	0,00	0,00	0,00	0,00	0,00	0,00	0,00	0,00
05 Servizio sanitario regionale - investimenti sanitari	0,00	0,00	0,00	0,00	0,00	0,00	0,00	0,00	0,00	0,00	0,00
07 Ulteriori spese in materia sanitaria	0,00	0,00	0,00	0,00	0,00	0,00	0,00	0,00	0,00	0,00	0,00
08 Politica regionale unitaria per la tutela della salute	0,00	0,00	0,00	0,00	0,00	0,00	0,00	0,00	0,00	0,00	0,00
<b>TOTALE MISSIONE 13 - Tutela della salute</b>	<b>0,00</b>	<b>0,00</b>	<b>0,00</b>	<b>0,00</b>	<b>0,00</b>	<b>0,00</b>	<b>0,00</b>	<b>0,00</b>	<b>0,00</b>	<b>0,00</b>	<b>0,00</b>
<b>14 MISSIONE 14 - Sviluppo economico e competitività</b>											
01 Industria, PMI e Artigianato	0,00	0,00	0,00	0,00	0,00	0,00	0,00	0,00	0,00	0,00	0,00
02 Commercio - reti distributive - tutela dei consumatori	0,00	0,00	0,00	0,00	0,00	0,00	0,00	0,00	0,00	0,00	0,00
03 Ricerca e innovazione	0,00	0,00	0,00	0,00	0,00	0,00	0,00	0,00	0,00	0,00	0,00
04 Reti e altri servizi di pubblica utilità	0,00	0,00	0,00	0,00	0,00	0,00	0,00	0,00	0,00	0,00	0,00
05 Politica regionale unitaria per lo sviluppo economico e la competitività	0,00	0,00	0,00	0,00	0,00	0,00	0,00	0,00	0,00	0,00	0,00
<b>TOTALE MISSIONE 14 - Sviluppo economico e competitività</b>	<b>0,00</b>	<b>0,00</b>	<b>0,00</b>	<b>0,00</b>	<b>0,00</b>	<b>0,00</b>	<b>0,00</b>	<b>0,00</b>	<b>0,00</b>	<b>0,00</b>	<b>0,00</b>
<b>15 MISSIONE 15 - Politiche per il lavoro e la formazione professionale</b>											
01 Servizi per lo sviluppo del mercato del lavoro	0,00	0,00	0,00	0,00	0,00	0,00	0,00	0,00	0,00	0,00	0,00
02 Formazione professionale	0,00	0,00	0,00	0,00	0,00	0,00	0,00	0,00	0,00	0,00	0,00
03 Sostegno all'occupazione	0,00	0,00	0,00	0,00	0,00	0,00	0,00	0,00	0,00	0,00	0,00
04 Politica regionale unitaria per il lavoro e la formazione professionale	0,00	0,00	0,00	0,00	0,00	0,00	0,00	0,00	0,00	0,00	0,00
<b>TOTALE MISSIONE 15 - Politiche per il lavoro e la formazione professionale</b>	<b>0,00</b>	<b>0,00</b>	<b>0,00</b>	<b>0,00</b>	<b>0,00</b>	<b>0,00</b>	<b>0,00</b>	<b>0,00</b>	<b>0,00</b>	<b>0,00</b>	<b>0,00</b>
<b>16 MISSIONE 16 - Agricoltura, politiche agroalimentari e pesca</b>											

**PROSPETTO DELLE SPESE PER MISSIONI, PROGRAMMI E MACROAGGREGATI**  
**SPESE IN CONTO CAPITALE E SPESE PER INCREMENTO DI ATTIVITA' FINANZIARIE**  
**IMPEGNI**

**Esercizio finanziario 2022**

MISSIONI E PROGRAMMI \ MACROAGGREGATI	Tributi in conto capitale a carico dell'ente	Investimenti fissi lordi e acquisto di terreni	Contributi agli investimenti	Altri trasferimenti in conto capitale	Altre spese in conto capitale	Totale SPESE IN CONTO CAPITALE	Acquisizioni di attività finanziarie	Concessione crediti di breve termine	Concessione crediti di medio - lungo termine	Altre spese per incremento di attività finanziarie	Totale SPESE PER INCREMENTO DI ATTIVITA' FINANZIARIE
	<b>201</b>	<b>202</b>	<b>203</b>	<b>204</b>	<b>205</b>	<b>200</b>	<b>301</b>	<b>302</b>	<b>303</b>	<b>304</b>	<b>300</b>
01 Sviluppo del settore agricolo e del sistema agroalimentare	0,00	0,00	0,00	0,00	0,00	0,00	0,00	0,00	0,00	0,00	0,00
02 Caccia e pesca	0,00	0,00	0,00	0,00	0,00	0,00	0,00	0,00	0,00	0,00	0,00
03 Politica regionale unitaria per l'agricoltura, i sistemi agroalimentari, la caccia e la pesca	0,00	0,00	0,00	0,00	0,00	0,00	0,00	0,00	0,00	0,00	0,00
<b>TOTALE MISSIONE 16 - Agricoltura, politiche agroalimentari e pesca</b>	<b>0,00</b>	<b>0,00</b>	<b>0,00</b>	<b>0,00</b>	<b>0,00</b>	<b>0,00</b>	<b>0,00</b>	<b>0,00</b>	<b>0,00</b>	<b>0,00</b>	<b>0,00</b>
<b>17 MISSIONE 17 - Energia e diversificazione delle fonti energetiche</b>											
01 Fonti energetiche	0,00	0,00	0,00	0,00	0,00	0,00	0,00	0,00	0,00	0,00	0,00
02 Politica regionale unitaria per l'energia e la diversificazione delle fonti energetiche	0,00	0,00	0,00	0,00	0,00	0,00	0,00	0,00	0,00	0,00	0,00
<b>TOTALE MISSIONE 17 - Energia e diversificazione delle fonti energetiche</b>	<b>0,00</b>	<b>0,00</b>	<b>0,00</b>	<b>0,00</b>	<b>0,00</b>	<b>0,00</b>	<b>0,00</b>	<b>0,00</b>	<b>0,00</b>	<b>0,00</b>	<b>0,00</b>
<b>18 MISSIONE 18 - Relazioni con le altre autonomie territoriali e locali</b>											
01 Relazioni finanziarie con le altre autonomie territoriali	0,00	0,00	0,00	0,00	0,00	0,00	0,00	0,00	0,00	0,00	0,00
02 Politica regionale unitaria per le relazioni finanziarie con le altre autonomie territoriali	0,00	0,00	0,00	0,00	0,00	0,00	0,00	0,00	0,00	0,00	0,00
<b>TOTALE MISSIONE 18 - Relazioni con le altre autonomie territoriali e locali</b>	<b>0,00</b>	<b>0,00</b>	<b>0,00</b>	<b>0,00</b>	<b>0,00</b>	<b>0,00</b>	<b>0,00</b>	<b>0,00</b>	<b>0,00</b>	<b>0,00</b>	<b>0,00</b>
<b>19 MISSIONE 19 - Relazioni internazionali</b>											
01 Relazioni internazionali e Cooperazione allo sviluppo	0,00	0,00	0,00	0,00	0,00	0,00	0,00	0,00	0,00	0,00	0,00
02 Cooperazione territoriale	0,00	0,00	0,00	0,00	0,00	0,00	0,00	0,00	0,00	0,00	0,00
<b>TOTALE MISSIONE 19 - Relazioni internazionali</b>	<b>0,00</b>	<b>0,00</b>	<b>0,00</b>	<b>0,00</b>	<b>0,00</b>	<b>0,00</b>	<b>0,00</b>	<b>0,00</b>	<b>0,00</b>	<b>0,00</b>	<b>0,00</b>
<b>20 MISSIONE 20 - Fondi e accantonamenti</b>											
02 Fondo crediti di dubbia esigibilità	0,00	0,00	0,00	0,00	0,00	0,00	0,00	0,00	0,00	0,00	0,00
03 Altri fondi	0,00	0,00	0,00	0,00	0,00	0,00	0,00	0,00	0,00	0,00	0,00
<b>TOTALE MISSIONE 20 - Fondi e accantonamenti</b>	<b>0,00</b>	<b>0,00</b>	<b>0,00</b>	<b>0,00</b>	<b>0,00</b>	<b>0,00</b>	<b>0,00</b>	<b>0,00</b>	<b>0,00</b>	<b>0,00</b>	<b>0,00</b>
<b>TOTALE MACROAGGREGATI</b>	<b>0,00</b>	<b>10.249.920,64</b>	<b>8.325.791,31</b>	<b>0,00</b>	<b>0,00</b>	<b>18.575.711,95</b>	<b>0,00</b>	<b>0,00</b>	<b>0,00</b>	<b>0,00</b>	<b>0,00</b>



## Allegato n.20

# **Prospetto delle Spese di bilancio per Missioni, Programmi e Macro aggregati – Spese in conto capitale e spese per incremento di attività finanziarie – pagamenti in c/competenza**



**PROSPETTO DELLE SPESE PER MISSIONI, PROGRAMMI E MACROAGGREGATI**  
**SPESE IN CONTO CAPITALE E SPESE PER INCREMENTO DI ATTIVITA' FINANZIARIE**  
**PAGAMENTI IN C/COMPETENZA**

**Esercizio finanziario 2022**

MISSIONI E PROGRAMMI \ MACROAGGREGATI	Tributi in conto capitale a carico dell'ente	Investimenti fissi lordi e acquisto di terreni	Contributi agli investimenti	Altri trasferimenti in conto capitale	Altre spese in conto capitale	Totale SPESE IN CONTO CAPITALE	Acquisizioni di attività finanziarie	Concessione crediti di breve termine	Concessione crediti di medio - lungo termine	Altre spese per incremento di attività finanziarie	Totale SPESE PER INCREMENTO DI ATTIVITA' FINANZIARIE
	<b>201</b>	<b>202</b>	<b>203</b>	<b>204</b>	<b>205</b>	<b>200</b>	<b>301</b>	<b>302</b>	<b>303</b>	<b>304</b>	<b>300</b>
<b>01 MISSIONE 01 - Servizi istituzionali, generali e di gestione</b>											
01 Organi istituzionali	0,00	0,00	0,00	0,00	0,00	0,00	0,00	0,00	0,00	0,00	0,00
02 Segreteria generale	0,00	0,00	0,00	0,00	0,00	0,00	0,00	0,00	0,00	0,00	0,00
03 Gestione economica, finanziaria, programmazione, provveditorato	0,00	0,00	0,00	0,00	0,00	0,00	0,00	0,00	0,00	0,00	0,00
04 Gestione delle entrate tributarie e servizi fiscali	0,00	0,00	0,00	0,00	0,00	0,00	0,00	0,00	0,00	0,00	0,00
05 Gestione dei beni demaniali e patrimoniali	0,00	0,00	0,00	0,00	0,00	0,00	0,00	0,00	0,00	0,00	0,00
06 Ufficio tecnico	0,00	0,00	0,00	0,00	0,00	0,00	0,00	0,00	0,00	0,00	0,00
07 Elezioni e consultazioni popolari - Anagrafe e stato civile	0,00	0,00	0,00	0,00	0,00	0,00	0,00	0,00	0,00	0,00	0,00
08 Statistica e sistemi informativi	0,00	0,00	0,00	0,00	0,00	0,00	0,00	0,00	0,00	0,00	0,00
09 Assistenza tecnico-amministrativa agli enti locali	0,00	0,00	0,00	0,00	0,00	0,00	0,00	0,00	0,00	0,00	0,00
10 Risorse umane	0,00	0,00	0,00	0,00	0,00	0,00	0,00	0,00	0,00	0,00	0,00
11 Altri servizi generali	0,00	0,00	0,00	0,00	0,00	0,00	0,00	0,00	0,00	0,00	0,00
12 Politica regionale unitaria per i servizi istituzionali, generali e di gestione	0,00	0,00	0,00	0,00	0,00	0,00	0,00	0,00	0,00	0,00	0,00
<b>TOTALE MISSIONE 01 - Servizi istituzionali, generali e di gestione</b>	<b>0,00</b>	<b>0,00</b>	<b>0,00</b>	<b>0,00</b>	<b>0,00</b>	<b>0,00</b>	<b>0,00</b>	<b>0,00</b>	<b>0,00</b>	<b>0,00</b>	<b>0,00</b>
<b>02 MISSIONE 02 - Giustizia</b>											
01 Uffici giudiziari	0,00	0,00	0,00	0,00	0,00	0,00	0,00	0,00	0,00	0,00	0,00
02 Casa circondariale e altri servizi	0,00	0,00	0,00	0,00	0,00	0,00	0,00	0,00	0,00	0,00	0,00
03 Politica regionale unitaria per la giustizia	0,00	0,00	0,00	0,00	0,00	0,00	0,00	0,00	0,00	0,00	0,00
<b>TOTALE MISSIONE 02 - Giustizia</b>	<b>0,00</b>	<b>0,00</b>	<b>0,00</b>	<b>0,00</b>	<b>0,00</b>	<b>0,00</b>	<b>0,00</b>	<b>0,00</b>	<b>0,00</b>	<b>0,00</b>	<b>0,00</b>
<b>03 MISSIONE 03 - Ordine pubblico e sicurezza</b>											
01 Polizia locale e amministrativa	0,00	0,00	0,00	0,00	0,00	0,00	0,00	0,00	0,00	0,00	0,00
02 Sistema integrato di sicurezza urbana	0,00	0,00	0,00	0,00	0,00	0,00	0,00	0,00	0,00	0,00	0,00
03 Politica regionale unitaria per l'ordine pubblico e la sicurezza	0,00	0,00	0,00	0,00	0,00	0,00	0,00	0,00	0,00	0,00	0,00

**PROSPETTO DELLE SPESE PER MISSIONI, PROGRAMMI E MACROAGGREGATI**  
**SPESE IN CONTO CAPITALE E SPESE PER INCREMENTO DI ATTIVITA' FINANZIARIE**  
**PAGAMENTI IN C/COMPETENZA**  
**Esercizio finanziario 2022**

MISSIONI E PROGRAMMI \ MACROAGGREGATI	Tributi in conto capitale a carico dell'ente	Investimenti fissi lordi e acquisto di terreni	Contributi agli investimenti	Altri trasferimenti in conto capitale	Altre spese in conto capitale	Totale SPESE IN CONTO CAPITALE	Acquisizioni di attività finanziarie	Concessione crediti di breve termine	Concessione crediti di medio - lungo termine	Altre spese per incremento di attività finanziarie	Totale SPESE PER INCREMENTO DI ATTIVITA' FINANZIARIE
	<b>201</b>	<b>202</b>	<b>203</b>	<b>204</b>	<b>205</b>	<b>200</b>	<b>301</b>	<b>302</b>	<b>303</b>	<b>304</b>	<b>300</b>
<b>TOTALE MISSIONE 03 - Ordine pubblico e sicurezza</b>	<b>0,00</b>	<b>0,00</b>	<b>0,00</b>	<b>0,00</b>	<b>0,00</b>	<b>0,00</b>	<b>0,00</b>	<b>0,00</b>	<b>0,00</b>	<b>0,00</b>	<b>0,00</b>
<b>04 MISSIONE 04 - Istruzione e diritto allo studio</b>											
01 Istruzione prescolastica	0,00	0,00	0,00	0,00	0,00	0,00	0,00	0,00	0,00	0,00	0,00
02 Altri ordini di istruzione non universitaria	0,00	0,00	0,00	0,00	0,00	0,00	0,00	0,00	0,00	0,00	0,00
03 Edilizia scolastica	0,00	0,00	0,00	0,00	0,00	0,00	0,00	0,00	0,00	0,00	0,00
04 Istruzione universitaria	0,00	0,00	0,00	0,00	0,00	0,00	0,00	0,00	0,00	0,00	0,00
05 Istruzione tecnica superiore	0,00	0,00	0,00	0,00	0,00	0,00	0,00	0,00	0,00	0,00	0,00
06 Servizi ausiliari all'istruzione	0,00	0,00	0,00	0,00	0,00	0,00	0,00	0,00	0,00	0,00	0,00
07 Diritto allo studio	0,00	0,00	0,00	0,00	0,00	0,00	0,00	0,00	0,00	0,00	0,00
08 Politica regionale unitaria per l'istruzione e il diritto allo studio	0,00	0,00	0,00	0,00	0,00	0,00	0,00	0,00	0,00	0,00	0,00
<b>TOTALE MISSIONE 04 - Istruzione e diritto allo studio</b>	<b>0,00</b>	<b>0,00</b>	<b>0,00</b>	<b>0,00</b>	<b>0,00</b>	<b>0,00</b>	<b>0,00</b>	<b>0,00</b>	<b>0,00</b>	<b>0,00</b>	<b>0,00</b>
<b>05 MISSIONE 05 - Tutela e valorizzazione dei beni e delle attività culturali</b>											
01 Valorizzazione dei beni di interesse storico	0,00	0,00	0,00	0,00	0,00	0,00	0,00	0,00	0,00	0,00	0,00
02 Attività culturali e interventi diversi nel settore culturale	0,00	0,00	0,00	0,00	0,00	0,00	0,00	0,00	0,00	0,00	0,00
03 Politica regionale unitaria per la tutela dei beni e delle attività culturali	0,00	0,00	0,00	0,00	0,00	0,00	0,00	0,00	0,00	0,00	0,00
<b>TOTALE MISSIONE 05 - Tutela e valorizzazione dei beni e delle attività culturali</b>	<b>0,00</b>	<b>0,00</b>	<b>0,00</b>	<b>0,00</b>	<b>0,00</b>	<b>0,00</b>	<b>0,00</b>	<b>0,00</b>	<b>0,00</b>	<b>0,00</b>	<b>0,00</b>
<b>06 MISSIONE 06 - Politiche giovanili, sport e tempo libero</b>											
01 Sport e tempo libero	0,00	0,00	0,00	0,00	0,00	0,00	0,00	0,00	0,00	0,00	0,00
02 Giovani	0,00	0,00	0,00	0,00	0,00	0,00	0,00	0,00	0,00	0,00	0,00
03 Politica regionale unitaria per i giovani, lo sport e il tempo libero	0,00	0,00	0,00	0,00	0,00	0,00	0,00	0,00	0,00	0,00	0,00
<b>TOTALE MISSIONE 06 - Politiche giovanili, sport e tempo libero</b>	<b>0,00</b>	<b>0,00</b>	<b>0,00</b>	<b>0,00</b>	<b>0,00</b>	<b>0,00</b>	<b>0,00</b>	<b>0,00</b>	<b>0,00</b>	<b>0,00</b>	<b>0,00</b>

**PROSPETTO DELLE SPESE PER MISSIONI, PROGRAMMI E MACROAGGREGATI**  
**SPESE IN CONTO CAPITALE E SPESE PER INCREMENTO DI ATTIVITA' FINANZIARIE**  
**PAGAMENTI IN C/COMPETENZA**

**Esercizio finanziario 2022**

MISSIONI E PROGRAMMI \ MACROAGGREGATI	Tributi in conto capitale a carico dell'ente	Investimenti fissi lordi e acquisto di terreni	Contributi agli investimenti	Altri trasferimenti in conto capitale	Altre spese in conto capitale	Totale SPESE IN CONTO CAPITALE	Acquisizioni di attività finanziarie	Concessione crediti di breve termine	Concessione crediti di medio - lungo termine	Altre spese per incremento di attività finanziarie	Totale SPESE PER INCREMENTO DI ATTIVITA' FINANZIARIE
	<b>201</b>	<b>202</b>	<b>203</b>	<b>204</b>	<b>205</b>	<b>200</b>	<b>301</b>	<b>302</b>	<b>303</b>	<b>304</b>	<b>300</b>
<b>07 MISSIONE 07 - Turismo</b>											
01 Sviluppo e la valorizzazione del turismo	0,00	0,00	0,00	0,00	0,00	0,00	0,00	0,00	0,00	0,00	0,00
02 Politica regionale unitaria per il turismo	0,00	0,00	0,00	0,00	0,00	0,00	0,00	0,00	0,00	0,00	0,00
<b>TOTALE MISSIONE 07 - Turismo</b>	<b>0,00</b>	<b>0,00</b>	<b>0,00</b>	<b>0,00</b>	<b>0,00</b>	<b>0,00</b>	<b>0,00</b>	<b>0,00</b>	<b>0,00</b>	<b>0,00</b>	<b>0,00</b>
<b>08 MISSIONE 08 - Assetto del territorio ed edilizia abitativa</b>											
01 Urbanistica e assetto del territorio	0,00	0,00	0,00	0,00	0,00	0,00	0,00	0,00	0,00	0,00	0,00
02 Edilizia residenziale pubblica e locale e piani di edilizia economico-popolare	0,00	0,00	0,00	0,00	0,00	0,00	0,00	0,00	0,00	0,00	0,00
03 Politica regionale unitaria per l'assetto del territorio e l'edilizia abitativa	0,00	0,00	0,00	0,00	0,00	0,00	0,00	0,00	0,00	0,00	0,00
<b>TOTALE MISSIONE 08 - Assetto del territorio ed edilizia abitativa</b>	<b>0,00</b>	<b>0,00</b>	<b>0,00</b>	<b>0,00</b>	<b>0,00</b>	<b>0,00</b>	<b>0,00</b>	<b>0,00</b>	<b>0,00</b>	<b>0,00</b>	<b>0,00</b>
<b>09 MISSIONE 09 - Sviluppo sostenibile e tutela del territorio e dell'ambiente</b>											
01 Difesa del suolo	0,00	4.401.358,94	0,00	0,00	0,00	4.401.358,94	0,00	0,00	0,00	0,00	0,00
02 Tutela, valorizzazione e recupero ambientale	0,00	0,00	0,00	0,00	0,00	0,00	0,00	0,00	0,00	0,00	0,00
03 Rifiuti	0,00	0,00	0,00	0,00	0,00	0,00	0,00	0,00	0,00	0,00	0,00
04 Servizio idrico integrato	0,00	0,00	0,00	0,00	0,00	0,00	0,00	0,00	0,00	0,00	0,00
05 Aree protette, parchi naturali, protezione naturalistica e forestazione	0,00	0,00	0,00	0,00	0,00	0,00	0,00	0,00	0,00	0,00	0,00
06 Tutela e valorizzazione delle risorse idriche	0,00	0,00	0,00	0,00	0,00	0,00	0,00	0,00	0,00	0,00	0,00
07 Sviluppo sostenibile territorio montano piccoli Comuni	0,00	0,00	0,00	0,00	0,00	0,00	0,00	0,00	0,00	0,00	0,00
08 Qualità dell'aria e riduzione dell'inquinamento	0,00	0,00	0,00	0,00	0,00	0,00	0,00	0,00	0,00	0,00	0,00
09 Politica regionale unitaria per lo sviluppo sostenibile e la tutela del territorio e l'ambiente	0,00	0,00	0,00	0,00	0,00	0,00	0,00	0,00	0,00	0,00	0,00
<b>TOTALE MISSIONE 09 - Sviluppo sostenibile e tutela del territorio e dell'ambiente</b>	<b>0,00</b>	<b>4.401.358,94</b>	<b>0,00</b>	<b>0,00</b>	<b>0,00</b>	<b>4.401.358,94</b>	<b>0,00</b>	<b>0,00</b>	<b>0,00</b>	<b>0,00</b>	<b>0,00</b>
<b>10 MISSIONE 10 - Trasporti e diritto alla mobilità</b>											

**PROSPETTO DELLE SPESE PER MISSIONI, PROGRAMMI E MACROAGGREGATI**  
**SPESE IN CONTO CAPITALE E SPESE PER INCREMENTO DI ATTIVITA' FINANZIARIE**  
**PAGAMENTI IN C/COMPETENZA**

**Esercizio finanziario 2022**

MISSIONI E PROGRAMMI \ MACROAGGREGATI		Tributi in conto capitale a carico dell'ente	Investimenti fissi lordi e acquisto di terreni	Contributi agli investimenti	Altri trasferimenti in conto capitale	Altre spese in conto capitale	Totale SPESE IN CONTO CAPITALE	Acquisizioni di attività finanziarie	Concessione crediti di breve termine	Concessione crediti di medio - lungo termine	Altre spese per incremento di attività finanziarie	Totale SPESE PER INCREMENTO DI ATTIVITA' FINANZIARIE
		201	202	203	204	205	200	301	302	303	304	300
01	Trasporto ferroviario	0,00	0,00	0,00	0,00	0,00	0,00	0,00	0,00	0,00	0,00	0,00
02	Trasporto pubblico locale	0,00	0,00	0,00	0,00	0,00	0,00	0,00	0,00	0,00	0,00	0,00
03	Trasporto per vie d'acqua	0,00	0,00	0,00	0,00	0,00	0,00	0,00	0,00	0,00	0,00	0,00
04	Altre modalità di trasporto	0,00	0,00	0,00	0,00	0,00	0,00	0,00	0,00	0,00	0,00	0,00
05	Viabilità e infrastrutture stradali	0,00	0,00	0,00	0,00	0,00	0,00	0,00	0,00	0,00	0,00	0,00
06	Politica regionale unitaria per i trasporti e il diritto alla mobilità	0,00	0,00	0,00	0,00	0,00	0,00	0,00	0,00	0,00	0,00	0,00
	<b>TOTALE MISSIONE 10 - Trasporti e diritto alla mobilità</b>	<b>0,00</b>	<b>0,00</b>	<b>0,00</b>	<b>0,00</b>	<b>0,00</b>	<b>0,00</b>	<b>0,00</b>	<b>0,00</b>	<b>0,00</b>	<b>0,00</b>	<b>0,00</b>
<b>11</b>	<b>MISSIONE 11 - Soccorso civile</b>											
01	Sistema di protezione civile	0,00	1.511.667,61	1.437.176,40	0,00	0,00	2.948.844,01	0,00	0,00	0,00	0,00	0,00
02	Interventi a seguito di calamità naturali	0,00	501.779,10	4.099.829,72	0,00	0,00	4.601.608,82	0,00	0,00	0,00	0,00	0,00
03	Politica regionale unitaria per il soccorso e la protezione civile	0,00	0,00	0,00	0,00	0,00	0,00	0,00	0,00	0,00	0,00	0,00
	<b>TOTALE MISSIONE 11 - Soccorso civile</b>	<b>0,00</b>	<b>2.013.446,71</b>	<b>5.537.006,12</b>	<b>0,00</b>	<b>0,00</b>	<b>7.550.452,83</b>	<b>0,00</b>	<b>0,00</b>	<b>0,00</b>	<b>0,00</b>	<b>0,00</b>
<b>12</b>	<b>MISSIONE 12 - Diritti sociali, politiche sociali e famiglia</b>											
01	Interventi per l'infanzia e i minori e per asili nido	0,00	0,00	0,00	0,00	0,00	0,00	0,00	0,00	0,00	0,00	0,00
02	Interventi per la disabilità	0,00	0,00	0,00	0,00	0,00	0,00	0,00	0,00	0,00	0,00	0,00
03	Interventi per gli anziani	0,00	0,00	0,00	0,00	0,00	0,00	0,00	0,00	0,00	0,00	0,00
04	Interventi per i soggetti a rischio di esclusione sociale	0,00	0,00	0,00	0,00	0,00	0,00	0,00	0,00	0,00	0,00	0,00
05	Interventi per le famiglie	0,00	0,00	0,00	0,00	0,00	0,00	0,00	0,00	0,00	0,00	0,00
06	Interventi per il diritto alla casa	0,00	0,00	0,00	0,00	0,00	0,00	0,00	0,00	0,00	0,00	0,00
07	Programmazione e governo della rete dei servizi sociosanitari e sociali	0,00	0,00	0,00	0,00	0,00	0,00	0,00	0,00	0,00	0,00	0,00
08	Cooperazione e associazionismo	0,00	0,00	0,00	0,00	0,00	0,00	0,00	0,00	0,00	0,00	0,00
09	Servizio necroscopico e cimiteriale	0,00	0,00	0,00	0,00	0,00	0,00	0,00	0,00	0,00	0,00	0,00
10	Politica regionale unitaria per i diritti sociali e la famiglia	0,00	0,00	0,00	0,00	0,00	0,00	0,00	0,00	0,00	0,00	0,00
	<b>TOTALE MISSIONE 12 - Diritti sociali, politiche sociali e famiglia</b>	<b>0,00</b>	<b>0,00</b>	<b>0,00</b>	<b>0,00</b>	<b>0,00</b>	<b>0,00</b>	<b>0,00</b>	<b>0,00</b>	<b>0,00</b>	<b>0,00</b>	<b>0,00</b>

**PROSPETTO DELLE SPESE PER MISSIONI, PROGRAMMI E MACROAGGREGATI**  
**SPESE IN CONTO CAPITALE E SPESE PER INCREMENTO DI ATTIVITA' FINANZIARIE**  
**PAGAMENTI IN C/COMPETENZA**

**Esercizio finanziario 2022**

MISSIONI E PROGRAMMI \ MACROAGGREGATI		Tributi in conto capitale a carico dell'ente	Investimenti fissi lordi e acquisto di terreni	Contributi agli investimenti	Altri trasferimenti in conto capitale	Altre spese in conto capitale	Totale SPESE IN CONTO CAPITALE	Acquisizioni di attività finanziarie	Concessione crediti di breve termine	Concessione crediti di medio - lungo termine	Altre spese per incremento di attività finanziarie	Totale SPESE PER INCREMENTO DI ATTIVITA' FINANZIARIE
		201	202	203	204	205	200	301	302	303	304	300
<b>13</b>	<b>MISSIONE 13 - Tutela della salute</b>											
01	Servizio sanitario regionale - finanziamento ordinario corrente per la garanzia dei LEA	0,00	0,00	0,00	0,00	0,00	0,00	0,00	0,00	0,00	0,00	0,00
04	Servizio sanitario regionale - ripiano di disavanzi sanitari relativi ad esercizi pregressi	0,00	0,00	0,00	0,00	0,00	0,00	0,00	0,00	0,00	0,00	0,00
05	Servizio sanitario regionale - investimenti sanitari	0,00	0,00	0,00	0,00	0,00	0,00	0,00	0,00	0,00	0,00	0,00
07	Ulteriori spese in materia sanitaria	0,00	0,00	0,00	0,00	0,00	0,00	0,00	0,00	0,00	0,00	0,00
08	Politica regionale unitaria per la tutela della salute	0,00	0,00	0,00	0,00	0,00	0,00	0,00	0,00	0,00	0,00	0,00
	<b>TOTALE MISSIONE 13 - Tutela della salute</b>	<b>0,00</b>	<b>0,00</b>	<b>0,00</b>	<b>0,00</b>	<b>0,00</b>	<b>0,00</b>	<b>0,00</b>	<b>0,00</b>	<b>0,00</b>	<b>0,00</b>	<b>0,00</b>
<b>14</b>	<b>MISSIONE 14 - Sviluppo economico e competitività</b>											
01	Industria, PMI e Artigianato	0,00	0,00	0,00	0,00	0,00	0,00	0,00	0,00	0,00	0,00	0,00
02	Commercio - reti distributive - tutela dei consumatori	0,00	0,00	0,00	0,00	0,00	0,00	0,00	0,00	0,00	0,00	0,00
03	Ricerca e innovazione	0,00	0,00	0,00	0,00	0,00	0,00	0,00	0,00	0,00	0,00	0,00
04	Reti e altri servizi di pubblica utilità	0,00	0,00	0,00	0,00	0,00	0,00	0,00	0,00	0,00	0,00	0,00
05	Politica regionale unitaria per lo sviluppo economico e la competitività	0,00	0,00	0,00	0,00	0,00	0,00	0,00	0,00	0,00	0,00	0,00
	<b>TOTALE MISSIONE 14 - Sviluppo economico e competitività</b>	<b>0,00</b>	<b>0,00</b>	<b>0,00</b>	<b>0,00</b>	<b>0,00</b>	<b>0,00</b>	<b>0,00</b>	<b>0,00</b>	<b>0,00</b>	<b>0,00</b>	<b>0,00</b>
<b>15</b>	<b>MISSIONE 15 - Politiche per il lavoro e la formazione professionale</b>											
01	Servizi per lo sviluppo del mercato del lavoro	0,00	0,00	0,00	0,00	0,00	0,00	0,00	0,00	0,00	0,00	0,00
02	Formazione professionale	0,00	0,00	0,00	0,00	0,00	0,00	0,00	0,00	0,00	0,00	0,00
03	Sostegno all'occupazione	0,00	0,00	0,00	0,00	0,00	0,00	0,00	0,00	0,00	0,00	0,00
04	Politica regionale unitaria per il lavoro e la formazione professionale	0,00	0,00	0,00	0,00	0,00	0,00	0,00	0,00	0,00	0,00	0,00
	<b>TOTALE MISSIONE 15 - Politiche per il lavoro e la formazione professionale</b>	<b>0,00</b>	<b>0,00</b>	<b>0,00</b>	<b>0,00</b>	<b>0,00</b>	<b>0,00</b>	<b>0,00</b>	<b>0,00</b>	<b>0,00</b>	<b>0,00</b>	<b>0,00</b>
<b>16</b>	<b>MISSIONE 16 - Agricoltura, politiche agroalimentari e pesca</b>											

**PROSPETTO DELLE SPESE PER MISSIONI, PROGRAMMI E MACROAGGREGATI**  
**SPESE IN CONTO CAPITALE E SPESE PER INCREMENTO DI ATTIVITA' FINANZIARIE**  
**PAGAMENTI IN C/COMPETENZA**

**Esercizio finanziario 2022**

MISSIONI E PROGRAMMI \ MACROAGGREGATI	Tributi in conto capitale a carico dell'ente	Investimenti fissi lordi e acquisto di terreni	Contributi agli investimenti	Altri trasferimenti in conto capitale	Altre spese in conto capitale	Totale SPESE IN CONTO CAPITALE	Acquisizioni di attività finanziarie	Concessione crediti di breve termine	Concessione crediti di medio - lungo termine	Altre spese per incremento di attività finanziarie	Totale SPESE PER INCREMENTO DI ATTIVITA' FINANZIARIE
	<b>201</b>	<b>202</b>	<b>203</b>	<b>204</b>	<b>205</b>	<b>200</b>	<b>301</b>	<b>302</b>	<b>303</b>	<b>304</b>	<b>300</b>
01 Sviluppo del settore agricolo e del sistema agroalimentare	0,00	0,00	0,00	0,00	0,00	0,00	0,00	0,00	0,00	0,00	0,00
02 Caccia e pesca	0,00	0,00	0,00	0,00	0,00	0,00	0,00	0,00	0,00	0,00	0,00
03 Politica regionale unitaria per l'agricoltura, i sistemi agroalimentari, la caccia e la pesca	0,00	0,00	0,00	0,00	0,00	0,00	0,00	0,00	0,00	0,00	0,00
<b>TOTALE MISSIONE 16 - Agricoltura, politiche agroalimentari e pesca</b>	<b>0,00</b>	<b>0,00</b>	<b>0,00</b>	<b>0,00</b>	<b>0,00</b>	<b>0,00</b>	<b>0,00</b>	<b>0,00</b>	<b>0,00</b>	<b>0,00</b>	<b>0,00</b>
<b>17 MISSIONE 17 - Energia e diversificazione delle fonti energetiche</b>											
01 Fonti energetiche	0,00	0,00	0,00	0,00	0,00	0,00	0,00	0,00	0,00	0,00	0,00
02 Politica regionale unitaria per l'energia e la diversificazione delle fonti energetiche	0,00	0,00	0,00	0,00	0,00	0,00	0,00	0,00	0,00	0,00	0,00
<b>TOTALE MISSIONE 17 - Energia e diversificazione delle fonti energetiche</b>	<b>0,00</b>	<b>0,00</b>	<b>0,00</b>	<b>0,00</b>	<b>0,00</b>	<b>0,00</b>	<b>0,00</b>	<b>0,00</b>	<b>0,00</b>	<b>0,00</b>	<b>0,00</b>
<b>18 MISSIONE 18 - Relazioni con le altre autonomie territoriali e locali</b>											
01 Relazioni finanziarie con le altre autonomie territoriali	0,00	0,00	0,00	0,00	0,00	0,00	0,00	0,00	0,00	0,00	0,00
02 Politica regionale unitaria per le relazioni finanziarie con le altre autonomie territoriali	0,00	0,00	0,00	0,00	0,00	0,00	0,00	0,00	0,00	0,00	0,00
<b>TOTALE MISSIONE 18 - Relazioni con le altre autonomie territoriali e locali</b>	<b>0,00</b>	<b>0,00</b>	<b>0,00</b>	<b>0,00</b>	<b>0,00</b>	<b>0,00</b>	<b>0,00</b>	<b>0,00</b>	<b>0,00</b>	<b>0,00</b>	<b>0,00</b>
<b>19 MISSIONE 19 - Relazioni internazionali</b>											
01 Relazioni internazionali e Cooperazione allo sviluppo	0,00	0,00	0,00	0,00	0,00	0,00	0,00	0,00	0,00	0,00	0,00
02 Cooperazione territoriale	0,00	0,00	0,00	0,00	0,00	0,00	0,00	0,00	0,00	0,00	0,00
<b>TOTALE MISSIONE 19 - Relazioni internazionali</b>	<b>0,00</b>	<b>0,00</b>	<b>0,00</b>	<b>0,00</b>	<b>0,00</b>	<b>0,00</b>	<b>0,00</b>	<b>0,00</b>	<b>0,00</b>	<b>0,00</b>	<b>0,00</b>
<b>20 MISSIONE 20 - Fondi e accantonamenti</b>											
02 Fondo crediti di dubbia esigibilità	0,00	0,00	0,00	0,00	0,00	0,00	0,00	0,00	0,00	0,00	0,00
03 Altri fondi	0,00	0,00	0,00	0,00	0,00	0,00	0,00	0,00	0,00	0,00	0,00
<b>TOTALE MISSIONE 20 - Fondi e accantonamenti</b>	<b>0,00</b>	<b>0,00</b>	<b>0,00</b>	<b>0,00</b>	<b>0,00</b>	<b>0,00</b>	<b>0,00</b>	<b>0,00</b>	<b>0,00</b>	<b>0,00</b>	<b>0,00</b>
<b>TOTALE MACROAGGREGATI</b>	<b>0,00</b>	<b>6.414.805,65</b>	<b>5.537.006,12</b>	<b>0,00</b>	<b>0,00</b>	<b>11.951.811,77</b>	<b>0,00</b>	<b>0,00</b>	<b>0,00</b>	<b>0,00</b>	<b>0,00</b>



## Allegato n.21

# **Prospetto delle Spese di bilancio per Missioni, Programmi e Macro aggregati – Spese in conto capitale e spese per incremento di attività finanziarie – pagamenti in c/residui**

**PROSPETTO DELLE SPESE PER MISSIONI, PROGRAMMI E MACROAGGREGATI**  
**SPESE IN CONTO CAPITALE E SPESE PER INCREMENTO DI ATTIVITA' FINANZIARIE**  
**PAGAMENTI IN C/RESIDUI**  
**Esercizio finanziario 2022**

MISSIONI E PROGRAMMI \ MACROAGGREGATI	Tributi in conto capitale a carico dell'ente	Investimenti fissi lordi e acquisto di terreni	Contributi agli investimenti	Altri trasferimenti in conto capitale	Altre spese in conto capitale	Totale SPESE IN CONTO CAPITALE	Acquisizioni di attività finanziarie	Concessione crediti di breve termine	Concessione crediti di medio - lungo termine	Altre spese per incremento di attività finanziarie	Totale SPESE PER INCREMENTO DI ATTIVITA' FINANZIARIE
	201	202	203	204	205	200	301	302	303	304	300
<b>01 MISSIONE 01 - Servizi istituzionali, generali e di gestione</b>											
01 Organi istituzionali	0,00	0,00	0,00	0,00	0,00	0,00	0,00	0,00	0,00	0,00	0,00
02 Segreteria generale	0,00	0,00	0,00	0,00	0,00	0,00	0,00	0,00	0,00	0,00	0,00
03 Gestione economica, finanziaria, programmazione, provveditorato	0,00	0,00	0,00	0,00	0,00	0,00	0,00	0,00	0,00	0,00	0,00
04 Gestione delle entrate tributarie e servizi fiscali	0,00	0,00	0,00	0,00	0,00	0,00	0,00	0,00	0,00	0,00	0,00
05 Gestione dei beni demaniali e patrimoniali	0,00	0,00	0,00	0,00	0,00	0,00	0,00	0,00	0,00	0,00	0,00
06 Ufficio tecnico	0,00	0,00	0,00	0,00	0,00	0,00	0,00	0,00	0,00	0,00	0,00
07 Elezioni e consultazioni popolari - Anagrafe e stato civile	0,00	0,00	0,00	0,00	0,00	0,00	0,00	0,00	0,00	0,00	0,00
08 Statistica e sistemi informativi	0,00	0,00	0,00	0,00	0,00	0,00	0,00	0,00	0,00	0,00	0,00
09 Assistenza tecnico-amministrativa agli enti locali	0,00	0,00	0,00	0,00	0,00	0,00	0,00	0,00	0,00	0,00	0,00
10 Risorse umane	0,00	0,00	0,00	0,00	0,00	0,00	0,00	0,00	0,00	0,00	0,00
11 Altri servizi generali	0,00	0,00	0,00	0,00	0,00	0,00	0,00	0,00	0,00	0,00	0,00
12 Politica regionale unitaria per i servizi istituzionali, generali e di gestione	0,00	0,00	0,00	0,00	0,00	0,00	0,00	0,00	0,00	0,00	0,00
<b>TOTALE MISSIONE 01 - Servizi istituzionali, generali e di gestione</b>	<b>0,00</b>	<b>0,00</b>	<b>0,00</b>	<b>0,00</b>	<b>0,00</b>	<b>0,00</b>	<b>0,00</b>	<b>0,00</b>	<b>0,00</b>	<b>0,00</b>	<b>0,00</b>
<b>02 MISSIONE 02 - Giustizia</b>											
01 Uffici giudiziari	0,00	0,00	0,00	0,00	0,00	0,00	0,00	0,00	0,00	0,00	0,00
02 Casa circondariale e altri servizi	0,00	0,00	0,00	0,00	0,00	0,00	0,00	0,00	0,00	0,00	0,00
03 Politica regionale unitaria per la giustizia	0,00	0,00	0,00	0,00	0,00	0,00	0,00	0,00	0,00	0,00	0,00
<b>TOTALE MISSIONE 02 - Giustizia</b>	<b>0,00</b>	<b>0,00</b>	<b>0,00</b>	<b>0,00</b>	<b>0,00</b>	<b>0,00</b>	<b>0,00</b>	<b>0,00</b>	<b>0,00</b>	<b>0,00</b>	<b>0,00</b>
<b>03 MISSIONE 03 - Ordine pubblico e sicurezza</b>											
01 Polizia locale e amministrativa	0,00	0,00	0,00	0,00	0,00	0,00	0,00	0,00	0,00	0,00	0,00
02 Sistema integrato di sicurezza urbana	0,00	0,00	0,00	0,00	0,00	0,00	0,00	0,00	0,00	0,00	0,00
03 Politica regionale unitaria per l'ordine pubblico e la sicurezza	0,00	0,00	0,00	0,00	0,00	0,00	0,00	0,00	0,00	0,00	0,00



**PROSPETTO DELLE SPESE PER MISSIONI, PROGRAMMI E MACROAGGREGATI**  
**SPESE IN CONTO CAPITALE E SPESE PER INCREMENTO DI ATTIVITA' FINANZIARIE**  
**PAGAMENTI IN C/RESIDUI**  
**Esercizio finanziario 2022**

MISSIONI E PROGRAMMI \ MACROAGGREGATI	Tributi in conto capitale a carico dell'ente	Investimenti fissi lordi e acquisto di terreni	Contributi agli investimenti	Altri trasferimenti in conto capitale	Altre spese in conto capitale	Totale SPESE IN CONTO CAPITALE	Acquisizioni di attività finanziarie	Concessione crediti di breve termine	Concessione crediti di medio - lungo termine	Altre spese per incremento di attività finanziarie	Totale SPESE PER INCREMENTO DI ATTIVITA' FINANZIARIE
	201	202	203	204	205	200	301	302	303	304	300
<b>TOTALE MISSIONE 03 - Ordine pubblico e sicurezza</b>	<b>0,00</b>	<b>0,00</b>	<b>0,00</b>	<b>0,00</b>	<b>0,00</b>	<b>0,00</b>	<b>0,00</b>	<b>0,00</b>	<b>0,00</b>	<b>0,00</b>	<b>0,00</b>
<b>04 MISSIONE 04 - Istruzione e diritto allo studio</b>											
01 Istruzione prescolastica	0,00	0,00	0,00	0,00	0,00	0,00	0,00	0,00	0,00	0,00	0,00
02 Altri ordini di istruzione non universitaria	0,00	0,00	0,00	0,00	0,00	0,00	0,00	0,00	0,00	0,00	0,00
03 Edilizia scolastica	0,00	0,00	0,00	0,00	0,00	0,00	0,00	0,00	0,00	0,00	0,00
04 Istruzione universitaria	0,00	0,00	0,00	0,00	0,00	0,00	0,00	0,00	0,00	0,00	0,00
05 Istruzione tecnica superiore	0,00	0,00	0,00	0,00	0,00	0,00	0,00	0,00	0,00	0,00	0,00
06 Servizi ausiliari all'istruzione	0,00	0,00	0,00	0,00	0,00	0,00	0,00	0,00	0,00	0,00	0,00
07 Diritto allo studio	0,00	0,00	0,00	0,00	0,00	0,00	0,00	0,00	0,00	0,00	0,00
08 Politica regionale unitaria per l'istruzione e il diritto allo studio	0,00	0,00	0,00	0,00	0,00	0,00	0,00	0,00	0,00	0,00	0,00
<b>TOTALE MISSIONE 04 - Istruzione e diritto allo studio</b>	<b>0,00</b>	<b>0,00</b>	<b>0,00</b>	<b>0,00</b>	<b>0,00</b>	<b>0,00</b>	<b>0,00</b>	<b>0,00</b>	<b>0,00</b>	<b>0,00</b>	<b>0,00</b>
<b>05 MISSIONE 05 - Tutela e valorizzazione dei beni e delle attività culturali</b>											
01 Valorizzazione dei beni di interesse storico	0,00	0,00	0,00	0,00	0,00	0,00	0,00	0,00	0,00	0,00	0,00
02 Attività culturali e interventi diversi nel settore culturale	0,00	0,00	0,00	0,00	0,00	0,00	0,00	0,00	0,00	0,00	0,00
03 Politica regionale unitaria per la tutela dei beni e delle attività culturali	0,00	0,00	0,00	0,00	0,00	0,00	0,00	0,00	0,00	0,00	0,00
<b>TOTALE MISSIONE 05 - Tutela e valorizzazione dei beni e delle attività culturali</b>	<b>0,00</b>	<b>0,00</b>	<b>0,00</b>	<b>0,00</b>	<b>0,00</b>	<b>0,00</b>	<b>0,00</b>	<b>0,00</b>	<b>0,00</b>	<b>0,00</b>	<b>0,00</b>
<b>06 MISSIONE 06 - Politiche giovanili, sport e tempo libero</b>											
01 Sport e tempo libero	0,00	0,00	0,00	0,00	0,00	0,00	0,00	0,00	0,00	0,00	0,00
02 Giovani	0,00	0,00	0,00	0,00	0,00	0,00	0,00	0,00	0,00	0,00	0,00
03 Politica regionale unitaria per i giovani, lo sport e il tempo libero	0,00	0,00	0,00	0,00	0,00	0,00	0,00	0,00	0,00	0,00	0,00
<b>TOTALE MISSIONE 06 - Politiche giovanili, sport e tempo libero</b>	<b>0,00</b>	<b>0,00</b>	<b>0,00</b>	<b>0,00</b>	<b>0,00</b>	<b>0,00</b>	<b>0,00</b>	<b>0,00</b>	<b>0,00</b>	<b>0,00</b>	<b>0,00</b>

**PROSPETTO DELLE SPESE PER MISSIONI, PROGRAMMI E MACROAGGREGATI**  
**SPESE IN CONTO CAPITALE E SPESE PER INCREMENTO DI ATTIVITA' FINANZIARIE**  
**PAGAMENTI IN C/RESIDUI**  
**Esercizio finanziario 2022**

MISSIONI E PROGRAMMI \ MACROAGGREGATI	Tributi in conto capitale a carico dell'ente	Investimenti fissi lordi e acquisto di terreni	Contributi agli investimenti	Altri trasferimenti in conto capitale	Altre spese in conto capitale	Totale SPESE IN CONTO CAPITALE	Acquisizioni di attività finanziarie	Concessione crediti di breve termine	Concessione crediti di medio - lungo termine	Altre spese per incremento di attività finanziarie	Totale SPESE PER INCREMENTO DI ATTIVITA' FINANZIARIE
	<b>201</b>	<b>202</b>	<b>203</b>	<b>204</b>	<b>205</b>	<b>200</b>	<b>301</b>	<b>302</b>	<b>303</b>	<b>304</b>	<b>300</b>
<b>07 MISSIONE 07 - Turismo</b>											
01 Sviluppo e la valorizzazione del turismo	0,00	0,00	0,00	0,00	0,00	0,00	0,00	0,00	0,00	0,00	0,00
02 Politica regionale unitaria per il turismo	0,00	0,00	0,00	0,00	0,00	0,00	0,00	0,00	0,00	0,00	0,00
<b>TOTALE MISSIONE 07 - Turismo</b>	<b>0,00</b>	<b>0,00</b>	<b>0,00</b>	<b>0,00</b>	<b>0,00</b>	<b>0,00</b>	<b>0,00</b>	<b>0,00</b>	<b>0,00</b>	<b>0,00</b>	<b>0,00</b>
<b>08 MISSIONE 08 - Assetto del territorio ed edilizia abitativa</b>											
01 Urbanistica e assetto del territorio	0,00	0,00	0,00	0,00	0,00	0,00	0,00	0,00	0,00	0,00	0,00
02 Edilizia residenziale pubblica e locale e piani di edilizia economico-popolare	0,00	0,00	0,00	0,00	0,00	0,00	0,00	0,00	0,00	0,00	0,00
03 Politica regionale unitaria per l'assetto del territorio e l'edilizia abitativa	0,00	0,00	0,00	0,00	0,00	0,00	0,00	0,00	0,00	0,00	0,00
<b>TOTALE MISSIONE 08 - Assetto del territorio ed edilizia abitativa</b>	<b>0,00</b>	<b>0,00</b>	<b>0,00</b>	<b>0,00</b>	<b>0,00</b>	<b>0,00</b>	<b>0,00</b>	<b>0,00</b>	<b>0,00</b>	<b>0,00</b>	<b>0,00</b>
<b>09 MISSIONE 09 - Sviluppo sostenibile e tutela del territorio e dell'ambiente</b>											
01 Difesa del suolo	0,00	573.106,36	0,00	0,00	0,00	573.106,36	0,00	0,00	0,00	0,00	0,00
02 Tutela, valorizzazione e recupero ambientale	0,00	0,00	0,00	0,00	0,00	0,00	0,00	0,00	0,00	0,00	0,00
03 Rifiuti	0,00	0,00	0,00	0,00	0,00	0,00	0,00	0,00	0,00	0,00	0,00
04 Servizio idrico integrato	0,00	0,00	0,00	0,00	0,00	0,00	0,00	0,00	0,00	0,00	0,00
05 Aree protette, parchi naturali, protezione naturalistica e forestazione	0,00	0,00	0,00	0,00	0,00	0,00	0,00	0,00	0,00	0,00	0,00
06 Tutela e valorizzazione delle risorse idriche	0,00	0,00	0,00	0,00	0,00	0,00	0,00	0,00	0,00	0,00	0,00
07 Sviluppo sostenibile territorio montano piccoli Comuni	0,00	0,00	0,00	0,00	0,00	0,00	0,00	0,00	0,00	0,00	0,00
08 Qualità dell'aria e riduzione dell'inquinamento	0,00	0,00	0,00	0,00	0,00	0,00	0,00	0,00	0,00	0,00	0,00
09 Politica regionale unitaria per lo sviluppo sostenibile e la tutela del territorio e l'ambiente	0,00	0,00	0,00	0,00	0,00	0,00	0,00	0,00	0,00	0,00	0,00
<b>TOTALE MISSIONE 09 - Sviluppo sostenibile e tutela del territorio e dell'ambiente</b>	<b>0,00</b>	<b>573.106,36</b>	<b>0,00</b>	<b>0,00</b>	<b>0,00</b>	<b>573.106,36</b>	<b>0,00</b>	<b>0,00</b>	<b>0,00</b>	<b>0,00</b>	<b>0,00</b>
<b>10 MISSIONE 10 - Trasporti e diritto alla mobilità</b>											

**PROSPETTO DELLE SPESE PER MISSIONI, PROGRAMMI E MACROAGGREGATI**  
**SPESE IN CONTO CAPITALE E SPESE PER INCREMENTO DI ATTIVITA' FINANZIARIE**  
**PAGAMENTI IN C/RESIDUI**  
**Esercizio finanziario 2022**

MISSIONI E PROGRAMMI \ MACROAGGREGATI		Tributi in conto capitale a carico dell'ente	Investimenti fissi lordi e acquisto di terreni	Contributi agli investimenti	Altri trasferimenti in conto capitale	Altre spese in conto capitale	Totale SPESE IN CONTO CAPITALE	Acquisizioni di attività finanziarie	Concessione crediti di breve termine	Concessione crediti di medio - lungo termine	Altre spese per incremento di attività finanziarie	Totale SPESE PER INCREMENTO DI ATTIVITA' FINANZIARIE
		201	202	203	204	205	200	301	302	303	304	300
01	Trasporto ferroviario	0,00	0,00	0,00	0,00	0,00	0,00	0,00	0,00	0,00	0,00	0,00
02	Trasporto pubblico locale	0,00	0,00	0,00	0,00	0,00	0,00	0,00	0,00	0,00	0,00	0,00
03	Trasporto per vie d'acqua	0,00	0,00	0,00	0,00	0,00	0,00	0,00	0,00	0,00	0,00	0,00
04	Altre modalità di trasporto	0,00	0,00	0,00	0,00	0,00	0,00	0,00	0,00	0,00	0,00	0,00
05	Viabilità e infrastrutture stradali	0,00	0,00	0,00	0,00	0,00	0,00	0,00	0,00	0,00	0,00	0,00
06	Politica regionale unitaria per i trasporti e il diritto alla mobilità	0,00	0,00	0,00	0,00	0,00	0,00	0,00	0,00	0,00	0,00	0,00
	<b>TOTALE MISSIONE 10 - Trasporti e diritto alla mobilità</b>	<b>0,00</b>	<b>0,00</b>	<b>0,00</b>	<b>0,00</b>	<b>0,00</b>	<b>0,00</b>	<b>0,00</b>	<b>0,00</b>	<b>0,00</b>	<b>0,00</b>	<b>0,00</b>
<b>11</b>	<b>MISSIONE 11 - Soccorso civile</b>											
01	Sistema di protezione civile	0,00	896.872,67	902.635,67	0,00	0,00	1.799.508,34	0,00	0,00	0,00	0,00	0,00
02	Interventi a seguito di calamità naturali	0,00	28.133,18	3.537.350,06	0,00	0,00	3.565.483,24	0,00	0,00	0,00	0,00	0,00
03	Politica regionale unitaria per il soccorso e la protezione civile	0,00	0,00	0,00	0,00	0,00	0,00	0,00	0,00	0,00	0,00	0,00
	<b>TOTALE MISSIONE 11 - Soccorso civile</b>	<b>0,00</b>	<b>925.005,85</b>	<b>4.439.985,73</b>	<b>0,00</b>	<b>0,00</b>	<b>5.364.991,58</b>	<b>0,00</b>	<b>0,00</b>	<b>0,00</b>	<b>0,00</b>	<b>0,00</b>
<b>12</b>	<b>MISSIONE 12 - Diritti sociali, politiche sociali e famiglia</b>											
01	Interventi per l'infanzia e i minori e per asili nido	0,00	0,00	0,00	0,00	0,00	0,00	0,00	0,00	0,00	0,00	0,00
02	Interventi per la disabilità	0,00	0,00	0,00	0,00	0,00	0,00	0,00	0,00	0,00	0,00	0,00
03	Interventi per gli anziani	0,00	0,00	0,00	0,00	0,00	0,00	0,00	0,00	0,00	0,00	0,00
04	Interventi per i soggetti a rischio di esclusione sociale	0,00	0,00	0,00	0,00	0,00	0,00	0,00	0,00	0,00	0,00	0,00
05	Interventi per le famiglie	0,00	0,00	0,00	0,00	0,00	0,00	0,00	0,00	0,00	0,00	0,00
06	Interventi per il diritto alla casa	0,00	0,00	0,00	0,00	0,00	0,00	0,00	0,00	0,00	0,00	0,00
07	Programmazione e governo della rete dei servizi sociosanitari e sociali	0,00	0,00	0,00	0,00	0,00	0,00	0,00	0,00	0,00	0,00	0,00
08	Cooperazione e associazionismo	0,00	0,00	0,00	0,00	0,00	0,00	0,00	0,00	0,00	0,00	0,00
09	Servizio necroscopico e cimiteriale	0,00	0,00	0,00	0,00	0,00	0,00	0,00	0,00	0,00	0,00	0,00
10	Politica regionale unitaria per i diritti sociali e la famiglia	0,00	0,00	0,00	0,00	0,00	0,00	0,00	0,00	0,00	0,00	0,00
	<b>TOTALE MISSIONE 12 - Diritti sociali, politiche sociali e famiglia</b>	<b>0,00</b>	<b>0,00</b>	<b>0,00</b>	<b>0,00</b>	<b>0,00</b>	<b>0,00</b>	<b>0,00</b>	<b>0,00</b>	<b>0,00</b>	<b>0,00</b>	<b>0,00</b>

**PROSPETTO DELLE SPESE PER MISSIONI, PROGRAMMI E MACROAGGREGATI**  
**SPESE IN CONTO CAPITALE E SPESE PER INCREMENTO DI ATTIVITA' FINANZIARIE**  
**PAGAMENTI IN C/RESIDUI**  
**Esercizio finanziario 2022**

MISSIONI E PROGRAMMI \ MACROAGGREGATI	Tributi in conto capitale a carico dell'ente	Investimenti fissi lordi e acquisto di terreni	Contributi agli investimenti	Altri trasferimenti in conto capitale	Altre spese in conto capitale	Totale SPESE IN CONTO CAPITALE	Acquisizioni di attività finanziarie	Concessione crediti di breve termine	Concessione crediti di medio - lungo termine	Altre spese per incremento di attività finanziarie	Totale SPESE PER INCREMENTO DI ATTIVITA' FINANZIARIE
	<b>201</b>	<b>202</b>	<b>203</b>	<b>204</b>	<b>205</b>	<b>200</b>	<b>301</b>	<b>302</b>	<b>303</b>	<b>304</b>	<b>300</b>
<b>13 MISSIONE 13 - Tutela della salute</b>											
01 Servizio sanitario regionale - finanziamento ordinario corrente per la garanzia dei LEA	0,00	0,00	0,00	0,00	0,00	0,00	0,00	0,00	0,00	0,00	0,00
04 Servizio sanitario regionale - ripiano di disavanzi sanitari relativi ad esercizi pregressi	0,00	0,00	0,00	0,00	0,00	0,00	0,00	0,00	0,00	0,00	0,00
05 Servizio sanitario regionale - investimenti sanitari	0,00	0,00	0,00	0,00	0,00	0,00	0,00	0,00	0,00	0,00	0,00
07 Ulteriori spese in materia sanitaria	0,00	0,00	0,00	0,00	0,00	0,00	0,00	0,00	0,00	0,00	0,00
08 Politica regionale unitaria per la tutela della salute	0,00	0,00	0,00	0,00	0,00	0,00	0,00	0,00	0,00	0,00	0,00
<b>TOTALE MISSIONE 13 - Tutela della salute</b>	<b>0,00</b>	<b>0,00</b>	<b>0,00</b>	<b>0,00</b>	<b>0,00</b>	<b>0,00</b>	<b>0,00</b>	<b>0,00</b>	<b>0,00</b>	<b>0,00</b>	<b>0,00</b>
<b>14 MISSIONE 14 - Sviluppo economico e competitività</b>											
01 Industria, PMI e Artigianato	0,00	0,00	0,00	0,00	0,00	0,00	0,00	0,00	0,00	0,00	0,00
02 Commercio - reti distributive - tutela dei consumatori	0,00	0,00	0,00	0,00	0,00	0,00	0,00	0,00	0,00	0,00	0,00
03 Ricerca e innovazione	0,00	0,00	0,00	0,00	0,00	0,00	0,00	0,00	0,00	0,00	0,00
04 Reti e altri servizi di pubblica utilità	0,00	0,00	0,00	0,00	0,00	0,00	0,00	0,00	0,00	0,00	0,00
05 Politica regionale unitaria per lo sviluppo economico e la competitività	0,00	0,00	0,00	0,00	0,00	0,00	0,00	0,00	0,00	0,00	0,00
<b>TOTALE MISSIONE 14 - Sviluppo economico e competitività</b>	<b>0,00</b>	<b>0,00</b>	<b>0,00</b>	<b>0,00</b>	<b>0,00</b>	<b>0,00</b>	<b>0,00</b>	<b>0,00</b>	<b>0,00</b>	<b>0,00</b>	<b>0,00</b>
<b>15 MISSIONE 15 - Politiche per il lavoro e la formazione professionale</b>											
01 Servizi per lo sviluppo del mercato del lavoro	0,00	0,00	0,00	0,00	0,00	0,00	0,00	0,00	0,00	0,00	0,00
02 Formazione professionale	0,00	0,00	0,00	0,00	0,00	0,00	0,00	0,00	0,00	0,00	0,00
03 Sostegno all'occupazione	0,00	0,00	0,00	0,00	0,00	0,00	0,00	0,00	0,00	0,00	0,00
04 Politica regionale unitaria per il lavoro e la formazione professionale	0,00	0,00	0,00	0,00	0,00	0,00	0,00	0,00	0,00	0,00	0,00
<b>TOTALE MISSIONE 15 - Politiche per il lavoro e la formazione professionale</b>	<b>0,00</b>	<b>0,00</b>	<b>0,00</b>	<b>0,00</b>	<b>0,00</b>	<b>0,00</b>	<b>0,00</b>	<b>0,00</b>	<b>0,00</b>	<b>0,00</b>	<b>0,00</b>
<b>16 MISSIONE 16 - Agricoltura, politiche agroalimentari e pesca</b>											

**PROSPETTO DELLE SPESE PER MISSIONI, PROGRAMMI E MACROAGGREGATI**  
**SPESE IN CONTO CAPITALE E SPESE PER INCREMENTO DI ATTIVITA' FINANZIARIE**  
**PAGAMENTI IN C/RESIDUI**  
**Esercizio finanziario 2022**

MISSIONI E PROGRAMMI \ MACROAGGREGATI	Tributi in conto capitale a carico dell'ente	Investimenti fissi lordi e acquisto di terreni	Contributi agli investimenti	Altri trasferimenti in conto capitale	Altre spese in conto capitale	Totale SPESE IN CONTO CAPITALE	Acquisizioni di attività finanziarie	Concessione crediti di breve termine	Concessione crediti di medio - lungo termine	Altre spese per incremento di attività finanziarie	Totale SPESE PER INCREMENTO DI ATTIVITA' FINANZIARIE
	201	202	203	204	205	200	301	302	303	304	300
01 Sviluppo del settore agricolo e del sistema agroalimentare	0,00	0,00	0,00	0,00	0,00	0,00	0,00	0,00	0,00	0,00	0,00
02 Caccia e pesca	0,00	0,00	0,00	0,00	0,00	0,00	0,00	0,00	0,00	0,00	0,00
03 Politica regionale unitaria per l'agricoltura, i sistemi agroalimentari, la caccia e la pesca	0,00	0,00	0,00	0,00	0,00	0,00	0,00	0,00	0,00	0,00	0,00
<b>TOTALE MISSIONE 16 - Agricoltura, politiche agroalimentari e pesca</b>	<b>0,00</b>	<b>0,00</b>	<b>0,00</b>	<b>0,00</b>	<b>0,00</b>	<b>0,00</b>	<b>0,00</b>	<b>0,00</b>	<b>0,00</b>	<b>0,00</b>	<b>0,00</b>
<b>17 MISSIONE 17 - Energia e diversificazione delle fonti energetiche</b>											
01 Fonti energetiche	0,00	0,00	0,00	0,00	0,00	0,00	0,00	0,00	0,00	0,00	0,00
02 Politica regionale unitaria per l'energia e la diversificazione delle fonti energetiche	0,00	0,00	0,00	0,00	0,00	0,00	0,00	0,00	0,00	0,00	0,00
<b>TOTALE MISSIONE 17 - Energia e diversificazione delle fonti energetiche</b>	<b>0,00</b>	<b>0,00</b>	<b>0,00</b>	<b>0,00</b>	<b>0,00</b>	<b>0,00</b>	<b>0,00</b>	<b>0,00</b>	<b>0,00</b>	<b>0,00</b>	<b>0,00</b>
<b>18 MISSIONE 18 - Relazioni con le altre autonomie territoriali e locali</b>											
01 Relazioni finanziarie con le altre autonomie territoriali	0,00	0,00	0,00	0,00	0,00	0,00	0,00	0,00	0,00	0,00	0,00
02 Politica regionale unitaria per le relazioni finanziarie con le altre autonomie territoriali	0,00	0,00	0,00	0,00	0,00	0,00	0,00	0,00	0,00	0,00	0,00
<b>TOTALE MISSIONE 18 - Relazioni con le altre autonomie territoriali e locali</b>	<b>0,00</b>	<b>0,00</b>	<b>0,00</b>	<b>0,00</b>	<b>0,00</b>	<b>0,00</b>	<b>0,00</b>	<b>0,00</b>	<b>0,00</b>	<b>0,00</b>	<b>0,00</b>
<b>19 MISSIONE 19 - Relazioni internazionali</b>											
01 Relazioni internazionali e Cooperazione allo sviluppo	0,00	0,00	0,00	0,00	0,00	0,00	0,00	0,00	0,00	0,00	0,00
02 Cooperazione territoriale	0,00	0,00	0,00	0,00	0,00	0,00	0,00	0,00	0,00	0,00	0,00
<b>TOTALE MISSIONE 19 - Relazioni internazionali</b>	<b>0,00</b>	<b>0,00</b>	<b>0,00</b>	<b>0,00</b>	<b>0,00</b>	<b>0,00</b>	<b>0,00</b>	<b>0,00</b>	<b>0,00</b>	<b>0,00</b>	<b>0,00</b>
<b>20 MISSIONE 20 - Fondi e accantonamenti</b>											
02 Fondo crediti di dubbia esigibilità	0,00	0,00	0,00	0,00	0,00	0,00	0,00	0,00	0,00	0,00	0,00
03 Altri fondi	0,00	0,00	0,00	0,00	0,00	0,00	0,00	0,00	0,00	0,00	0,00
<b>TOTALE MISSIONE 20 - Fondi e accantonamenti</b>	<b>0,00</b>	<b>0,00</b>	<b>0,00</b>	<b>0,00</b>	<b>0,00</b>	<b>0,00</b>	<b>0,00</b>	<b>0,00</b>	<b>0,00</b>	<b>0,00</b>	<b>0,00</b>
<b>TOTALE MACROAGGREGATI</b>	<b>0,00</b>	<b>1.498.112,21</b>	<b>4.439.985,73</b>	<b>0,00</b>	<b>0,00</b>	<b>5.938.097,94</b>	<b>0,00</b>	<b>0,00</b>	<b>0,00</b>	<b>0,00</b>	<b>0,00</b>



## Allegato n.22

# **Prospetto delle Spese di bilancio per Missioni, Programmi e Macroaggregati – Spese per Servizi per conto terzi e Partite di giro – Impegni**

**PROSPETTO DELLE SPESE PER MISSIONI, PROGRAMMI E MACROAGGREGATI****SPESE PER SERVIZI PER CONTO TERZI E PARTITE DI GIRO - IMPEGNI**

Esercizio finanziario 2022

MISSIONI E PROGRAMMI \ MACROAGGREGATI		Uscite per partite di giro	Uscite per conto terzi	Totale
		701	702	700
<b>99</b>	<b>MISSIONE 99 - Servizi per conto terzi</b>			
01	Servizi per conto terzi - Partite di giro	5.625.241,14	130.850,58	5.756.091,72
02	Anticipazioni per il finanziamento del sistema sanitario nazionale	0,00	0,00	0,00
	<b>TOTALE MISSIONE 99 - Servizi per conto terzi</b>	<b>5.625.241,14</b>	<b>130.850,58</b>	<b>5.756.091,72</b>
	<b>TOTALE MACROAGGREGATI</b>	<b>5.625.241,14</b>	<b>130.850,58</b>	<b>5.756.091,72</b>



## **Allegato n.23**

# **Riepilogo Spese per Titoli e Macroaggregati Impegni**



RIEPILOGO SPESE PER TITOLI E MACROAGGREGATI

IMPEGNI

TITOLI E MACROAGGREGATI DI SPESA		Totale	di cui non ricorrenti
	<b>TITOLO 1 - Spese correnti</b>		
101	Redditi da lavoro dipendente	0,00	0,00
102	Imposte e tasse a carico dell'ente	23.697,62	8.379,62
103	Acquisto di beni e servizi	11.886.676,05	5.875.407,55
104	Trasferimenti correnti	7.083.083,72	1.894.688,81
105	Trasferimenti di tributi	0,00	0,00
106	Fondi perequativi	0,00	0,00
107	Interessi passivi	0,00	0,00
108	Altre spese per redditi da capitale	0,00	0,00
109	Rimborsi e poste correttive delle entrate	201.931,95	1.334,21
110	Altre spese correnti	131.343,14	0,00
<b>100</b>	<b>Totale TITOLO 1</b>	<b>19.326.732,48</b>	<b>7.779.810,19</b>
	<b>TITOLO 2 - Spese in conto capitale</b>		
201	Tributi in conto capitale a carico dell'ente	0,00	0,00
202	Investimenti fissi lordi e acquisto di terreni	10.249.920,64	9.046.999,76
203	Contributi agli investimenti	8.325.791,31	6.072.974,01
204	Altri trasferimenti in conto capitale	0,00	0,00
205	Altre spese in conto capitale	0,00	0,00
<b>200</b>	<b>Totale TITOLO 2</b>	<b>18.575.711,95</b>	<b>15.119.973,77</b>
	<b>TITOLO 3 - Spese per incremento attività finanziarie</b>		
301	Acquisizioni di attività finanziarie	0,00	0,00
302	Concessione crediti di breve termine	0,00	0,00
303	Concessione crediti di medio-lungo termine	0,00	0,00
304	Altre spese per incremento di attività finanziarie	0,00	0,00
<b>300</b>	<b>Totale TITOLO 3</b>	<b>0,00</b>	<b>0,00</b>
	<b>TITOLO 4 - Rimborso Prestiti</b>		
401	Rimborso di titoli obbligazionari	0,00	0,00
402	Rimborso prestiti a breve termine	0,00	0,00
403	Rimborso mutui e altri finanziamenti a medio lungo termine	0,00	0,00
404	Rimborso di altre forme di indebitamento	0,00	0,00
405	Fondo per rimborsi prestiti	0,00	0,00
<b>400</b>	<b>Totale TITOLO 4</b>	<b>0,00</b>	<b>0,00</b>
	<b>TITOLO 5 - Chiusura Anticipazioni ricevute da istituto tesoriere/cassiere</b>		
501	Chiusura Anticipazioni ricevute da istituto tesoriere/cassiere	0,00	0,00
<b>500</b>	<b>Totale TITOLO 5</b>	<b>0,00</b>	<b>0,00</b>
	<b>TITOLO 7 - Uscite per conto terzi e partite di giro</b>		
701	Uscite per partite di giro	5.625.241,14	2.282.669,21
702	Uscite per conto terzi	130.850,58	0,00
<b>700</b>	<b>Totale TITOLO 7</b>	<b>5.756.091,72</b>	<b>2.282.669,21</b>
	<b>TOTALE IMPEGNI</b>	<b>43.658.536,15</b>	<b>25.182.453,17</b>



## **Allegato n.24**

**Accertamenti assunti nell'esercizio di riferimento e negli esercizi precedenti imputati all'anno successivo cui si riferisce il rendiconto e seguenti**

## ACCERTAMENTI ASSUNTI NELL'ESERCIZIO DI RIFERIMENTO E NEGLI ESERCIZI PRECEDENTI IMPUTATI ALL'ANNO

## SUCCESSIVO CUI SI RIFERISCE IL RENDICONTO E SEGUENTI

TITOLI E TIPOLOGIE DI ENTRATA		Anno successivo a quello cui si riferisce il rendiconto		Secondo anno successivo a quello cui si riferisce il rendiconto		Anni successivi
		Previsioni di competenza	Accertamenti	Previsioni di competenza del bilancio pluriennale	Accertamenti	Accertamenti
	<b>TITOLO 1 - Entrate correnti di natura tributaria, contributiva e perequativa</b>					
10101	Tipologia 101: Imposte tasse e proventi assimilati	0,00	0,00	0,00	0,00	0,00
10102	Tipologia 102: Tributi destinati al finanziamento della sanità	0,00	0,00	0,00	0,00	0,00
10103	Tipologia 103: Tributi devoluti e regolati alle autonomie speciali	0,00	0,00	0,00	0,00	0,00
10104	Tipologia 104: Compartecipazioni di tributi	0,00	0,00	0,00	0,00	0,00
10301	Tipologia 301: Fondi perequativi da Amministrazioni Centrali	0,00	0,00	0,00	0,00	0,00
<b>10000</b>	<b>Totale TITOLO 1</b>	<b>0,00</b>	<b>0,00</b>	<b>0,00</b>	<b>0,00</b>	<b>0,00</b>
	<b>TITOLO 2 - Trasferimenti correnti</b>					
20101	Tipologia 101: Trasferimenti correnti da Amministrazioni pubbliche	19.679.500,00	19.180.180,00	19.449.500,00	9.800.000,00	0,00
20102	Tipologia 102: Trasferimenti correnti da Famiglie	0,00	0,00	0,00	0,00	0,00
20103	Tipologia 103: Trasferimenti correnti da Imprese	0,00	0,00	0,00	0,00	0,00
20104	Tipologia 104: Trasferimenti correnti da Istituzioni Sociali Private	0,00	0,00	0,00	0,00	0,00
20105	Tipologia 105: Trasferimenti correnti dall'Unione Europea e dal Resto del Mondo	0,00	0,00	0,00	0,00	0,00
<b>20000</b>	<b>Totale TITOLO 2</b>	<b>19.679.500,00</b>	<b>19.180.180,00</b>	<b>19.449.500,00</b>	<b>9.800.000,00</b>	<b>0,00</b>
	<b>TITOLO 3 - Entrate extratributarie</b>					
30100	Tipologia 100: Vendita di beni e servizi e proventi derivanti dalla gestione dei beni	0,00	0,00	0,00	0,00	0,00
30200	Tipologia 200: Proventi derivanti dall'attività di controllo e repressione delle irregolarità e degli illeciti	0,00	0,00	0,00	0,00	0,00
30300	Tipologia 300: Interessi attivi	0,00	0,00	0,00	0,00	0,00
30400	Tipologia 400: Altre entrate da redditi da capitale	0,00	0,00	0,00	0,00	0,00
30500	Tipologia 500: Rimborsi e altre entrate correnti	0,00	0,00	0,00	0,00	0,00
<b>30000</b>	<b>Totale TITOLO 3</b>	<b>0,00</b>	<b>0,00</b>	<b>0,00</b>	<b>0,00</b>	<b>0,00</b>
	<b>TITOLO 4 - Entrate in conto capitale</b>					
40100	Tipologia 100: Tributi in conto capitale	0,00	0,00	0,00	0,00	0,00
40200	Tipologia 200: Contributi agli investimenti	13.410.000,00	11.305.000,00	22.773.706,76	15.813.706,76	5.856.465,76
40300	Tipologia 300: Altri trasferimenti in conto capitale	0,00	0,00	0,00	0,00	0,00
40400	Tipologia 400: Entrate da alienazione di beni materiali e immateriali	0,00	0,00	0,00	0,00	0,00
40500	Tipologia 500: Altre entrate in conto capitale	0,00	0,00	0,00	0,00	0,00
<b>40000</b>	<b>Totale TITOLO 4</b>	<b>13.410.000,00</b>	<b>11.305.000,00</b>	<b>22.773.706,76</b>	<b>15.813.706,76</b>	<b>5.856.465,76</b>

## ACCERTAMENTI ASSUNTI NELL'ESERCIZIO DI RIFERIMENTO E NEGLI ESERCIZI PRECEDENTI IMPUTATI ALL'ANNO

## SUCCESSIVO CUI SI RIFERISCE IL RENDICONTO E SEGUENTI

TITOLI E TIPOLOGIE DI ENTRATA		Anno successivo a quello cui si riferisce il rendiconto		Secondo anno successivo a quello cui si riferisce il rendiconto		Anni successivi
		Previsioni di competenza	Accertamenti	Previsioni di competenza del bilancio pluriennale	Accertamenti	Accertamenti
	<b>TITOLO 5 - Entrate da riduzione di attività finanziarie</b>					
50100	Tipologia 100: Alienazione di attività finanziarie	0,00	0,00	0,00	0,00	0,00
50200	Tipologia 200: Riscossione di crediti di breve termine	0,00	0,00	0,00	0,00	0,00
50300	Tipologia 300: Riscossione crediti di medio-lungo termine	0,00	0,00	0,00	0,00	0,00
50400	Tipologia 400: Altre entrate per riduzione di attività finanziarie	0,00	0,00	0,00	0,00	0,00
<b>50000</b>	<b>Totale TITOLO 5</b>	<b>0,00</b>	<b>0,00</b>	<b>0,00</b>	<b>0,00</b>	<b>0,00</b>
	<b>TITOLO 6 - Accensione prestiti</b>					
60100	Tipologia 100: Emissione di titoli obbligazionari	0,00	0,00	0,00	0,00	0,00
60200	Tipologia 200: Accensione Prestiti a breve termine	0,00	0,00	0,00	0,00	0,00
60300	Tipologia 300: Accensione Mutui e altri finanziamenti a medio lungo termine	0,00	0,00	0,00	0,00	0,00
60400	Tipologia 400: Altre forme di indebitamento	0,00	0,00	0,00	0,00	0,00
<b>60000</b>	<b>Totale TITOLO 6</b>	<b>0,00</b>	<b>0,00</b>	<b>0,00</b>	<b>0,00</b>	<b>0,00</b>
	<b>TITOLO 9 - Entrate per conto terzi e partite di giro</b>					
90100	Tipologia 100: Entrate per partite di giro	10.000.000,00	0,00	10.000.000,00	0,00	0,00
90200	Tipologia 200: Entrate per conto terzi	1.000.000,00	0,00	1.000.000,00	0,00	0,00
<b>90000</b>	<b>Totale TITOLO 9</b>	<b>11.000.000,00</b>	<b>0,00</b>	<b>11.000.000,00</b>	<b>0,00</b>	<b>0,00</b>
<b>TOTALE ACCERTAMENTI</b>		<b>44.089.500,00</b>	<b>30.485.180,00</b>	<b>53.223.206,76</b>	<b>25.613.706,76</b>	<b>5.856.465,76</b>



## **Allegato n.25**

**Impegni assunti nell'esercizio di riferimento e negli esercizi precedenti imputati all'anno successivo cui si riferisce il rendiconto e seguenti**

## IMPEGNI ASSUNTI NELL'ESERCIZIO DI RIFERIMENTO E NEGLI ESERCIZI PRECEDENTI IMPUTATI ALL'ANNO

## SUCCESSIVO CUI SI RIFERISCE IL RENDICONTO E SEGUENTI

TITOLI E MACROAGGREGATI DI SPESA		Anno successivo a quello cui si riferisce il rendiconto		Secondo anno successivo a quello cui si riferisce il rendiconto		Anni successivi
		Previsioni di competenza	Impegni	Previsioni di competenza del bilancio pluriennale	Impegni	Impegni
	<b>TITOLO 1 - Spese correnti</b>					
101	Redditi da lavoro dipendente	0,00	0,00	0,00	0,00	0,00
102	Imposte e tasse a carico dell'ente	500,00	402,00	7.000,00	400,00	0,00
103	Acquisto di beni e servizi	13.596.581,28	5.454.597,58	13.319.549,93	1.741.803,86	548.505,85
104	Trasferimenti correnti	5.690.000,00	1.136.465,00	5.695.000,00	640.172,00	0,00
105	Trasferimenti di tributi	0,00	0,00	0,00	0,00	0,00
106	Fondi perequativi	0,00	0,00	0,00	0,00	0,00
107	Interessi passivi	0,00	0,00	10.000,00	0,00	0,00
108	Altre spese per redditi da capitale	0,00	0,00	0,00	0,00	0,00
109	Rimborsi e poste correttive delle entrate	66.000,00	0,00	68.000,00	0,00	0,00
110	Altre spese correnti	280.000,00	135.000,00	293.500,00	0,00	0,00
<b>100</b>	<b>Totale TITOLO 1</b>	<b>19.633.081,28</b>	<b>6.726.464,58</b>	<b>19.393.049,93</b>	<b>2.382.375,86</b>	<b>548.505,85</b>
	<b>TITOLO 2 - Spese in conto capitale</b>					
201	Tributi in conto capitale a carico dell'ente	0,00	0,00	0,00	0,00	0,00
202	Investimenti fissi lordi e acquisto di terreni	9.450.937,74	952.151,09	18.824.175,63	518.744,66	0,00
203	Contributi agli investimenti	4.010.000,00	671.463,76	4.010.000,00	219.828,00	0,00
204	Altri trasferimenti in conto capitale	0,00	0,00	0,00	0,00	0,00
205	Altre spese in conto capitale	0,00	0,00	0,00	0,00	0,00
<b>200</b>	<b>Totale TITOLO 2</b>	<b>13.460.937,74</b>	<b>1.623.614,85</b>	<b>22.834.175,63</b>	<b>738.572,66</b>	<b>0,00</b>
	<b>TITOLO 3 - Spese per incremento attività finanziarie</b>					
301	Acquisizioni di attività finanziarie	0,00	0,00	0,00	0,00	0,00
302	Concessione crediti di breve termine	0,00	0,00	0,00	0,00	0,00
303	Concessione crediti di medio-lungo termine	0,00	0,00	0,00	0,00	0,00
304	Altre spese per incremento di attività finanziarie	0,00	0,00	0,00	0,00	0,00
<b>300</b>	<b>Totale TITOLO 3</b>	<b>0,00</b>	<b>0,00</b>	<b>0,00</b>	<b>0,00</b>	<b>0,00</b>
	<b>TITOLO 4 - Rimborso Prestiti</b>					
401	Rimborso di titoli obbligazionari	0,00	0,00	0,00	0,00	0,00
402	Rimborso prestiti a breve termine	0,00	0,00	0,00	0,00	0,00
403	Rimborso mutui e altri finanziamenti a medio lungo termine	0,00	0,00	0,00	0,00	0,00

## IMPEGNI ASSUNTI NELL'ESERCIZIO DI RIFERIMENTO E NEGLI ESERCIZI PRECEDENTI IMPUTATI ALL'ANNO

## SUCCESSIVO CUI SI RIFERISCE IL RENDICONTO E SEGUENTI

TITOLI E MACROAGGREGATI DI SPESA		Anno successivo a quello cui si riferisce il rendiconto		Secondo anno successivo a quello cui si riferisce il rendiconto		Anni successivi
		Previsioni di competenza	Impegni	Previsioni di competenza del bilancio pluriennale	Impegni	Impegni
404	Rimborso di altre forme di indebitamento	0,00	0,00	0,00	0,00	0,00
405	Fondo per rimborsi prestiti	0,00	0,00	0,00	0,00	0,00
<b>400</b>	<b>Totale TITOLO 4</b>	<b>0,00</b>	<b>0,00</b>	<b>0,00</b>	<b>0,00</b>	<b>0,00</b>
<b>TITOLO 5 - Chiusura Anticipazioni ricevute da istituto tesoriere/cassiere</b>						
501	Chiusura Anticipazioni ricevute da istituto tesoriere/cassiere	0,00	0,00	0,00	0,00	0,00
<b>500</b>	<b>Totale TITOLO 5</b>	<b>0,00</b>	<b>0,00</b>	<b>0,00</b>	<b>0,00</b>	<b>0,00</b>
<b>TITOLO 7 - Uscite per conto terzi e partite di giro</b>						
701	Uscite per partite di giro	10.000.000,00	0,00	10.000.000,00	0,00	0,00
702	Uscite per conto terzi	1.000.000,00	0,00	1.000.000,00	0,00	0,00
<b>700</b>	<b>Totale TITOLO 7</b>	<b>11.000.000,00</b>	<b>0,00</b>	<b>11.000.000,00</b>	<b>0,00</b>	<b>0,00</b>
<b>TOTALE IMPEGNI</b>		<b>44.094.019,02</b>	<b>8.350.079,43</b>	<b>53.227.225,56</b>	<b>3.120.948,52</b>	<b>548.505,85</b>



AGENZIA PER LA  
SICUREZZA TERRITORIALE  
E LA PROTEZIONE CIVILE  
REGIONE EMILIA-ROMAGNA

**Allegato n.26**

# **Prospetto dei costi per missione**



## PROSPETTO DEI COSTI PER MISSIONE

Missioni		COMPONENTI NEGATIVI DELLA GESTIONE															Totale componenti negativi della gestione					
		Consumi materie prime		Prestazioni di servizi e Trasferimenti e contributi				Utilizzo di beni di terzi	Personale	Ammortamenti e svalutazioni				Accantonamenti		Oneri diversi di gestione						
		Acquisto di materie prime e/o beni di consumo	Variazioni nelle rimanenze di materie prime e/o beni di consumo (+/-)	Prestazione di servizi	Trasferimenti correnti	Contributi agli investimenti ad altre amministrazioni pubbliche	Contributi agli investimenti ad altri soggetti	Utilizzo beni di terzi	Personale	Ammortamenti immobilizzazioni Immateriali	Ammortamenti immobilizzazioni Materiali	Altre svalutazioni delle immobilizzazioni	Svalutazione dei crediti	Accantonamento per rischi	Altri accantonamenti	Oneri diversi di gestione						
01	Servizi istituzionali, generali e di gestione	0,00	0,00	0,00	0,00	0,00	0,00	0,00	0,00	0,00	0,00	0,00	0,00	0,00	0,00	0,00	0,00	0,00	0,00	0,00		
02	Giustizia	0,00	0,00	0,00	0,00	0,00	0,00	0,00	0,00	0,00	0,00	0,00	0,00	0,00	0,00	0,00	0,00	0,00	0,00	0,00	0,00	
03	Ordine pubblico e sicurezza	0,00	0,00	0,00	0,00	0,00	0,00	0,00	0,00	0,00	0,00	0,00	0,00	0,00	0,00	0,00	0,00	0,00	0,00	0,00	0,00	
04	Istruzione e diritto allo studio	0,00	0,00	0,00	0,00	0,00	0,00	0,00	0,00	0,00	0,00	0,00	0,00	0,00	0,00	0,00	0,00	0,00	0,00	0,00	0,00	
05	Tutela e valorizzazione dei beni e attività culturali	0,00	0,00	0,00	0,00	0,00	0,00	0,00	0,00	0,00	0,00	0,00	0,00	0,00	0,00	0,00	0,00	0,00	0,00	0,00	0,00	
06	Politiche giovanili, sport e tempo libero	0,00	0,00	0,00	0,00	0,00	0,00	0,00	0,00	0,00	0,00	0,00	0,00	0,00	0,00	0,00	0,00	0,00	0,00	0,00	0,00	
07	Turismo	0,00	0,00	0,00	0,00	0,00	0,00	0,00	0,00	0,00	0,00	0,00	0,00	0,00	0,00	0,00	0,00	0,00	0,00	0,00	0,00	
08	Assetto del territorio ed edilizia abitativa	0,00	0,00	0,00	0,00	0,00	0,00	0,00	0,00	0,00	0,00	0,00	0,00	0,00	0,00	0,00	0,00	0,00	0,00	0,00	0,00	
09	Sviluppo sostenibile e tutela del territorio e dell'ambiente	28.742,81	0,00	8.373.778,57	0,00	0,00	0,00	0,00	0,00	0,00	0,00	0,00	0,00	0,00	0,00	0,00	0,00	0,00	0,00	0,00	0,00	8.402.521,38
10	Trasporti e diritto alla mobilità	0,00	0,00	0,00	0,00	0,00	0,00	0,00	0,00	0,00	0,00	0,00	0,00	0,00	0,00	0,00	0,00	0,00	0,00	0,00	0,00	0,00
11	Soccorso Civile	238.404,48	0,00	2.408.835,56	7.083.083,72	8.091.088,21	234.703,10	839.354,63	0,00	6.632.897,08	1.409.078,55	0,00	0,00	0,00	0,00	0,00	356.972,71	0,00	0,00	0,00	0,00	27.294.418,04
12	Diritti sociali, politiche sociali e famiglia	0,00	0,00	0,00	0,00	0,00	0,00	0,00	0,00	0,00	0,00	0,00	0,00	0,00	0,00	0,00	0,00	0,00	0,00	0,00	0,00	0,00
13	Tutela della salute	0,00	0,00	0,00	0,00	0,00	0,00	0,00	0,00	0,00	0,00	0,00	0,00	0,00	0,00	0,00	0,00	0,00	0,00	0,00	0,00	0,00
14	Sviluppo economico e competitività	0,00	0,00	0,00	0,00	0,00	0,00	0,00	0,00	0,00	0,00	0,00	0,00	0,00	0,00	0,00	0,00	0,00	0,00	0,00	0,00	0,00
15	Politiche per il lavoro e la formazione professionale	0,00	0,00	0,00	0,00	0,00	0,00	0,00	0,00	0,00	0,00	0,00	0,00	0,00	0,00	0,00	0,00	0,00	0,00	0,00	0,00	0,00
16	Agricoltura, politiche agroalimentari e pesca	0,00	0,00	0,00	0,00	0,00	0,00	0,00	0,00	0,00	0,00	0,00	0,00	0,00	0,00	0,00	0,00	0,00	0,00	0,00	0,00	0,00
17	Energia e diversificazione delle fonti energetiche	0,00	0,00	0,00	0,00	0,00	0,00	0,00	0,00	0,00	0,00	0,00	0,00	0,00	0,00	0,00	0,00	0,00	0,00	0,00	0,00	0,00
18	Relazioni con le altre autonomie territoriali e locali	0,00	0,00	0,00	0,00	0,00	0,00	0,00	0,00	0,00	0,00	0,00	0,00	0,00	0,00	0,00	0,00	0,00	0,00	0,00	0,00	0,00
19	Relazioni internazionali	0,00	0,00	0,00	0,00	0,00	0,00	0,00	0,00	0,00	0,00	0,00	0,00	0,00	0,00	0,00	0,00	0,00	0,00	0,00	0,00	0,00
20	Fondi e accantonamenti	0,00	0,00	0,00	0,00	0,00	0,00	0,00	0,00	0,00	0,00	0,00	0,00	0,00	0,00	0,00	0,00	0,00	0,00	0,00	0,00	0,00
50	Debito pubblico	0,00	0,00	0,00	0,00	0,00	0,00	0,00	0,00	0,00	0,00	0,00	0,00	0,00	0,00	0,00	0,00	0,00	0,00	0,00	0,00	0,00
60	Anticipazioni finanziarie	0,00	0,00	0,00	0,00	0,00	0,00	0,00	0,00	0,00	0,00	0,00	0,00	0,00	0,00	0,00	0,00	0,00	0,00	0,00	0,00	0,00
99	Servizi per conto terzi	0,00	0,00	0,00	0,00	0,00	0,00	0,00	0,00	0,00	0,00	0,00	0,00	0,00	0,00	0,00	0,00	0,00	0,00	0,00	0,00	0,00
	TOTALE COSTI/ONERI	267.147,29	0,00	10.782.614,13	7.083.083,72	8.091.088,21	234.703,10	839.354,63	0,00	6.632.897,08	1.409.078,55	0,00	0,00	0,00	0,00	0,00	356.972,71	0,00	0,00	0,00	0,00	35.696.939,42

## PROSPETTO DEI COSTI PER MISSIONE

Missioni	ONERI FINANZIARI		RETTIFICHE DI VALORE ATTIVITA' FINANZIARIE		COMPONENTI ED ONERI STRAORDINARI					IMPOSTE		TOTALE COSTI PER MISSIONE	
	Oneri finanziari	Totale Oneri finanziari	Svalutazioni	Totale rettifiche di valore attività finanziarie	Oneri straordinari				Totale oneri straordinari	Imposte	Totale Imposte		
	Interessi ed altri oneri finanziari		Svalutazioni		Sopravvenienze passive e insussistenze dell'attivo	Minusvalenze patrimoniali	Trasferimenti in conto capitale	Altri oneri straordinari		Imposte			
01	Servizi istituzionali, generali e di gestione	0,00	0,00	0,00	0,00	0,00	0,00	0,00	0,00	0,00	0,00	0,00	0,00
02	Giustizia	0,00	0,00	0,00	0,00	0,00	0,00	0,00	0,00	0,00	0,00	0,00	0,00
03	Ordine pubblico e sicurezza	0,00	0,00	0,00	0,00	0,00	0,00	0,00	0,00	0,00	0,00	0,00	0,00
04	Istruzione e diritto allo studio	0,00	0,00	0,00	0,00	0,00	0,00	0,00	0,00	0,00	0,00	0,00	0,00
05	Tutela e valorizzazione dei beni e attività culturali	0,00	0,00	0,00	0,00	0,00	0,00	0,00	0,00	0,00	0,00	0,00	0,00
06	Politiche giovanili, sport e tempo libero	0,00	0,00	0,00	0,00	0,00	0,00	0,00	0,00	0,00	0,00	0,00	0,00
07	Turismo	0,00	0,00	0,00	0,00	0,00	0,00	0,00	0,00	0,00	0,00	0,00	0,00
08	Assetto del territorio ed edilizia abitativa	0,00	0,00	0,00	0,00	0,00	0,00	0,00	0,00	0,00	0,00	0,00	0,00
09	Sviluppo sostenibile e tutela del territorio e dell'ambiente	0,00	0,00	0,00	0,00	0,00	0,00	0,00	0,00	0,00	0,00	0,00	8.402.521,38
10	Trasporti e diritto alla mobilità	0,00	0,00	0,00	0,00	0,00	0,00	0,00	0,00	0,00	0,00	0,00	0,00
11	Soccorso Civile	0,00	0,00	0,00	0,00	15.715,47	0,00	0,00	0,00	15.715,47	0,00	0,00	27.310.133,51
12	Diritti sociali, politiche sociali e famiglia	0,00	0,00	0,00	0,00	0,00	0,00	0,00	0,00	0,00	0,00	0,00	0,00
13	Tutela della salute	0,00	0,00	0,00	0,00	0,00	0,00	0,00	0,00	0,00	0,00	0,00	0,00
14	Sviluppo economico e competitività	0,00	0,00	0,00	0,00	0,00	0,00	0,00	0,00	0,00	0,00	0,00	0,00
15	Politiche per il lavoro e la formazione professionale	0,00	0,00	0,00	0,00	0,00	0,00	0,00	0,00	0,00	0,00	0,00	0,00
16	Agricoltura, politiche agroalimentari e pesca	0,00	0,00	0,00	0,00	0,00	0,00	0,00	0,00	0,00	0,00	0,00	0,00
17	Energia e diversificazione delle fonti energetiche	0,00	0,00	0,00	0,00	0,00	0,00	0,00	0,00	0,00	0,00	0,00	0,00
18	Relazioni con le altre autonomie territoriali e locali	0,00	0,00	0,00	0,00	0,00	0,00	0,00	0,00	0,00	0,00	0,00	0,00
19	Relazioni internazionali	0,00	0,00	0,00	0,00	0,00	0,00	0,00	0,00	0,00	0,00	0,00	0,00
20	Fondi e accantonamenti	0,00	0,00	0,00	0,00	0,00	0,00	0,00	0,00	0,00	0,00	0,00	0,00
50	Debito pubblico	0,00	0,00	0,00	0,00	0,00	0,00	0,00	0,00	0,00	0,00	0,00	0,00
60	Anticipazioni finanziarie	0,00	0,00	0,00	0,00	0,00	0,00	0,00	0,00	0,00	0,00	0,00	0,00
99	Servizi per conto terzi	0,00	0,00	0,00	0,00	0,00	0,00	0,00	0,00	0,00	0,00	0,00	0,00
	<b>TOTALE COSTI/ONERI</b>	<b>0,00</b>	<b>0,00</b>	<b>0,00</b>	<b>0,00</b>	<b>15.715,47</b>	<b>0,00</b>	<b>0,00</b>	<b>0,00</b>	<b>15.715,47</b>	<b>0,00</b>	<b>0,00</b>	<b>35.712.654,89</b>



## **Allegato n.27**

# **Incassi e pagamenti per codici gestionali**

<b>Ente Codice</b>	024271251
<b>Ente Descrizione</b>	AGENZIA REGIONALE PER LA SICUREZZA TERRITORIALE E LA PROTEZIONE CIVILE
<b>Categoria</b>	Comunita' montane - Comunita' isolate - Altri enti locali
<b>Sotto Categoria</b>	ALTRI ENTI STRUMENTALI IN CONT.FIN.
<b>Periodo</b>	ANNUALE 2022
<b>Prospetto</b>	INCASSI
<b>Tipo Report</b>	Semplice
<b>Data ultimo aggiornamento</b>	30-mar-2023
<b>Data stampa</b>	31-mar-2023
<b>Importi in EURO</b>	

## 024271251 - AGENZIA REGIONALE PER LA SICUREZZA TERRITORIALE E LA PROTEZIONE CIVILE

		Importo nel periodo	Importo a tutto il periodo
<b>2.00.00.00.000</b>	<b>Trasferimenti correnti</b>	<b>18.816.662,09</b>	<b>18.816.662,09</b>
<b>2.01.00.00.000</b>	<b>Trasferimenti correnti</b>	<b>18.816.662,09</b>	<b>18.816.662,09</b>
<b>2.01.01.00.000</b>	<b>Trasferimenti correnti da Amministrazioni pubbliche</b>	<b>18.769.419,52</b>	<b>18.769.419,52</b>
2.01.01.01.003	Trasferimenti correnti da Presidenza del Consiglio dei Ministri	34.919,52	34.919,52
2.01.01.02.001	Trasferimenti correnti da Regioni e province autonome	18.734.500,00	18.734.500,00
<b>2.01.05.00.000</b>	<b>Trasferimenti correnti dall'Unione Europea e dal Resto del Mondo</b>	<b>47.242,57</b>	<b>47.242,57</b>
2.01.05.01.999	Altri trasferimenti correnti dall'Unione Europea	47.242,57	47.242,57
<b>3.00.00.00.000</b>	<b>Entrate extratributarie</b>	<b>187.472,56</b>	<b>187.472,56</b>
<b>3.03.00.00.000</b>	<b>Interessi attivi</b>	<b>33.149,75</b>	<b>33.149,75</b>
<b>3.03.03.00.000</b>	<b>Altri interessi attivi</b>	<b>33.149,75</b>	<b>33.149,75</b>
3.03.03.04.001	Interessi attivi da depositi bancari o postali	33.149,75	33.149,75
<b>3.05.00.00.000</b>	<b>Rimborsi e altre entrate correnti</b>	<b>154.322,81</b>	<b>154.322,81</b>
<b>3.05.02.00.000</b>	<b>Rimborsi in entrata</b>	<b>154.322,81</b>	<b>154.322,81</b>
3.05.02.03.001	Entrate da rimborsi, recuperi e restituzioni di somme non dovute o incassate in eccesso da Amministrazioni Centrali	7.004,08	7.004,08
3.05.02.03.002	Entrate da rimborsi, recuperi e restituzioni di somme non dovute o incassate in eccesso da Amministrazioni Locali	32.862,86	32.862,86
3.05.02.03.004	Entrate da rimborsi, recuperi e restituzioni di somme non dovute o incassate in eccesso da Famiglie	107.139,69	107.139,69
3.05.02.03.005	Entrate da rimborsi, recuperi e restituzioni di somme non dovute o incassate in eccesso da Imprese	7.316,18	7.316,18
<b>4.00.00.00.000</b>	<b>Entrate in conto capitale</b>	<b>15.181.876,76</b>	<b>15.181.876,76</b>
<b>4.02.00.00.000</b>	<b>Contributi agli investimenti</b>	<b>14.775.672,74</b>	<b>14.775.672,74</b>
<b>4.02.01.00.000</b>	<b>Contributi agli investimenti da amministrazioni pubbliche</b>	<b>14.775.672,74</b>	<b>14.775.672,74</b>
4.02.01.01.003	Contributi agli investimenti da Presidenza del Consiglio dei Ministri	1.331.858,74	1.331.858,74
4.02.01.02.001	Contributi agli investimenti da Regioni e province autonome	13.443.814,00	13.443.814,00
<b>4.05.00.00.000</b>	<b>Altre entrate in conto capitale</b>	<b>406.204,02</b>	<b>406.204,02</b>
<b>4.05.03.00.000</b>	<b>Entrate in conto capitale dovute a rimborsi, recuperi e restituzioni di somme non dovute o incassate in eccesso</b>	<b>406.204,02</b>	<b>406.204,02</b>
4.05.03.01.001	Entrate in conto capitale dovute a rimborsi, recuperi e restituzioni di somme non dovute o incassate in eccesso da Amministrazioni Centrali	348.097,28	348.097,28
4.05.03.02.001	Entrate in conto capitale dovute a rimborsi, recuperi e restituzioni di somme non dovute o incassate in eccesso da Amministrazioni Locali	58.106,74	58.106,74
<b>9.00.00.00.000</b>	<b>Entrate per conto terzi e partite di giro</b>	<b>5.756.091,72</b>	<b>5.756.091,72</b>
<b>9.01.00.00.000</b>	<b>Entrate per partite di giro</b>	<b>5.625.241,14</b>	<b>5.625.241,14</b>
<b>9.01.01.00.000</b>	<b>Altre ritenute</b>	<b>3.283.707,47</b>	<b>3.283.707,47</b>

## 024271251 - AGENZIA REGIONALE PER LA SICUREZZA TERRITORIALE E LA PROTEZIONE CIVILE

		Importo nel periodo	Importo a tutto il periodo
9.01.01.02.001	Ritenute per scissione contabile IVA (split payment)	3.283.707,47	3.283.707,47
<b>9.01.03.00.000</b>	<b>Ritenute su redditi da lavoro autonomo</b>	<b>57.864,46</b>	<b>57.864,46</b>
9.01.03.01.001	Ritenute erariali su redditi da lavoro autonomo per conto terzi	57.864,46	57.864,46
<b>9.01.99.00.000</b>	<b>Altre entrate per partite di giro</b>	<b>2.283.669,21</b>	<b>2.283.669,21</b>
9.01.99.99.999	Altre entrate per partite di giro diverse	2.283.669,21	2.283.669,21
<b>9.02.00.00.000</b>	<b>Entrate per conto terzi</b>	<b>130.850,58</b>	<b>130.850,58</b>
<b>9.02.99.00.000</b>	<b>Altre entrate per conto terzi</b>	<b>130.850,58</b>	<b>130.850,58</b>
9.02.99.99.999	Altre entrate per conto terzi	130.850,58	130.850,58
<b>Entrate da regolarizzare</b>		<b>0,00</b>	<b>0,00</b>
0.00.0 0.99.9 99	ALTRI INCASSI DA REGOLARIZZARE (riscossioni codificate dal tesoriere)	0,00	0,00
<b>TOTALE INCASSI</b>		<b>39.942.103,13</b>	<b>39.942.103,13</b>

<b>Ente Codice</b>	024271251
<b>Ente Descrizione</b>	AGENZIA REGIONALE PER LA SICUREZZA TERRITORIALE E LA PROTEZIONE CIVILE
<b>Categoria</b>	Comunita' montane - Comunita' isolate - Altri enti locali
<b>Sotto Categoria</b>	ALTRI ENTI STRUMENTALI IN CONT.FIN.
<b>Periodo</b>	ANNUALE 2022
<b>Prospetto</b>	PAGAMENTI
<b>Tipo Report</b>	Semplice
<b>Data ultimo aggiornamento</b>	30-mar-2023
<b>Data stampa</b>	31-mar-2023
<b>Importi in EURO</b>	

## 024271251 - AGENZIA REGIONALE PER LA SICUREZZA TERRITORIALE E LA PROTEZIONE CIVILE

		Importo nel periodo	Importo a tutto il periodo
<b>1.00.00.00.000 Spese correnti</b>		<b>18.647.160,21</b>	<b>18.647.160,21</b>
<b>1.02.00.00.000 Imposte e tasse a carico dell'ente</b>		<b>15.715,94</b>	<b>15.715,94</b>
<b>1.02.01.00.000 Imposte, tasse e proventi assimilati a carico dell'ente</b>		<b>15.715,94</b>	<b>15.715,94</b>
1.02.01.02.001	Imposta di registro e di bollo	1.298,00	1.298,00
1.02.01.09.001	Tassa di circolazione dei veicoli a motore (tassa automobilistica)	720,00	720,00
1.02.01.99.999	Imposte, tasse e proventi assimilati a carico dell'ente n.a.c.	13.697,94	13.697,94
<b>1.03.00.00.000 Acquisto di beni e servizi</b>		<b>12.023.289,06</b>	<b>12.023.289,06</b>
<b>1.03.01.00.000 Acquisto di beni</b>		<b>271.358,34</b>	<b>271.358,34</b>
1.03.01.02.001	Carta, cancelleria e stampati	14.177,83	14.177,83
1.03.01.02.002	Carburanti, combustibili e lubrificanti	189.844,00	189.844,00
1.03.01.02.003	Equipaggiamento	28.007,06	28.007,06
1.03.01.02.006	Materiale informatico	734,44	734,44
1.03.01.02.008	Strumenti tecnico-specialistici non sanitari	384,96	384,96
1.03.01.02.999	Altri beni e materiali di consumo n.a.c.	35.319,99	35.319,99
1.03.01.05.999	Altri beni e prodotti sanitari n.a.c.	2.890,06	2.890,06
<b>1.03.02.00.000 Acquisto di servizi</b>		<b>11.751.930,72</b>	<b>11.751.930,72</b>
1.03.02.02.005	Organizzazione e partecipazione a manifestazioni e convegni	16.987,28	16.987,28
1.03.02.04.004	Acquisto di servizi per formazione obbligatoria	38.671,45	38.671,45
1.03.02.04.999	Acquisto di servizi per altre spese per formazione e addestramento n.a.c.	11.835,00	11.835,00
1.03.02.05.003	Accesso a banche dati e a pubblicazioni on line	25.221,10	25.221,10
1.03.02.07.001	Locazione di beni immobili	79.936,08	79.936,08
1.03.02.07.002	Noleggi di mezzi di trasporto	403.098,49	403.098,49
1.03.02.07.004	Noleggi di hardware	35.969,70	35.969,70
1.03.02.07.006	Licenze d'uso per software	324.442,38	324.442,38
1.03.02.07.008	Noleggi di impianti e macchinari	13.278,24	13.278,24
1.03.02.07.999	Altre spese sostenute per utilizzo di beni di terzi n.a.c.	44.078,15	44.078,15
1.03.02.09.001	Manutenzione ordinaria e riparazioni di mezzi di trasporto ad uso civile, di sicurezza e ordine pubblico	57.371,93	57.371,93
1.03.02.09.004	Manutenzione ordinaria e riparazioni di impianti e macchinari	203.407,52	203.407,52
1.03.02.09.005	Manutenzione ordinaria e riparazioni di attrezzature scientifiche e sanitarie	112.974,04	112.974,04
1.03.02.09.006	Manutenzione ordinaria e riparazioni di macchine per ufficio	49.410,00	49.410,00
1.03.02.09.008	Manutenzione ordinaria e riparazioni di beni immobili	2.154.148,84	2.154.148,84
1.03.02.09.011	Manutenzione ordinaria e riparazioni di altri beni materiali	254.325,12	254.325,12
1.03.02.09.012	Manutenzione ordinaria e riparazioni di terreni e beni materiali non prodotti	5.756.208,89	5.756.208,89
1.03.02.11.004	Perizie	27.752,74	27.752,74
1.03.02.11.008	Prestazioni di natura contabile, tributaria e del lavoro	29.364,12	29.364,12
1.03.02.11.009	Prestazioni tecnico-scientifiche a fini di ricerca	16.157,64	16.157,64
1.03.02.11.999	Altre prestazioni professionali e specialistiche n.a.c.	1.203.860,59	1.203.860,59
1.03.02.13.001	Servizi di sorveglianza, custodia e accoglienza	129.570,60	129.570,60
1.03.02.13.002	Servizi di pulizia e lavanderia	318.035,46	318.035,46
1.03.02.13.003	Trasporti, traslochi e facchinaggio	14,95	14,95
1.03.02.13.005	Servizi ausiliari a beneficio del personale	24.637,64	24.637,64
1.03.02.13.999	Altri servizi ausiliari n.a.c.	6.817,26	6.817,26
1.03.02.15.999	Altre spese per contratti di servizio pubblico	38.573,96	38.573,96



## 024271251 - AGENZIA REGIONALE PER LA SICUREZZA TERRITORIALE E LA PROTEZIONE CIVILE

		Importo nel periodo	Importo a tutto il periodo
1.03.02.16.001	Pubblicazione bandi di gara	23.370,61	23.370,61
1.03.02.17.002	Oneri per servizio di tesoreria	75,85	75,85
1.03.02.19.001	Gestione e manutenzione applicazioni	104.589,45	104.589,45
1.03.02.19.002	Assistenza all'utente e formazione	94.966,67	94.966,67
1.03.02.19.004	Servizi di rete per trasmissione dati e VoIP e relativa manutenzione	12.139,00	12.139,00
1.03.02.19.005	Servizi per i sistemi e relativa manutenzione	25.043,57	25.043,57
1.03.02.19.009	Servizi per le postazioni di lavoro e relativa manutenzione	50.865,20	50.865,20
1.03.02.19.999	Altri servizi informatici e di telecomunicazioni n.a.c.	13.085,84	13.085,84
1.03.02.99.999	Altri servizi diversi n.a.c.	51.645,36	51.645,36

**1.04.00.00.000 Trasferimenti correnti** **6.281.861,99** **6.281.861,99**

**1.04.01.00.000 Trasferimenti correnti a Amministrazioni Pubbliche** **3.798.743,01** **3.798.743,01**

1.04.01.01.001	Trasferimenti correnti a Ministeri	1.944.155,25	1.944.155,25
1.04.01.01.013	Trasferimenti correnti a enti e istituzioni centrali di ricerca e Istituti e stazioni sperimentali per la ricerca	30.000,00	30.000,00
1.04.01.02.002	Trasferimenti correnti a Province	122.163,73	122.163,73
1.04.01.02.003	Trasferimenti correnti a Comuni	981.391,04	981.391,04
1.04.01.02.008	Trasferimenti correnti a Università'	316.000,00	316.000,00
1.04.01.02.017	Trasferimenti correnti a altri enti e agenzie regionali e sub regionali	405.032,99	405.032,99

**1.04.04.00.000 Trasferimenti correnti a Istituzioni Sociali Private** **2.483.118,98** **2.483.118,98**

1.04.04.01.001	Trasferimenti correnti a Istituzioni Sociali Private	2.483.118,98	2.483.118,98
----------------	--	--------------	--------------

**1.09.00.00.000 Rimborsi e poste correttive delle entrate** **201.931,95** **201.931,95**

**1.09.01.00.000 Rimborsi per spese di personale (comando, distacco, fuori ruolo, convenzioni, ecc.)** **199.924,24** **199.924,24**

1.09.01.01.001	Rimborsi per spese di personale (comando, distacco, fuori ruolo, convenzioni, ecc.)	199.924,24	199.924,24
----------------	---	------------	------------

**1.09.99.00.000 Altri Rimborsi di parte corrente di somme non dovute o incassate in eccesso** **2.007,71** **2.007,71**

1.09.99.02.001	Rimborsi di parte corrente ad Amministrazioni Locali di somme non dovute o incassate in eccesso	497,00	497,00
1.09.99.04.001	Rimborsi di parte corrente a Famiglie di somme non dovute o incassate in eccesso	176,50	176,50
1.09.99.07.001	Rimborsi di parte corrente a UE e Resto del Mondo di somme non dovute o incassate in eccesso	1.334,21	1.334,21

**1.10.00.00.000 Altre spese correnti** **124.361,27** **124.361,27**

**1.10.04.00.000 Premi di assicurazione** **124.361,27** **124.361,27**

1.10.04.01.003	Premi di assicurazione per responsabilita' civile verso terzi	118.287,31	118.287,31
1.10.04.01.999	Altri premi di assicurazione contro i danni	6.073,96	6.073,96

**2.00.00.00.000 Spese in conto capitale** **17.889.909,71** **17.889.909,71**

**2.02.00.00.000 Investimenti fissi lordi e acquisto di terreni** **7.912.917,86** **7.912.917,86**

**2.02.01.00.000 Beni materiali** **1.287.622,54** **1.287.622,54**

2.02.01.01.999	Mezzi di trasporto ad uso civile, di sicurezza e ordine pubblico n.a.c.	324.645,00	324.645,00
2.02.01.03.001	Mobili e arredi per ufficio	21.956,69	21.956,69

## 024271251 - AGENZIA REGIONALE PER LA SICUREZZA TERRITORIALE E LA PROTEZIONE CIVILE

		Importo nel periodo	Importo a tutto il periodo
2.02.01.04.001	Macchinari	32.940,00	32.940,00
2.02.01.04.002	Impianti	13.034,48	13.034,48
2.02.01.05.001	Attrezzature scientifiche	90.833,27	90.833,27
2.02.01.05.002	Attrezzature sanitarie	9.457,44	9.457,44
2.02.01.05.999	Attrezzature n.a.c.	785.996,79	785.996,79
2.02.01.07.002	Postazioni di lavoro	8.127,73	8.127,73
2.02.01.07.003	Periferiche	571,14	571,14
2.02.01.09.002	Fabbricati ad uso commerciale	30,00	30,00
2.02.01.09.010	Infrastrutture idrauliche	30,00	30,00
<b>2.02.03.00.000 Beni immateriali</b>		<b>6.625.295,32</b>	<b>6.625.295,32</b>
2.02.03.02.001	Sviluppo software e manutenzione evolutiva	355.580,49	355.580,49
2.02.03.02.002	Acquisto software	2.890,18	2.890,18
2.02.03.06.001	Manutenzione straordinaria su beni demaniali di terzi	3.463.075,49	3.463.075,49
2.02.03.06.999	Manutenzione straordinaria su altri beni di terzi	2.803.749,16	2.803.749,16
<b>2.03.00.00.000 Contributi agli investimenti</b>		<b>9.976.991,85</b>	<b>9.976.991,85</b>
<b>2.03.01.00.000 Contributi agli investimenti a Amministrazioni pubbliche</b>		<b>9.742.288,75</b>	<b>9.742.288,75</b>
2.03.01.01.001	Contributi agli investimenti a Ministeri	1.125.000,00	1.125.000,00
2.03.01.02.002	Contributi agli investimenti a Province	955.314,59	955.314,59
2.03.01.02.003	Contributi agli investimenti a Comuni	6.537.568,90	6.537.568,90
2.03.01.02.004	Contributi agli investimenti a Citta' metropolitane e Roma capitale	256.802,54	256.802,54
2.03.01.02.005	Contributi agli investimenti a Unioni di Comuni	133.926,82	133.926,82
2.03.01.02.017	Contributi agli investimenti a altri enti e agenzie regionali e sub regionali	693.675,90	693.675,90
2.03.01.02.999	Contributi agli investimenti a altre Amministrazioni Locali n.a.c.	40.000,00	40.000,00
<b>2.03.04.00.000 Contributi agli investimenti a Istituzioni Sociali Private</b>		<b>234.703,10</b>	<b>234.703,10</b>
2.03.04.01.001	Contributi agli investimenti a Istituzioni Sociali Private	234.703,10	234.703,10
<b>7.00.00.00.000 Uscite per conto terzi e partite di giro</b>		<b>5.762.113,28</b>	<b>5.762.113,28</b>
<b>7.01.00.00.000 Uscite per partite di giro</b>		<b>5.631.262,70</b>	<b>5.631.262,70</b>
<b>7.01.01.00.000 Versamenti di altre ritenute</b>		<b>3.283.707,47</b>	<b>3.283.707,47</b>
7.01.01.02.001	Versamento delle ritenute per scissione contabile IVA (split payment)	3.283.707,47	3.283.707,47
<b>7.01.03.00.000 Versamenti di ritenute su Redditi da lavoro autonomo</b>		<b>57.864,46</b>	<b>57.864,46</b>
7.01.03.01.001	Versamenti di ritenute erariali su Redditi da lavoro autonomo per conto terzi	57.864,46	57.864,46
<b>7.01.99.00.000 Altre uscite per partite di giro</b>		<b>2.289.690,77</b>	<b>2.289.690,77</b>
7.01.99.99.999	Altre uscite per partite di giro n.a.c.	2.289.690,77	2.289.690,77
<b>7.02.00.00.000 Uscite per conto terzi</b>		<b>130.850,58</b>	<b>130.850,58</b>
<b>7.02.99.00.000 Altre uscite per conto terzi</b>		<b>130.850,58</b>	<b>130.850,58</b>
7.02.99.99.999	Altre uscite per conto terzi n.a.c.	130.850,58	130.850,58

## 024271251 - AGENZIA REGIONALE PER LA SICUREZZA TERRITORIALE E LA PROTEZIONE CIVILE

		Importo nel periodo	Importo a tutto il periodo
0.00.0 0.99.9 99	ALTRI PAGAMENTI DA REGOLARIZZARE (pagamenti codificati dal tesoriere)	0,00	0,00

**TOTALE PAGAMENTI****42.299.183,20****42.299.183,20**



AGENZIA PER LA  
SICUREZZA TERRITORIALE  
E LA PROTEZIONE CIVILE  
REGIONE EMILIA-ROMAGNA

**Allegato n.28**

# **Prospetto Residui Attivi**

**RESIDUI ATTIVI AL 31 DICEMBRE 2022 PER ANNO DI FORMAZIONE, TITOLO E CAPITOLO**

<b>Esercizio</b>	<b>Capitolo</b>	<b>Titolo entrate</b>	<b>Accertamento</b>	<b>Descrizione</b>	<b>Residui attivi al 31.12.2022</b>
2019	E03107	2	6019000039	D.G.R. 887/2019. CONVENZIONE CON AUTORITÀ DI BACINO DISTRETTUALE DEL FIUME PO PER LA PROGETTAZIONE E REALIZZAZIONE DEGLI INTERVENTI DI CUI AL PROGRAMMA STRALCIO MANUTENZIONE, ANNUALITÀ 2018. ACCERTAMENTO ENTRATE.	212.000,00
2021	E03107	2	6021000035	D.G.R. 1994/2020 ACCORDO TRA LA REGIONE EMILIA-ROMAGNA, L'AUTORITÀ DI BACINO DISTRETTUALE DEL FIUME PO E L'AGENZIA REGIONALE PER LA SICUREZZA TERRITORIALE E LA PROTEZIONE CIVILE PER L'ATTUAZIONE DEL PROGRAMMA STRALCIO MANUTENZIONE 2019 IN ATTUAZIONE DEGLI OBIETTIVI DELLA PIANIFICAZIONE DI BACINO DEL DISTRETTO IDROGRAFICO DEL FIUME PO. ACCERTAMENTO ENTRATE	635.492,75
2021	E07201	3	6021000089	VOLONTARIATO DI PROTEZIONE CIVILE. PROGRAMMA OPERATIVO ANNUALE 2020 - GEO-PRO-CIV (ASSOCIAZIONE GEOLOGI EMILIA-ROMAGNA PER LA PROTEZIONE CIVILE) - RECUPERO SOMME NON UTILIZZATE ED ACCERTAMENTO ECONOMIA DI SPESA	2.760,97
2019	E08212	4	6019000014	DECRETI N. 3388/2016 E N. 3512/2017 DEL COMMISSARIO DELEGATO - TRASFERIMENTI IN CONTO CAPITALE PER L'ATTUAZIONE DEI PIANI ANNUALI 2013, 2014, 2015, 2016 SISMA 2012. PROGRAMMA OPERE PUBBLICHE E BENI CULTURALI (D.L. 74/2012; L. 122/2012)	4.172.413,83
2022	E07101	3	6022000109	COMPETENZE TESORERIA 31/12/2022	265.581,84
2022	E07201	3	6022000081	PROGETTO EUROPEO LIFE14CCA/IT/001280 - PRIMES "PREVENTING FLOODING RISKS BY MAKING RESILIENT COMMUNITIES". TRASFERIMENTO QUOTA ATTIVITÀ DI PROGETTO - ACCERTAMENTO, IMPEGNO E LIQUIDAZIONE DI SPESA	220,34
2022	E08405	4	6022000053	FSC - F57H21001390001 LAVORI DI MANUTENZIONE STRAORDINARIA DELLE OPERE IDRAULICHE E DELL'ASSETTO IDROGEOLOGICO NEI BACINI DEI TORRENTI PARMA E BAGANZA PR	2.630,85

Esercizio	Capitolo	Titolo entrate	Accertamento	Descrizione	Residui attivi al 31.12.2022
2022	E08405	4	6022000055	FSC - F67H21001970001 LAVORI DI MANUTENZIONE STRAORDINARIA DELLE OPERE IDRAULICHE E DELL'ASSETTO IDROGEOLOGICO NEI BACINI DEI FIUMI TARO E CENO PR	2.630,85
2022	E08405	4	6022000056	FSC - F87H21002620001 RIPRISTINO OFFICIOSITÀ IDRAULICA, PROTEZIONI SPONDALI E MANUTENZIONE STRAORDINARIA DELLE OPERE IDRAULICHE DANNEGGIATE NEL BACINO DEL TORRENTE TRESINARO RE	225,00
2022	E08405	4	6022000057	FSC - F17H21001760001 INTERVENTI DI MANUTENZIONE STRAORDINARIA DELLE OPERE IDRAULICHE STRUTTURALI DEL BACINO DEL FIUME SECCHIA AI FINI DELLA MESSA IN SICUREZZA TERRITORIALE MO	1.316,61
2022	E08405	4	6022000058	FSC - F47H21001870001 INTERVENTI DI MANUTENZIONE STRAORDINARIA DELLE OPERE IDRAULICHE STRUTTURALI AI FINI DELLA MESSA IN SICUREZZA DEI TORRENTI LEO E SCOLTENNA E RELATIVI BACINI MO	1.612,00
2022	E08405	4	6022000059	FSC - F47H21001880001 REALIZZAZIONE E CONSOLIDAMENTO OPERE DI DIFESA SPONDALE A PROTEZIONE DI INFRASTRUTTURE STRATEGICHE NEL BACINO DEL FIUME PANARO A MONTE DELL'ABITATO DI MARANO SUL PANARO MO	225,00
2022	E08405	4	6022000060	FSC - F77H21001560001 INTERVENTI DI MANUTENZIONE STRAORDINARIA DELLE OPERE IDRAULICHE STRUTTURALI DEL FIUME PANARO E AFFLUENTI PEDECOLLINARI AI FINI DELLA MESSA IN SICUREZZA TERRITORIALE MO	1.566,41
2022	E08405	4	6022000061	FSC - F97H21001840001 MANUTENZIONE STRAORDINARIA DI OPERE IDRAULICHE DANNEGGIATE NEL FIUME SECCHIA E NEL TORRENTE DOLO MO	30,00
2022	E08405	4	6022000062	FSC - F27H21002050001 LAVORI DI MANUTENZIONE STRAORDINARIA SU OPERE DI CONTENIMENTO DEGLI EVENTI DI PIENA PER LA MESSA IN SICUREZZA DEI TERRITORI E FINALIZZATI AL MIGLIORAMENTO DELL'ASSETTO IDRAULICO - BACINO SILLARO BO	5.403,23

Esercizio	Capitolo	Titolo entrate	Accertamento	Descrizione	Residui attivi al 31.12.2022
2022	E08405	4	6022000067	FSC - F27H21002030001 LAVORI DI MANUTENZIONE STRAORDINARIA SU OPERE DI CONTENIMENTO DEGLI EVENTI DI PIENA PER LA MESSA IN SICUREZZA DEI TERRITORI E FINALIZZATI AL MIGLIORAMENTO DELL'ASSETTO IDRAULICO - PO DI VOLANO - PO DI PRIMARO FE	2.501,35
2022	E08405	4	6022000068	FSC - F77H21001550001 LAVORI DI MANUTENZIONE STRAORDINARIA SU OPERE DI CONTENIMENTO DEGLI EVENTI DI PIENA PER LA MESSA IN SICUREZZA DEI TERRITORI E FINALIZZATI AL MIGLIORAMENTO DELL'ASSETTO IDRAULICO - CANALE NAVIGABILE E CANALI ADDUTTORI DELLE VALLI DI COMACCHIO FE	2.491,34
2022	E08405	4	6022000072	FSC - F85F21001610001 INTERVENTI DI MANUTENZIONE STRAORDINARIA DI SISTEMAZIONE IDRAULICA CORSI D'ACQUA PRINCIPALI E MINORI DEL TERRITORIO FORLIVese, BACINI MONTONE E RABBI FC	1.241,03
2022	E08405	4	6022000075	FSC - F47H21001830001 INTERVENTI DI MANUTENZIONE STRAORDINARIA DI SISTEMAZIONE IDRAULICA CORSI D'ACQUA PRINCIPALI E MINORI DEL TERRITORIO RIMINESE, BACINO MARECCHIA RN	4.252,91
				<b>TOTALI</b>	<b>5.314.596,31</b>



AGENZIA PER LA  
SICUREZZA TERRITORIALE  
E LA PROTEZIONE CIVILE  
REGIONE EMILIA-ROMAGNA

**Allegato n.29**

# **Prospetto Residui Passivi**



## RESIDUI PASSIVI PROVENIENTI DA ESERCIZI ANTERIORI AL 2022 PER ANNO, MISSIONE E CAPITOLO

Esercizio	Capitolo	Missione	Titolo uscite	Descrizione	Residui passivi al 31.12.2022
2021	U10001	11	1	SPESE PER INDENNITA' REVISORE UNICO (SPESE OBBLIGATORIE)	7.612,80
2021	U11003	11	1	SPESE ASSICURAZIONE PER RESPONSABILITA' CIVILE E CONTRO I DANNI	439,73
2019	U11004	11	1	SPESE PER L'INTEGRAZIONE DELLA FORMAZIONE, LA PARTECIPAZIONE A CORSI DI AGGIORNAMENTO E PERFEZIONAMENTO	36,00
2021	U12001	11	1	SPESE D'UFFICIO	31,34
2019	U12005	11	1	SPESE PER CARBURANTI E COMBUSTIBILI	3,60
2018	U12006	11	1	SPESE PER MANUTENZIONE ORDINARIA E RIPARAZIONE	1.501,53
2020	U12006	11	1	SPESE PER MANUTENZIONE ORDINARIA E RIPARAZIONE	30,00
2021	U12006	11	1	SPESE PER MANUTENZIONE ORDINARIA E RIPARAZIONE	2.085,56
2021	U12030	11	1	TRASFERIMENTO SOMME RESIDUE PROVENIENTI DALLA GESTIONE DEI LAVORI A COMPENSAZIONE (CS 5981 - OCDPC 292/2015 - 402/2016 - ECCEZIONALI AVVERSITA' ATMOSFERICHE VERIFICATE NEL PERIODO DAL 13 AL 14 SETTEMBRE 2015 NELLE PROVINCE DI PIACENZA E PARMA) (FINANZIATO IN ENTRATA DAL CAPITOLO E07204)	310.612,44
2018	U13001	11	1	SPESE PER UTILIZZO BENI DI TERZI PER IL FUNZIONAMENTO DELL'ENTE	9.919,62
2019	U13001	11	1	SPESE PER UTILIZZO BENI DI TERZI PER IL FUNZIONAMENTO DELL'ENTE	13.824,65
2021	U13001	11	1	SPESE PER UTILIZZO BENI DI TERZI PER IL FUNZIONAMENTO DELL'ENTE	28.706,42
2019	U14001	11	1	SPESE LEGALI (SPESE OBBLIGATORIE)	3.509,20
2021	U14051	11	1	FORMAZIONE IN MATERIA DI SICUREZZA RIGUARDANTE LA PREVENZIONE DAI RISCHI LAVORATIVI RIVOLTA AL PERSONALE DELL'AGENZIA E FORMAZIONE SPECIFICA PER GLI ADDETTI AL PRIMO SOCCORSO, ALLA PREVENZIONE INCENDI, ASSISTENTI DIVERSAMENTE ABILI E ALLE SPECIFICHE MANSIONI A RISCHIO SVOLTE; (ART.36 E 37 D.LGS. 9 APRILE 2008 N.81)	30,00
2021	U14060	11	1	SPESE PER MANUTENZIONI ORDINARIE DEI BENI IMMOBILI APPARTENENTI AL DEMANIO E PATRIMONIO DISPONIBILE E INDISPONIBILE REGIONALE, INSISTENTI SUL TERRITORIO, FUNZIONALI ALLO SVOLGIMENTO DELLE ATTIVITA' PROPRIE DELL'AGENZIA (ART.16 LEGGE REGIONALE 01 AGOSTO 2017, N. 18)	34,00
2018	U15004	11	1	SPESE PER L'ACQUISTO DI SERVIZI DI ASSISTENZA INFORMATICA E MANUTENZIONE ADEGUATIVA E CORRETTIVA	26,87
2020	U15005	11	1	SPESE DI RIPARAZIONE E MANUTENZIONE AUTOMEZZI ED ATTREZZATURE	194,50
2021	U15005	11	1	SPESE DI RIPARAZIONE E MANUTENZIONE AUTOMEZZI ED ATTREZZATURE	1.934,54
2021	U15006	11	1	SPESE PER SERVIZI DI SUPPORTO ALLE DIVERSE ATTIVITA' DELL'AGENZIA	380,00

Esercizio	Capitolo	Missione	Titolo uscite	Descrizione	Residui passivi al 31.12.2022
2021	U15007	11	1	SPESE PER ACQUISTI DI BENI NECESSARI ALLE VARIE ATTIVITA' DI PROTEZIONE CIVILE	870,94
2018	U15009	11	1	SPESE DI MANUTENZIONE ORDINARIA PER IL SERVIZIO DI PIENA NEI CORSI D'ACQUA RICADENTI IN BACINI IDROGRAFICI DI COMPETENZA REGIONALE (R.D.25/7/1904) N.523; ARTICOLO 19 LR.30/07/2015 N.13	2.152,81
2017	U15011	11	1	SPESE PER ACQUISIZIONE DI SERVIZI PER IL SERVIZIO DI PIENA NEI CORSI D'ACQUA RICADENTI IN BACINI IDROGRAFICI DI COMPETENZA REGIONALE (R.D.25/7/1904) N.523; ARTICOLO 19 LR.30/07/2015 N.13	27.000,00
2018	U15014	9	1	SPESE CORRENTI PER SERVIZI PER LO SVOLGIMENTO DELLE FUNZIONI IN MATERIA DI NAVIGAZIONE INTERNA (ARTT.19, COMMA 5 E 30, COMMA 1, LETTERE C), F), G), L.R.30 LUGLIO 2015, N.13)"	1.039,95
2018	U15015	9	1	SPESE DI MANUTENZIONE ORDINARIA PER IL SERVIZIO DI PIENA NEI CORSI D'ACQUA RICADENTI IN BACINI IDROGRAFICI DI COMPETENZA REGIONALE (R.D.25/7/1904) N.523; ARTICOLO 19 LR.30/07/2015 N.13	9.816,32
2019	U15015	9	1	SPESE DI MANUTENZIONE ORDINARIA PER IL SERVIZIO DI PIENA NEI CORSI D'ACQUA RICADENTI IN BACINI IDROGRAFICI DI COMPETENZA REGIONALE (R.D.25/7/1904) N.523; ARTICOLO 19 LR.30/07/2015 N.13	35.158,48
2020	U15015	9	1	SPESE DI MANUTENZIONE ORDINARIA PER IL SERVIZIO DI PIENA NEI CORSI D'ACQUA RICADENTI IN BACINI IDROGRAFICI DI COMPETENZA REGIONALE (R.D.25/7/1904) N.523; ARTICOLO 19 LR.30/07/2015 N.13	914,78
2021	U15015	9	1	SPESE DI MANUTENZIONE ORDINARIA PER IL SERVIZIO DI PIENA NEI CORSI D'ACQUA RICADENTI IN BACINI IDROGRAFICI DI COMPETENZA REGIONALE (R.D.25/7/1904) N.523; ARTICOLO 19 LR.30/07/2015 N.13	20.149,58
2017	U15017	9	1	SPESE PER ACQUISIZIONE DI SERVIZI PER IL SERVIZIO DI PIENA NEI CORSI D'ACQUA RICADENTI IN BACINI IDROGRAFICI DI COMPETENZA REGIONALE (R.D.25/7/1904) N.523; ARTICOLO 19 LR.30/07/2015 N.13	21.798,78
2018	U15018	9	1	SPESE CORRENTI PER RILIEVI (TOPOGRAFICI, AERO-FOTOGRAFOMETRICI, BATIMETRICI E ARCHEOLOGICI, BONIFICHE BELLICHE E RILEVAMENTI TELEVISIVI CONDOTTE), INDAGINI (GEOGNOSTICHE, GEOFISICHE, PROVE DI LABORATORIO, ANALISI SEDIMENTI E FANGHI), MISURE DI PORTATA E DI TRASPORTO SOLIDO FINALIZZATI ALLA DIFESA DEL SUOLO E DELLA COSTA (L.R. 6 LUGLIO 1974, N.27 E ART. 19 L.R. 30 LUGLIO 2015, N.13)	6.919,24

Esercizio	Capitolo	Missione	Titolo uscite	Descrizione	Residui passivi al 31.12.2022
2020	U15018	9	1	SPESE CORRENTI PER RILIEVI (TOPOGRAFICI, AERO-FOTOGRAMMETRICI, BATIMETRICI E ARCHEOLOGICI, BONIFICHE BELLICHE E RILEVAMENTI TELEVISIVI CONDOTTE), INDAGINI (GEOGNOSTICHE, GEOFISICHE, PROVE DI LABORATORIO, ANALISI SEDIMENTI E FANGHI), MISURE DI PORTATA E DI TRASPORTO SOLIDO FINALIZZATI ALLA DIFESA DEL SUOLO E DELLA COSTA (L.R. 6 LUGLIO 1974, N.27 E ART. 19 L.R. 30 LUGLIO 2015, N.13)	435,84
2021	U15018	9	1	SPESE CORRENTI PER RILIEVI (TOPOGRAFICI, AERO-FOTOGRAMMETRICI, BATIMETRICI E ARCHEOLOGICI, BONIFICHE BELLICHE E RILEVAMENTI TELEVISIVI CONDOTTE), INDAGINI (GEOGNOSTICHE, GEOFISICHE, PROVE DI LABORATORIO, ANALISI SEDIMENTI E FANGHI), MISURE DI PORTATA E DI TRASPORTO SOLIDO FINALIZZATI ALLA DIFESA DEL SUOLO E DELLA COSTA (L.R. 6 LUGLIO 1974, N.27 E ART. 19 L.R. 30 LUGLIO 2015, N.13)	1.263,70
2018	U15019	9	1	SPESE CORRENTI PER LA REALIZZAZIONE DI INDAGINI GEOGNOSTICHE E RILIEVI DI TERRENO PER LA REDAZIONE DELLE PERIMETRAZIONI DEGLI ABITATI DA CONSOLIDARE E DA DELOCALIZZARE (ART. 25, L.R. 14 APRILE 2004, N.7 E ART. 19 L.R. 30 LUGLIO 2015, N.13)	999,60
2019	U15019	9	1	SPESE CORRENTI PER LA REALIZZAZIONE DI INDAGINI GEOGNOSTICHE E RILIEVI DI TERRENO PER LA REDAZIONE DELLE PERIMETRAZIONI DEGLI ABITATI DA CONSOLIDARE E DA DELOCALIZZARE (ART. 25, L.R. 14 APRILE 2004, N.7 E ART. 19 L.R. 30 LUGLIO 2015, N.13)	241,75
2020	U15019	9	1	SPESE CORRENTI PER LA REALIZZAZIONE DI INDAGINI GEOGNOSTICHE E RILIEVI DI TERRENO PER LA REDAZIONE DELLE PERIMETRAZIONI DEGLI ABITATI DA CONSOLIDARE E DA DELOCALIZZARE (ART. 25, L.R. 14 APRILE 2004, N.7 E ART. 19 L.R. 30 LUGLIO 2015, N.13)	210,71
2018	U15020	9	1	SPESE DI MANUTENZIONE ORDINARIA FINALIZZATA ALLA SISTEMAZIONE DELLA RETE IDROGRAFICA E ALLA DIFESA DEI VERSANTI E DELLA COSTA	51.617,55
2019	U15020	9	1	SPESE DI MANUTENZIONE ORDINARIA FINALIZZATA ALLA SISTEMAZIONE DELLA RETE IDROGRAFICA E ALLA DIFESA DEI VERSANTI E DELLA COSTA	2.405,98
2020	U15020	9	1	SPESE DI MANUTENZIONE ORDINARIA FINALIZZATA ALLA SISTEMAZIONE DELLA RETE IDROGRAFICA E ALLA DIFESA DEI VERSANTI E DELLA COSTA	9.488,91
2021	U15020	9	1	SPESE DI MANUTENZIONE ORDINARIA FINALIZZATA ALLA SISTEMAZIONE DELLA RETE IDROGRAFICA E ALLA DIFESA DEI VERSANTI E DELLA COSTA	9.240,62

Esercizio	Capitolo	Missione	Titolo uscite	Descrizione	Residui passivi al 31.12.2022
2020	U15024	9	1	SPESE PER INTERVENTI DI MANUTENZIONE ORDINARIA IN ATTUAZIONE DEGLI OBIETTIVI DELLA PIANIFICAZIONE DI BACINO DEL DISTRETTO IDROGRAFICO DEL FIUME PO. PROGRAMMA STRALCIO ANNO 2018 (D.G.R. N. 887/2019; ART. 70 D.LGS. N. 152 DEL 3 APRILE 2006)	729,71
2021	U15024	9	1	SPESE PER INTERVENTI DI MANUTENZIONE ORDINARIA IN ATTUAZIONE DEGLI OBIETTIVI DELLA PIANIFICAZIONE DI BACINO DEL DISTRETTO IDROGRAFICO DEL FIUME PO. PROGRAMMA STRALCIO ANNO 2018 (D.G.R. N. 887/2019; ART. 70 D.LGS. N. 152 DEL 3 APRILE 2006)	4.579,74
2021	U15026	9	1	SPESE PER INTERVENTI DI MANUTENZIONE ORDINARIA IN ATTUAZIONE DEGLI OBIETTIVI DELLA PIANIFICAZIONE DI BACINO DEL DISTRETTO IDROGRAFICO DEL FIUME PO. PROGRAMMA STRALCIO ANNO 2019 (D.G.R. N. 1994/2020; ART. 70 D.LGS. N. 152 DEL 3 APRILE 2006)	60,00
2021	U15027	9	1	SPESE PER INTERVENTI DI MANUTENZIONE ORDINARIA PER LA REALIZZAZIONE DI AZIONI FINALIZZATE ALLA PULIZIA DEI FIUMI E DEL MARE (ART. 8 L.R. DEL 10 DICEMBRE 2019 N. 30)	48.716,15
2019	U15051	11	1	SPESE PER SERVIZI AUSILIARI PER IL FUNZIONAMENTO DELL'AGENZIA	250,00
2020	U16002	11	1	TRASFERIMENTI AD ENTI DELLE AMMINISTRAZIONI LOCALI PER L'ESECUZIONE DI INTERVENTI INDIFFERIBILI ED URGENTI NONCHE' PER FRONTEGGIARE SITUAZIONE DI CRISI O DI EMERGENZA POTENZIALI O IN ATTO (ARTT. 3,5,6,8,9,10,14 E 20 L.R. N.1/05)	15.850,00
2021	U16002	11	1	TRASFERIMENTI AD ENTI DELLE AMMINISTRAZIONI LOCALI PER L'ESECUZIONE DI INTERVENTI INDIFFERIBILI ED URGENTI NONCHE' PER FRONTEGGIARE SITUAZIONE DI CRISI O DI EMERGENZA POTENZIALI O IN ATTO (ARTT. 3,5,6,8,9,10,14 E 20 L.R. N.1/05)	30.000,00
2012	U16003	11	1	CONTRIBUTI AL VOLONTARIATO ED AI RELATIVI ENTI DI SERVIZI PER LA GESTIONE, L'AGGIORNAMENTO TECNOLOGICO E L'IMPLEMENTAZIONE DELLA CAPACITA' OPERATIVA E FUNZIONALE, PER LE ESIGENZE DI PROTEZIONE CIVILE E PER L'ESECUZIONE DI INTERVENTI INDIFFERIBILI ED URGENTI NONCHE' PER FRONTEGGIARE SITUAZIONI DI CRISI O DI EMERGENZA POTENZIALI O IN ATTO (ARTT. 3,5,6,8,9,10,14,15,17,18 E 20 L.R.N.1/05)	10.176,68

Esercizio	Capitolo	Missione	Titolo uscite	Descrizione	Residui passivi al 31.12.2022
2019	U16003	11	1	CONTRIBUTI AL VOLONTARIATO ED AI RELATIVI ENTI DI SERVIZI PER LA GESTIONE, L'AGGIORNAMENTO TECNOLOGICO E L'IMPLEMENTAZIONE DELLA CAPACITA' OPERATIVA E FUNZIONALE, PER LE ESIGENZE DI PROTEZIONE CIVILE E PER L'ESECUZIONE DI INTERVENTI INDIFFERIBILI ED URGENTI NONCHE' PER FRONTEGGIARE SITUAZIONI DI CRISI O DI EMERGENZA POTENZIALI O IN ATTO (ARTT. 3,5,6,8,9,10,14,15,17,18 E 20 L.R.N.1/05)	17.000,00
2020	U16003	11	1	CONTRIBUTI AL VOLONTARIATO ED AI RELATIVI ENTI DI SERVIZI PER LA GESTIONE, L'AGGIORNAMENTO TECNOLOGICO E L'IMPLEMENTAZIONE DELLA CAPACITA' OPERATIVA E FUNZIONALE, PER LE ESIGENZE DI PROTEZIONE CIVILE E PER L'ESECUZIONE DI INTERVENTI INDIFFERIBILI ED URGENTI NONCHE' PER FRONTEGGIARE SITUAZIONI DI CRISI O DI EMERGENZA POTENZIALI O IN ATTO (ARTT. 3,5,6,8,9,10,14,15,17,18 E 20 L.R.N.1/05)	23.640,00
2019	U16007	11	1	CONTRIBUTI ALLE AMMINISTRAZIONI LOCALI PER LA GESTIONE DELLE STRUTTURE OPERATIVE TERRITORIALI DI PROTEZIONE CIVILE NONCHE' PER L'AGGIORNAMENTO TECNOLOGICO E L'IMPLEMENTAZIONE DELLA CAPACITA' OPERATIVA E FUNZIONALE E PER LE ESIGENZE DI PROTEZIONE CIVILE (ARTT. 3,4,5,6,14,15,16 E 20 L.R. N.1/05)	19.141,20
2016	U22003	11	2	CONTRIBUTI ALLE COMPONENTI DEL SISTEMA REGIONALE DI PROTEZIONE CIVILE APPARTENENTI AL SETTORE DELLA PUBBLICA AMMINISTRAZIONE PER LA REALIZZAZIONE DI STRUTTURE OPERATIVE DI PROTEZIONE CIVILE, NONCHE' PER IL POTENZIAMENTO, L'AGGIORNAMENTO TECNOLOGICO, L'AMPLIAMENTO, IL MIGLIORAMENTO E L'INCREMENTO DELLE CAPACITA' FUNZIONALI DELLE STRUTTURE OPERATIVE TERRITORIALI DI PROTEZIONE CIVILE(ARTT.3,4,5,6,14 E 15 L.R. N. 01/05)	439.000,00
2017	U22003	11	2	CONTRIBUTI ALLE COMPONENTI DEL SISTEMA REGIONALE DI PROTEZIONE CIVILE APPARTENENTI AL SETTORE DELLA PUBBLICA AMMINISTRAZIONE PER LA REALIZZAZIONE DI STRUTTURE OPERATIVE DI PROTEZIONE CIVILE, NONCHE' PER IL POTENZIAMENTO, L'AGGIORNAMENTO TECNOLOGICO, L'AMPLIAMENTO, IL MIGLIORAMENTO E L'INCREMENTO DELLE CAPACITA' FUNZIONALI DELLE STRUTTURE OPERATIVE TERRITORIALI DI PROTEZIONE CIVILE(ARTT.3,4,5,6,14 E 15 L.R. N. 01/05)	40.000,00

Esercizio	Capitolo	Missione	Titolo uscite	Descrizione	Residui passivi al 31.12.2022
2018	U22003	11	2	CONTRIBUTI ALLE COMPONENTI DEL SISTEMA REGIONALE DI PROTEZIONE CIVILE APPARTENENTI AL SETTORE DELLA PUBBLICA AMMINISTRAZIONE PER LA REALIZZAZIONE DI STRUTTURE OPERATIVE DI PROTEZIONE CIVILE, NONCHE' PER IL POTENZIAMENTO, L'AGGIORNAMENTO TECNOLOGICO, L'AMPLIAMENTO, IL MIGLIORAMENTO E L'INCREMENTO DELLE CAPACITA' FUNZIONALI DELLE STRUTTURE OPERATIVE TERRITORIALI DI PROTEZIONE CIVILE(ARTT.3,4,5,6,14 E 15 L.R. N. 01/05)	1.701.066,18
2020	U22003	11	2	CONTRIBUTI ALLE COMPONENTI DEL SISTEMA REGIONALE DI PROTEZIONE CIVILE APPARTENENTI AL SETTORE DELLA PUBBLICA AMMINISTRAZIONE PER LA REALIZZAZIONE DI STRUTTURE OPERATIVE DI PROTEZIONE CIVILE, NONCHE' PER IL POTENZIAMENTO, L'AGGIORNAMENTO TECNOLOGICO, L'AMPLIAMENTO, IL MIGLIORAMENTO E L'INCREMENTO DELLE CAPACITA' FUNZIONALI DELLE STRUTTURE OPERATIVE TERRITORIALI DI PROTEZIONE CIVILE(ARTT.3,4,5,6,14 E 15 L.R. N. 01/05)	4.361.019,78
2018	U22004	11	2	TRASFERIMENTI IN CONTO CAPITALE AD AMMINISTRAZIONI LOCALI PER L'ESECUZIONE DI INTERVENTI INDIFFERIBILI ED URGENTI NONCHE' PER FRONTEGGIARE SITUAZIONI DI CRISI O DI EMERGENZA POTENZIALI O IN ATTO (ARTT.3,5,6,8,9,10 E 14 L.R. N. 01/05)	754.400,00
2020	U22004	11	2	TRASFERIMENTI IN CONTO CAPITALE AD AMMINISTRAZIONI LOCALI PER L'ESECUZIONE DI INTERVENTI INDIFFERIBILI ED URGENTI NONCHE' PER FRONTEGGIARE SITUAZIONI DI CRISI O DI EMERGENZA POTENZIALI O IN ATTO (ARTT.3,5,6,8,9,10 E 14 L.R. N. 01/05)	1.955.698,96
2021	U22004	11	2	TRASFERIMENTI IN CONTO CAPITALE AD AMMINISTRAZIONI LOCALI PER L'ESECUZIONE DI INTERVENTI INDIFFERIBILI ED URGENTI NONCHE' PER FRONTEGGIARE SITUAZIONI DI CRISI O DI EMERGENZA POTENZIALI O IN ATTO (ARTT.3,5,6,8,9,10 E 14 L.R. N. 01/05)	27.157,02
2020	U22008	11	2	TRASFERIMENTI IN CONTO CAPITALE AD AMMINISTRAZIONI LOCALI PER L'ESECUZIONE DI INTERVENTI DI REALIZZAZIONE, RIPRISTINO O RICOSTRUZIONE DI INFRASTRUTTURE PUBBLICHE O PRIVATE STRATEGICHE O DI PARTICOLARE RILEVANZA SOCIALE, DISTRUTTE O DANNEGGIATE NEL TERRITORIO DEI COMUNI DEL CENTRO ITALIA COLPITI DAL SISMA DEL 2016 (ART.20 L.R.1 AGOSTO 2017, N.19)	10.000,00

Esercizio	Capitolo	Missione	Titolo uscite	Descrizione	Residui passivi al 31.12.2022
2021	U22030	11	2	SPESE PER L'ACQUISIZIONE DI MEZZI DI TRASPORTO PER LE ATTIVITA' DI PROTEZIONE CIVILE, PER LA COLONNA MOBILE REGIONALE E PER IL CENTRO FUNZIONALE MULTIRISCHIO DI PROTEZIONE CIVILE, NONCHE' NECESSARIE PER L'ATTUAZIONE DI INTERVENTI INDIFFERIBILI ED URGENTI E PER FRONTEGGIARE SITUAZIONI DI CRISI O DI EMERGENZA POTENZIALI O IN ATTO (ARTT.3,4,14,15 E 17 L.R. N.1/05)	15.928,41
2021	U22032	11	2	SPESE PER L'ACQUISIZIONE DI ATTREZZATURE PER LE ATTIVITA' DI PROTEZIONE CIVILE, PER LA COLONNA MOBILE REGIONALE E PER IL CENTRO FUNZIONALE MULTIRISCHIO DI PROTEZIONE CIVILE, NONCHE' NECESSARIE PER L'ATTUAZIONE DI INTERVENTI INDIFFERIBILI ED URGENTI E PER FRONTEGGIARE SITUAZIONI DI CRISI O DI EMERGENZA POTENZIALI O IN ATTO (ARTT.3,4,14,15 E 17 L.R. N.1/05)	15.529,95
2020	U23010	11	2	SPESE PER MANUTENZIONI STRAORDINARIE SU BENI DI TERZI (L.R.30 LUGLIO 2015 N. 13; ART.16, L.R.1 AGOSTO 2017 N.18)	3.015,37
2021	U23010	11	2	SPESE PER MANUTENZIONI STRAORDINARIE SU BENI DI TERZI (L.R.30 LUGLIO 2015 N. 13; ART.16, L.R.1 AGOSTO 2017 N.18)	38.284,44
2021	U23019	11	2	SPESE PER LAVORI DI URGENZA E SOMMA URGENZA IN CASO DI PUBBLICHE CALAMITA' NEL TERRITORIO REGIONALE (ART.3, COMMA 1, LETT. G L.R. 7 FEBBRAIO 2005, N. 1)	30,00
2018	U23020	9	2	SPESE PER LAVORI DI URGENZA E SOMMA URGENZA IN CASO DI PUBBLICHE CALAMITA' IN MATERIA DI DIFESA DEL SUOLO E DELLA COSTA DI COMPETENZA REGIONALE. (L.R.30 LUGLIO 2015 N. 13; ART.30, L.R. 18 LUGLIO 2017 N. 16; ART.16, L.R.1 AGOSTO 2017 N.18)	22.896,03
2019	U23020	9	2	SPESE PER LAVORI DI URGENZA E SOMMA URGENZA IN CASO DI PUBBLICHE CALAMITA' IN MATERIA DI DIFESA DEL SUOLO E DELLA COSTA DI COMPETENZA REGIONALE. (L.R.30 LUGLIO 2015 N. 13; ART.30, L.R. 18 LUGLIO 2017 N. 16; ART.16, L.R.1 AGOSTO 2017 N.18)	2.214,22
2020	U23020	9	2	SPESE PER LAVORI DI URGENZA E SOMMA URGENZA IN CASO DI PUBBLICHE CALAMITA' IN MATERIA DI DIFESA DEL SUOLO E DELLA COSTA DI COMPETENZA REGIONALE. (L.R.30 LUGLIO 2015 N. 13; ART.30, L.R. 18 LUGLIO 2017 N. 16; ART.16, L.R.1 AGOSTO 2017 N.18)	4.278,62

Esercizio	Capitolo	Missione	Titolo uscite	Descrizione	Residui passivi al 31.12.2022
2021	U23020	9	2	SPESE PER LAVORI DI URGENZA E SOMMA URGENZA IN CASO DI PUBBLICHE CALAMITA' IN MATERIA DI DIFESA DEL SUOLO E DELLA COSTA DI COMPETENZA REGIONALE. (L.R.30 LUGLIO 2015 N. 13; ART.30, L.R. 18 LUGLIO 2017 N. 16; ART.16, L.R.1 AGOSTO 2017 N.18)	6.113,86
2018	U23022	11	2	SPESE PER LAVORI DI RIPRISTINO FINANZIATI CON LE RISORSE RESIDUE PROVENIENTI DALLA CHIUSURA DELLA C.S.5760 (OPCM 83-130/2013 - 155/2014 -DGR.1417/2015 - 123/2017) PER L'ATTUAZIONE DEGLI INTERVENTI NECESSARI AL SUPERAMENTO DELLE CRITICITÀ DOVUTE ALLE ECCEZIONALI AVVERSITÀ ATMOSFERICHE DI MARZO, APRILE E 3 MAGGIO 2013	11.907,84
2021	U23023	11	2	SPESE PER LAVORI IN C/CAPITALE FINANZIATI CON LE RISORSE RESIDUE PROVENIENTI DALLA CHIUSURA DELLA CS 5862 - OCDPC 202/2014 - 308/2015 -PER IL SUPERAMENTO DELLE CRITICITÀ DOVUTE ALLE ECCEZIONALI AVVERSITÀ ATMOSFERICHE DEL 13-14 OTTOBRE 2014	225,00
2018	U28007	11	2	SPESE IN C/CAPITALE PER OPERAZIONI DI EMERGENZA E RECUPERO A SEGUITO DELLA CATASTROFE CAUSATA DALLE INONDAZIONI IN ITALIA DAL 9 OTTOBRE AL 19 NOVEMBRE 2014 A VALERE SUI FONDI PROVENIENTI DALLO STATO DEL FONDO DI SOLIDARIETA' DELL'UNIONE EUROPEA (FSUE)(REGOLAMENTO (CE) N. 2012/2002; DECISIONE DI ESECUZIONE C(2015) 6318 DEL 10 SETTEMBRE 2015)	36.434,74
2018	U28008	11	2	SPESE IN C/CAPITALE PER INTERVENTI MANUTENZIONE STRAORDINARIA CONSEGUENTI ALLE ECCEZIONALI PRECIPITAZIONI NEVOSE NEL TERRITORIO REGIONALE NEL FEBBRAIO 2012 (ART. 1 COMMA 290 24.12.2012 N. 228 - D.P.C.M. 23.03.2013)	789,46
2018	U28009	11	2	SPESE IN C/CAPITALE PER INTERVENTI DI REALIZZAZIONE, RIPRISTINO O RICOSTRUZIONE DI INFRASTRUTTURE PUBBLICHE O PRIVATE STRATEGICHE O DI PARTICOLARE RILEVANZA SOCIALE, DISTRUTTE O DANNEGGIATE NEL TERRITORIO DEI COMUNI DEL CENTRO ITALIA COLPITI DAL SISMA DEL 2016	14.700,00
2021	U28013	11	2	SPESE PER LAVORI IN C/CAPITALE FINANZIATI CON LE RISORSE RESIDUE PROVENIENTI DALLA CHIUSURA DELLA C.S. 5824 (OCDPC 174/2014 - 270/2015 - 470/2017) PER L'ATTUAZIONE DEGLI INTERVENTI NECESSARI AL SUPERAMENTO DELLE CRITICITÀ DOVUTE ALLE ECCEZIONALI AVVERSITÀ ATMOSFERICHE DALL'ULTIMA DECADE DEL 2013 AL 31/03/2014	70,95



Esercizio	Capitolo	Missione	Titolo uscite	Descrizione	Residui passivi al 31.12.2022
2021	U28014	11	2	SPESE PER LAVORI IN C/CAPITALE FINANZIATI CON RISORSE RESIDUE PROVENIENTI DALLA CHIUSURA DELLA C.S. 6017 - OCDPC 351/2016 - 477/2017 - 527/2018 PER IL SUPERAMENTO DELLA SITUAZIONE DI CRITICITÀ DOVUTA ALLE ECCEZIONALI AVVERSITÀ ATMOSFERICHE NEL PERIODO DAL 27 FEBBRAIO AL 27 MARZO 2016	30,00
2018	U28050	9	2	SPESE PER OPERE DI CONSOLIDAMENTO E INTERVENTI DI SISTEMAZIONE VERSANTI SU BENI DI TERZI ( ARTT. 53 E 56, COMMA 1, LETT. B) ED E); COMMA 2, D.LGS. 3 APRILE 2006, N. 152; L.R.30 LUGLIO 2015 N. 13; ART.30, L.R. 18 LUGLIO 2017 N. 16; ART.16, L.R.1 AGOSTO 2017 N.18)	6.519,09
2019	U28050	9	2	SPESE PER OPERE DI CONSOLIDAMENTO E INTERVENTI DI SISTEMAZIONE VERSANTI SU BENI DI TERZI ( ARTT. 53 E 56, COMMA 1, LETT. B) ED E); COMMA 2, D.LGS. 3 APRILE 2006, N. 152; L.R.30 LUGLIO 2015 N. 13; ART.30, L.R. 18 LUGLIO 2017 N. 16; ART.16, L.R.1 AGOSTO 2017 N.18)	796,65
2021	U28050	9	2	SPESE PER OPERE DI CONSOLIDAMENTO E INTERVENTI DI SISTEMAZIONE VERSANTI SU BENI DI TERZI ( ARTT. 53 E 56, COMMA 1, LETT. B) ED E); COMMA 2, D.LGS. 3 APRILE 2006, N. 152; L.R.30 LUGLIO 2015 N. 13; ART.30, L.R. 18 LUGLIO 2017 N. 16; ART.16, L.R.1 AGOSTO 2017 N.18)	9.905,30
2018	U28051	9	2	SPESE PER INTERVENTI DI SISTEMAZIONE IDROGRAFICA SUPERFICIALE E RELATIVA MANUTENZIONE STRAORDINARIA SU BENI DI TERZI ( L.R. 6 LUGLIO 1974, N.27; L.R.30 LUGLIO 2015 N. 13; ART.30, L.R. 18 LUGLIO 2017 N. 16; ART.16, L.R.1 AGOSTO 2017 N.18)	3.603,96
2019	U28051	9	2	SPESE PER INTERVENTI DI SISTEMAZIONE IDROGRAFICA SUPERFICIALE E RELATIVA MANUTENZIONE STRAORDINARIA SU BENI DI TERZI ( L.R. 6 LUGLIO 1974, N.27; L.R.30 LUGLIO 2015 N. 13; ART.30, L.R. 18 LUGLIO 2017 N. 16; ART.16, L.R.1 AGOSTO 2017 N.18)	30,00
2021	U28051	9	2	SPESE PER INTERVENTI DI SISTEMAZIONE IDROGRAFICA SUPERFICIALE E RELATIVA MANUTENZIONE STRAORDINARIA SU BENI DI TERZI ( L.R. 6 LUGLIO 1974, N.27; L.R.30 LUGLIO 2015 N. 13; ART.30, L.R. 18 LUGLIO 2017 N. 16; ART.16, L.R.1 AGOSTO 2017 N.18)	285,00
2018	U28052	9	2	SPESE PER LA REALIZZAZIONE DI INTERVENTI E OPERE DI MANUTENZIONE STRAORDINARIA DI DIFESA DELLA COSTA (L.R.30 LUGLIO 2015 N. 13; ART.30, L.R. 18 LUGLIO 2017 N. 16; ART.16, L.R.1 AGOSTO 2017 N.18)	8.857,46

Esercizio	Capitolo	Missione	Titolo uscite	Descrizione	Residui passivi al 31.12.2022
2020	U28052	9	2	SPESE PER LA REALIZZAZIONE DI INTERVENTI E OPERE DI MANUTENZIONE STRAORDINARIA DI DIFESA DELLA COSTA (L.R.30 LUGLIO 2015 N. 13; ART.30, L.R. 18 LUGLIO 2017 N. 16; ART.16, L.R.1 AGOSTO 2017 N.18)	2.692,31
2021	U28052	9	2	SPESE PER LA REALIZZAZIONE DI INTERVENTI E OPERE DI MANUTENZIONE STRAORDINARIA DI DIFESA DELLA COSTA (L.R.30 LUGLIO 2015 N. 13; ART.30, L.R. 18 LUGLIO 2017 N. 16; ART.16, L.R.1 AGOSTO 2017 N.18)	23.797,12
2021	U36016	99	7	ALTRE USCITE PER PARTITE DI GIRO	579,39
<b>TOTALE RESIDUI PASSIVI PROVENIENTI DA ESERCIZI ANTERIORI AL 2022</b>					<b>10.270.638,93</b>

### RESIDUI PASSIVI PROVENIENTI DALLA COMPETENZA PER ANNO, MISSIONE E CAPITOLO

Esercizio	Capitolo	Missione	Titolo uscite	Descrizione	Residui passivi al 31.12.2022
2022	U10001	11	1	REVISORE UNICO DELL'AGENZIA REGIONALE PER LA SICUREZZA TERRITORIALE E PROTEZIONE CIVILE DELLA REGIONE EMILIA ROMAGNA. IMPEGNO DI SPESA PER L'INDENNITA' DI CARICA PER GLI ANNI 2022 E 2023.	7.612,80
2022	U11003	11	1	(CIG DERIVATO 81865678CC) ACQUISIZIONE DEL SERVIZIO ASSICURATIVO RCA - LIBRO MATRICOLA PER I VEICOLI DELL'AGENZIA REGIONALE, PER IL PERIODO 2022/2023, AI SENSI DELL'ART. 63, COMMA 5, D.LGS 50/2016 S.M. (RIPETIZIONE SERVIZI ANALOGHI) - IMPEGNO A FAVORE DELLA SOCIETÀ AMISSIMA ASSICURAZIONI S.P.A	1.294,44
2022	U11003	11	1	(CIG ZA633C2E3E) ACQUISIZIONE DEL SERVIZIO ASSICURATIVO -POLIZZA INFORTUNI PER NVRI E VOLONTARIATO, PER IL PERIODO 2022/2023, AI SENSI DELL'ART. 63, COMMA 5, D.LGS 50/2016 S.M. (RIPETIZIONE SERVIZI ANALOGHI) - IMPEGNO A FAVORE DELLA SOCIETÀ VITTORIA ASSICURAZIONI S.P.A.	13.997,91
2022	U11007	11	1	CIG: 9138299AE3 - ACQUISTO ABBONAMENTO TRIENNALE ALLA RIVISTA ON-LINE "SMART24 PA" E "SMART24 TECNICI" DALLA SOCIETA' IL SOLE 24 ORE S.P.A. (ID. PROCEDURA N. 285) - IMPEGNO DI SPESA	30,00

Esercizio	Capitolo	Missione	Titolo uscite	Descrizione	Residui passivi al 31.12.2022
2022	U12001	11	1	CIG DERIVATO ZA13100FDB DETERMINAZIONE A CONTRARRE CON IMPEGNO DI SPESA PER L'ADESIONE ALLA CONVENZIONE INTERCENT-ER CANCELLERIA TRADIZIONALE E A RIDOTTO IMPATTO AMBIENTALE 5 LOTTO 1 PER LE SEDI PROVINCIALI DELL'AGENZIA DELL'EMILIA EST (BOLOGNA, CESENA - FORLÌ, RIMINI, RAVENNA, FERRARA) IMPEGNI DELLA SPESA 2021-2022-2023	5.547,40
2022	U12001	11	1	CIG DERIVATO ZDA3100E8D DETERMINAZIONE A CONTRARRE CON IMPEGNO DI SPESA PER L'ADESIONE ALLA CONVENZIONE INTERCENT-ER CANCELLERIA TRADIZIONALE E A RIDOTTO IMPATTO AMBIENTALE 5 LOTTO 2 PER LE SEDI PROVINCIALI DELL'AGENZIA DELL'EMILIA OVEST (PIACENZA - PARMA - REGGIO EMILIA E MODENA) IMPEGNI DELLA SPESA 2021-2022-2023	4.019,54
2022	U12001	11	1	CIG DERIVATO:ZB536B57DB. ACQUISIZIONE RISME DI CARTA BIANCA NEI FORMATI A4 E A3 PER FOTOCOPIATORI IN ADESIONE ALLA CONVENZIONE INTERCENT-ER DENOMINATA "CARTA IN RISME 7" - LOTTO 2. IMPEGNO DI SPESA	4.806,81
2022	U12003	11	1	AFFIDAMENTO DEL SERVIZIO DI PUBBLICITÀ LEGALE DEGLI AVVISI RELATIVI ALLE PROCEDURE DI GARA DI COMPETENZA DEL SETTORE APPALTI, DI CUI AGLI ART. 70, 71 E 98 DEL CODICE DEI CONTRATTI PUBBLICI D.LGS. N. 50/2016, CON LE MODALITÀ DI CUI AL DM M.I.T. DEL 2 DICEMBRE 2016 MEDIANTE LA STIPULA DI ACCORDO QUADRO. AGGIUDICAZIONE EX ART. 32, CC. 5 E 7.	225,00
2022	U12003	11	1	AFFIDAMENTO PUBBLICITÀ LEGALE PROCEDURA DI GARA PER L'AFFIDAMENTO DI UN ACCORDO QUADRO PER LAVORI FINALIZZATI ALLA PREVENZIONE DEL DISSESTO IDROGEOLOGICO E ALLA SICUREZZA IDRAULICA E PER LA MANUTENZIONE DELLE AREE DEL DEMANIO IDRICO DI COMPETENZA DELL'UT MODENA. ANNUALITÀ 2023-2026 - CIG Z0A382C465	5.472,96
2022	U12003	11	1	CIG ZB9388E63B PUBBLICITA' LEGALE PROCEDURA DI GARA AFFIDAMENTO ACCORDO QUADRO PER LAVORI FINALIZZATI ALLA PREVENZIONE DEL DISSESTO IDROGEOLOGICO E ALLA SICUREZZA IDRAULICA E PER LA MANUTENZIONE DELLE AREE DEL DEMANIO IDRICO DI COMPETENZA DELL'UT PARMA ANNUALITÀ 2023-2026. LOTTI 1,2,3,4 - IMPEGNO DI SPESA	6.721,39
2022	U12003	11	1	CIG Z9C3894658 -PUBBLICITA' LEGALE PROCEDURA DI GARA AFFIDAMENTO ACCORDO QUADRO PER LAVORI DI MANUTENZIONE DEI VERSANTI AFFERENTI AL TERRITORIO DI COMPETENZA DELL'UFFICIO TERRITORIALE DI REGGIO EMILIA E PIACENZA, TRIENNIO 2023-2025 - IMPEGNO DI SPESA	5.239,28

Esercizio	Capitolo	Missione	Titolo uscite	Descrizione	Residui passivi al 31.12.2022
2022	U12003	11	1	CIG Z5D3894AEF - PUBBLICITA' LEGALE PROCEDURA DI GARA ACCORDO QUADRO PER AFFIDAMENTO LAVORI DI MANUTENZIONE DEI CORSI D'ACQUA AFFERENTI AL TERRITORIO DI COMPETENZA DELL'UFFICIO TERRITORIALE DI PIACENZA (LOTTO 1 BACINI TREBBIA E ARDA E LOTTO 3 BACINI NURE E TIDONE) E DI REGGIO EMILIA (LOTTO 2 BACINI SECCHIA E TRESINARO, E LOTTO 4 BACINI ENZA E CROSTOLO) IMPEGNO DI SPESA.	5.882,97
2022	U12003	11	1	CIG ZE43894C06 PUBBLICITA' LEGALE PROCEDURA DI AFFIDAMENTO ACCORDO QUADRI LAVORI FINALIZZATI ALLA SICUREZZA IDRAULICA, DELLA COSTA E DELLA NAVIGAZIONE DI COMPETENZA DELL'UT FERRARA ANNUALITÀ 2023-2026 LOTTI A - B	4.880,60
2022	U12003	11	1	CIG Z243894465 PUBBLICITA' LEGALE ACCORDO QUADRO PER LAVORI FINALIZZATI ALLA SICUREZZA TERRITORIALE E PER LA GESTIONE DEL DEMANIO IDRICO E DELLE AREE DI COMPETENZA DEL SETTORE ROMAGNA UFFICIO TERRITORIALE FORLÌ-CESENA - 2023-2026 - IMPEGNO DI SPESA	5.201,48
2022	U12003	11	1	CIG Z7D389352A - PUBBLICITA' LEGALE ACCORDO QUADRO PER LAVORI FINALIZZATI ALLA PREVENZIONE DEI FENOMENI LEGATI AL DISSESTO IDROGEOLOGICO E ALLA GESTIONE E MANUTENZIONE DELLE AREE DEL DEMANIO IDRICO DI COMPETENZA DELL'UFFICIO TERRITORIALE DI RIMINI ANNUALITÀ 2023-2026 - IMPEGNO DI SPESA	5.201,48
2022	U12003	11	1	CIG Z323894A21 - PUBBLICITA' LEGALE ACCORDO QUADRO PER INTERVENTI DI SICUREZZA IDRAULICA E DIFESA DELLA COSTA, DI PREVENZIONE DEL DISSESTO IDROGEOLOGICO, DI MANUTENZIONE DELLE AREE DEL DEMANIO IDRICO DEL TERRITORIO DI COMPETENZA DEL SETTORE DISTRETTO RENO UFFICIO TERRITORIALE RAVENNA. PERIODO 2023-2026 [LOTTO UNICO] - IMPEGNO DI SPESA.	4.311,19
2022	U12005	11	1	(CIG DERIVATO 79219507F1) ADESIONE ALL'ACCORDO QUADRO CONSIP DENOMINATO "FUEL CARD 1" PER L'APPROVVIGIONAMENTO DI CARBURANTE PER AUTOTRAZIONE PER I VEICOLI IN DISPONIBILITÀ DELL'AGENZIA - IMPEGNO DI SPESA	42,70
2022	U12005	11	1	CIG Z672E53281 - ACQUISTO DALLA SOCIETA' BUTANGAS SPA DI N. 20 BOMBOLE DI GAS GPL PER IL CENTRO LOGISTICO DI PROTEZIONE CIVILE CERPIC A TRESIGALLO (FERRARA) PER IL TRIENNIO 2020, 2021, 2022.	565,60
2022	U12005	11	1	DETERMINAZIONE A CONTRARRE CON CONTESTUALE AFFIDAMENTO ALLA FRIULANAGAS SPA DELLA FORNITURA DI COMBUSTIBILE GPL PER RISCALDAMENTO PRESSO L'UFFICIO IDRAULICO DI SAN GIOVANNI IN PERSICETO (BO).	708,22

Esercizio	Capitolo	Missione	Titolo uscite	Descrizione	Residui passivi al 31.12.2022
2022	U12005	11	1	(CIG DERIVATO 9067068D34) ADESIONE ALL'ACCORDO QUADRO CONSIP "FUEL CARD 2" PER L'ACQUISTO DI 112 CARTE CARBURANTE DALLA SOCIETÀ ITALIANA PETROLI S.P.A. - IMPEGNO DI SPESA	23.235,28
2022	U12006	11	1	CIG 8929218FC8 - AFFIDAMENTO ALLA SOCIETÀ OBERTI SRL DEL SERVIZIO DI MANUTENZIONE ORDINARIA, STRAORDINARIA E DI RIPARAZIONE DEI MEZZI E DELLE ATTREZZATURE CONSERVATI PRESSO IL POLO LOGISTICO CERPIC. IMPEGNO DI SPESA	9.079,10
2022	U12010	11	1	IMPEGNO E LIQUIDAZIONE IMPOSTA DI BOLLO E COMMISSIONI BANCARIE A CARICO ENTE DOVUTE AD UNICREDIT SPA SUL C/C DI TESORERIA DELL'AGENZIA REGIONALE PER LA SICUREZZA TERRITORIALE E LA PROTEZIONE CIVILE	174,15
2022	U12014	11	1	POTENZIAMENTO COLONNA MOBILE: SPESE PER PRATICHE AUTOMOLISTICHE COMPRENSIVE DI IMPOSTE E TASSE PER IL COMPLETAMENTO DI UN AUTOCARRO CON CASSONE E GRU PER LA COMPLETA OPERATIVITÀ_ CIG Z8E38322CD_ FASSI EMILIA SRL_ IMPEGNI DI SPESA SU INTEGRAZIONE POPE DD 3520/2022	1.179,62
2022	U12014	11	1	CONTRIBUTI ANAC PER ACCORDI QUADRO AFFIDAMENTO LAVORI DI CUI ALLE DETERMINAZIONI 4202/2022 4201/2022, 419372022, 4108/2022, 4196/2022, 4195/2022, 4194/2022, 3704/2022 E SUCC.VA MODIFICA 3791/2022, 2163/2022 - IMPEGNO DI SPESA	7.200,00
2022	U12020	11	1	IMPEGNO E LIQUIDAZIONE IMPOSTA DI BOLLO E COMMISSIONI BANCARIE A CARICO ENTE DOVUTE AD UNICREDIT SPA SUL C/C DI TESORERIA DELL'AGENZIA REGIONALE PER LA SICUREZZA TERRITORIALE E LA PROTEZIONE CIVILE	98,00
2022	U12027	11	1	CIG ORIGINARIO 88468657F2 E CIG DERIVATO ..... ) ACQUISTO DI UNA FORNITURA DI ABBIGLIAMENTO TECNICO PER I COLLABORATORI DELL'AGENZIA REGIONALE PER LA SICUREZZA TERRITORIALE E LA PROTEZIONE CIVILE A SEGUITO DI ESPLETAMENTO DI PROCEDURA APERTA, A RILEVANZA COMUNITARIA, BANDITA DALL'AGENZIA INTERCENT-ER IN ESECUZIONE DI ACCORDO DI SERVIZIO - AGGIUDICAZIONE ED IMPEGNO DI SPESA A FAVORE DELLA SOCIETÀ ST PROTECT S.P.A.	225,00
2022	U12028	11	1	AFFIDAMENTO DIRETTO A PAREDES ITALIA SPA DELLA FORNITURA DI MATERIALE IGIENICO VARIO ALL'AGENZIA REGIONALE PER LA SICUREZZA TERRITORIALE E LA PROTEZIONE CIVILE DELLA REGIONE EMILIA ROMAGNA, AI SENSI DELL'ART. 36 COMMA 2 LETTERA A) DEL D.LGS. 50/2016 ES.M.I. - CIG ZD02A99756.	7.715,40

Esercizio	Capitolo	Missione	Titolo uscite	Descrizione	Residui passivi al 31.12.2022
2022	U12028	11	1	RIACCERTAMENTO ORDINARIO DEI RESIDUI E ADEMPIMENTI CONSEGUENTI - AFFIDAMENTO DIRETTO A PAREDES ITALIA SPA DELLA FORNITURA DI MATERIALE IGIENICO VARIO ALL'AGENZIA REGIONALE PER LA SICUREZZA TERRITORIALE E LA PROTEZIONE CIVILE DELLA REGIONE EMILIA ROMAGNA, AI SENSI DELL'ART. 36 COMMA 2 LETTERA A) DEL D.LGS. 50/2016 ES.M.I. - CIG ZD02A99756.	30,44
2022	U13001	11	1	ADESIONE ALLA CONVENZIONE "APPARECCHIATURE MULTIFUNZIONE 28-NOLEGGIO-LOTTO 4 - CIG 6283767890" TRA CONSIP SPA E KYOCERA DOCUMENT SOLUTIONS ITALIA SPA- PER L'ACQUISIZIONE DEL SERVIZIO DI NOLEGGIO DI 21 FOTOCOPIATRICI - CIG DERIVATO 7483949E13	17.144,21
2022	U13001	11	1	CIG DERIVATO Z552DE6D16 - ADESIONE ALLA CONVENZIONE INTERCENTER "SERVIZIO DI NOLEGGIO DI MACCHINE FOTOCOPIATRICI DIGITALI 6" - CIG MASTER 7668471E72 - PER ACQUISIRE IL SERVIZIO DI NOLEGGIO DI N. 5 FOTOCOPIATRICI PER I CUP E SALE EMERGENZE. IMPEGNO DI SPESA	436,78
2022	U13001	11	1	CIG Z112DE4EFE FORNITURA IN NOLEGGIO DAL 01/10/2020 E PER 60 MESI, DI N. 20 PC DETACHABLE, DISPOSITIVI OPZIONALI E SERVIZI CONNESSI, DI N. 8 DOCKING STATION E N. 5 ALIMENTATORI IN ADESIONE ALLA CONVENZIONE SOTTOSCRITTA TRA INTERCENTER, E TEAM MEMORES COMPUTER SPA PER LA FORNITURA IN ACQUISTO E IN NOLEGGIO DI PC CONVERTIBILI 2 IN 1 (DETACHABLE), DISPOSITIVI OPZIONALI E SERVIZI CONNESSI (LOTTO 1 CIG 8017150977, LOTTO 2 CIG 8017151A4A). IMPEGNO DI SPESA.	2.152,07
2022	U13001	11	1	AFFIDAMENTO DIRETTO ALLA DITTA GARAGE MARIANI SRL DEL SERVIZIO DI PARCHEGGIO DI N. 10 AUTO DI SERVIZIO DELL'AGENZIA PER LA SICUREZZA TERRITORIALE E LA PROTEZIONE CIVILE DELLA REGIONE EMILIA ROMAGNA. SEDE DI RAVENNA . CIG ZDB2EF3361;	3.454,85
2022	U13001	11	1	AFFIDAMENTO DIRETTO ALLA DITTA GARAGE MAMBELLI SNC DEL SERVIZIO DI PARCHEGGIO DI N. 5 AUTO DI SERVIZIO DELL'AGENZIA PER LA SICUREZZA TERRITORIALE E LA PROTEZIONE CIVILE DELLA REGIONE EMILIA ROMAGNA. SEDE DI FORLI' . CIG Z592EF33A3;	1.857,45
2022	U13001	11	1	CIG Z9F30EF7E2 - AFFIDAMENTO DIRETTO ALLA SOCIETÀ MODENA PARCHEGGI SPA DEL SERVIZIO DI PARCHEGGIO DI N. 10 AUTOVETTURE DEL SERV. SICUREZZA TERRITORIALE E PROTEZIONE CIVILE DI MODENA. IMPEGNO DI SPESA	716,25

Esercizio	Capitolo	Missione	Titolo uscite	Descrizione	Residui passivi al 31.12.2022
2022	U13001	11	1	(CIG ORIGINARIO 66456270E4 - CIG DERIVATO 87741100A1) CESSIONE CONTRATTI DISCENDENTI DA ADESIONE A CONVENZIONE CONSIP "VEICOLI A NOLEGGIO 12" - IMPEGNO DI SPESA CONDIZIONATO A FAVORE DELLA SOCIETÀ LEASEPLAN ITALIA S.P.A.	33.442,82
2022	U13001	11	1	AFFIDAMENTO A MULTICOPIA E ARREDA UFFICIO S.R.L. DEL SERVIZIO DI NOLEGGIO PLOTTER SUL MERCATO ELETTRONICO DELLA PUBBLICA AMMINISTRAZIONE (MEPA), C.I.G. 8771721D26	2.228,94
2022	U13001	11	1	AFFIDAMENTO A MULTICOPIA E ARREDA UFFICIO S.R.L. DEL SERVIZIO DI NOLEGGIO PLOTTER SUL MERCATO ELETTRONICO DELLA PUBBLICA AMMINISTRAZIONE (MEPA), C.I.G. 8771721D26	5.349,45
2022	U13001	11	1	RINNOVO, PER IL BIENNIO 2022/2023, DEL CONTRATTO AVENTE AD OGGETTO IL SERVIZIO DI PAGAMENTO DEL PEDAGGIO AUTOSTRADALE TRAMITE TELEPASS PER IL PARCO AUTO DELL'AGENZIA REGIONALE (CONTRATTO SOGGETTO AL REGIME DI TRACCIABILITÀ ATTENUATA DI CUI ALL'ART. 3, COMMA 2, L 136/2010) - IMPEGNO DI SPESA	3.140,02
2022	U13001	11	1	PROCEDURA PER L'AFFIDAMENTO DEL SERVIZIO BIENNALE DI PARCHEGGIO AL GARAGE BOTTEGGIO S.R.L. DI N. 3 AUTOVETTURE DI AGENZIA REGIONALE PER LA SICUREZZA TERRITORIALE E LA PROTEZIONE CIVILE SEDE DI PARMA - CIG: ZE6337F172.	1.626,51
2022	U13001	11	1	CIG DERIVATO 9074167F7B [CIG MASTER: 8448521415] ACQUISIZIONE DEL SERVIZIO DI NOLEGGIO DI N. 10 FIAT NUOVA PANDA TWINAIR T 70CV NATURAL POWER EASY BENZINA/METANO IN ADESIONE ALL'ACCORDO QUADRO CONSIP "VEICOLI IN NOLEGGIO 1 - LOTTO 6" PER IL PERIODO DI 36 MESI. IMPEGNI DELLA SPESA ANNI 2022-2025	10.701,74
2022	U13001	11	1	CIG DERIVATO 90740910C8 [CIG MASTER: 8448492C24] ACQUISIZIONE DEL SERVIZIO DI NOLEGGIO DI N. 10 JEEP RENEGADE TURBO T4 4X4 IBRIDE (BENZINA/ELETTRICO) IN ADESIONE ALL'ACCORDO QUADRO CONSIP "VEICOLI IN NOLEGGIO 1 - LOTTO 2" PER IL PERIODO DI 36 MESI. IMPEGNI DELLA SPESA ANNI 2022-2025	12.149,76
2022	U13001	11	1	RIACCERTAMENTO ORDINARIO DEI RESIDUI E ADEMPIMENTI CONSEGUENTI - CIG DERIVATO Z552DE6D16 - ADESIONE ALLA CONVENZIONE INTERCENTER "SERVIZIO DI NOLEGGIO DI MACCHINE FOTOCOPIATRICI DIGITALI 6" - CIG MASTER 7668471E72 - PER ACQUISIRE IL SERVIZIO DI NOLEGGIO DI N. 5 FOTOCOPIATRICI PER I CUP E SALE EMERGENZE. IMPEGNO DI SPESA	8,44

Esercizio	Capitolo	Missione	Titolo uscite	Descrizione	Residui passivi al 31.12.2022
2022	U13001	11	1	RIACCERTAMENTO ORDINARIO DEI RESIDUI E ADEMPIMENTI CONSEGUENTI - CIG Z112DE4EFE FORNITURA IN NOLEGGIO DAL 01/10/2020 E PER 60 MESI, DI N. 20 PC DETACHABLE, DISPOSITIVI OPZIONALI E SERVIZI CONNESSI, DI N. 8 DOCKING STATION E N. 5 ALIMENTATORI IN ADESIONE ALLA CONVENZIONE SOTTOSCRITTA TRA INTERCENTER, E TEAM MEMORES COMPUTER SPA PER LA FORNITURA IN ACQUISTO E IN NOLEGGIO DI PC CONVERTIBILI 2 IN 1 (DETACHABLE), DISPOSITIVI OPZIONALI E SERVIZI CONNESSI (LOTTO 1 CIG 8017150977, LOTTO 2 CIG 8017151A4A). IMPEGNO DI SPESA.	42,43
2022	U13001	11	1	RIACCERTAMENTO ORDINARIO DEI RESIDUI E ADEMPIMENTI CONSEGUENTI - AFFIDAMENTO DIRETTO ALLA DITTA GARAGE MARIANI SRL DEL SERVIZIO DI PARCHEGGIO DI N. 10 AUTO DI SERVIZIO DELL'AGENZIA PER LA SICUREZZA TERRITORIALE E LA PROTEZIONE CIVILE DELLA REGIONE EMILIA ROMAGNA. SEDE DI RAVENNA . CIG ZDB2EF3361;	68,08
2022	U13001	11	1	RIACCERTAMENTO ORDINARIO DEI RESIDUI E ADEMPIMENTI CONSEGUENTI - AFFIDAMENTO DIRETTO ALLA DITTA GARAGE MAMBELLI SNC DEL SERVIZIO DI PARCHEGGIO DI N. 5 AUTO DI SERVIZIO DELL'AGENZIA PER LA SICUREZZA TERRITORIALE E LA PROTEZIONE CIVILE DELLA REGIONE EMILIA ROMAGNA. SEDE DI FORLI' . CIG Z592EF33A3;	36,60
2022	U13001	11	1	RIACCERTAMENTO ORDINARIO DEI RESIDUI E ADEMPIMENTI CONSEGUENTI - CIG DERIVATO Z552DE6D16 - ADESIONE ALLA CONVENZIONE INTERCENTER "SERVIZIO DI NOLEGGIO DI MACCHINE FOTOCOPIATRICI DIGITALI 6" - CIG MASTER 7668471E72 - PER ACQUISIRE IL SERVIZIO DI NOLEGGIO DI N. 5 FOTOCOPIATRICI PER I CUP E SALE EMERGENZE. IMPEGNO DI SPESA	2,07
2022	U13001	11	1	RIACCERTAMENTO ORDINARIO DEI RESIDUI E ADEMPIMENTI CONSEGUENTI - CIG Z112DE4EFE FORNITURA IN NOLEGGIO DAL 01/10/2020 E PER 60 MESI, DI N. 20 PC DETACHABLE, DISPOSITIVI OPZIONALI E SERVIZI CONNESSI, DI N. 8 DOCKING STATION E N. 5 ALIMENTATORI IN ADESIONE ALLA CONVENZIONE SOTTOSCRITTA TRA INTERCENTER, E TEAM MEMORES COMPUTER SPA PER LA FORNITURA IN ACQUISTO E IN NOLEGGIO DI PC CONVERTIBILI 2 IN 1 (DETACHABLE), DISPOSITIVI OPZIONALI E SERVIZI CONNESSI (LOTTO 1 CIG 8017150977, LOTTO 2 CIG 8017151A4A). IMPEGNO DI SPESA.	7,06



Esercizio	Capitolo	Missione	Titolo uscite	Descrizione	Residui passivi al 31.12.2022
2022	U13001	11	1	RIACCERTAMENTO ORDINARIO DEI RESIDUI E ADEMPIMENTI CONSEGUENTI - (CIG ORIGINARIO 66456270E4 - CIG DERIVATO 87741100A1) CESSIONE CONTRATTI DISCENDENTI DA ADESIONE A CONVENZIONE CONSIP "VEICOLI A NOLEGGIO 12" - IMPEGNO DI SPESA CONDIZIONATO A FAVORE DELLA SOCIETÀ LEASEPLAN ITALIA S.P.A.	10.000,00
2022	U13001	11	1	RIACCERTAMENTO ORDINARIO DEI RESIDUI E ADEMPIMENTI CONSEGUENTI - AFFIDAMENTO A MULTICOPIA E ARREDA UFFICIO S.R.L. DEL SERVIZIO DI NOLEGGIO PLOTTER SUL MERCATO ELETTRONICO DELLA PUBBLICA AMMINISTRAZIONE (MEPA), C.I.G. 8771721D26	52,70
2022	U13001	11	1	CIG DER 93924964E5 ACQUISIZIONE DEL SERVIZIO QUINQUENNALE DI NOLEGGIO DI N. 20 STAMPANTI MULTIFUNZIONE IN ADESIONE ALLA CONVEZIONE INTERCENT-ER "NOLEGGIO FOTOCOPIATRICI 7" (PERIODO CONTRATTUALE 01/10/2022 - 30/09/2027). IMPEGNI DELLA SPESA	1.467,70
2022	U13001	11	1	RIASSORTIMENTO STAMPE PER PLOTTER AGENZIA NELL'AMBITO DEL SERVIZIO NOLEGGIO CON CONTRATTO SOTTOSCRITTO RSPPC 01.06.2021.0000145	11,79
2022	U13002	11	1	(CIG ZD32D60886) DETERMINAZIONE A CONTRARRE E IMPEGNO DI SPESA PER L'ESTENSIONE A 10 POSTAZIONI DI LICENZE A MARCHIO GEOSTRU PER L'ANNUALITÀ 2020, NONCHÉ PER IL RINNOVO DELLE PREDETTE 10 LICENZE PER LE ANNUALITÀ 2021 E 2022.	1.068,00
2022	U13002	11	1	CIG: Z543134262. DETERMINAZIONE A CONTRARRE E CONTESTUALE IMPEGNO DI SPESA PER AGGIORNAMENTO LICENZE CONCORRENTI DI CADPAK PLUG-IN PLUS 2021 (9 FL) INCLUSA ASSISTENZA 2021 E AGGIORNAMENTI 2022 E 2023 A FAVORE DELLA I&S INFORMATICA E SERVIZI SRL	12,32
2022	U13002	11	1	RIACCERTAMENTO ORDINARIO DEI RESIDUI E ADEMPIMENTI CONSEGUENTI - (CIG ZD32D60886) DETERMINAZIONE A CONTRARRE E IMPEGNO DI SPESA PER L'ESTENSIONE A 10 POSTAZIONI DI LICENZE A MARCHIO GEOSTRU PER L'ANNUALITÀ 2020, NONCHÉ PER IL RINNOVO DELLE PREDETTE 10 LICENZE PER LE ANNUALITÀ 2021 E 2022.	5,35
2022	U13002	11	1	RIACCERTAMENTO ORDINARIO DEI RESIDUI E ADEMPIMENTI CONSEGUENTI - (CIG ZD32D60886) DETERMINAZIONE A CONTRARRE E IMPEGNO DI SPESA PER L'ESTENSIONE A 10 POSTAZIONI DI LICENZE A MARCHIO GEOSTRU PER L'ANNUALITÀ 2020, NONCHÉ PER IL RINNOVO DELLE PREDETTE 10 LICENZE PER LE ANNUALITÀ 2021 E 2022.	7,05

Esercizio	Capitolo	Missione	Titolo uscite	Descrizione	Residui passivi al 31.12.2022
2022	U13002	11	1	RIACCERTAMENTO ORDINARIO DEI RESIDUI E ADEMPIMENTI CONSEGUENTI - CIG: Z543134262. DETERMINAZIONE A CONTRARRE E CONTESTUALE IMPEGNO DI SPESA PER AGGIORNAMENTO LICENZE CONCORRENTI DI CADPAK PLUG-IN PLUS 2021 (9 FL) INCLUSA ASSISTENZA 2021 E AGGIORNAMENTI 2022 E 2023 A FAVORE DELLA I&S INFORMATICA E SERVIZI SRL	94,85
2022	U13002	11	1	CIG: ZA23660BA6 - ACQUISTO PACCHETTO TRIENNALE RINNOVO DI N. 6 LICENZE PARATIE PLUS CON MODULO VSP COMPRENSIVO DELLA FORMAZIONE DALLA SOCIETÀ HARPACEAS SRL (ID PROCEDURA N. 291) - IMPEGNO DI SPESA.	2.400,00
2022	U13002	11	1	CIG: ZA23660BA6 - ACQUISTO PACCHETTO TRIENNALE RINNOVO DI N. 6 LICENZE PARATIE PLUS CON MODULO VSP COMPRENSIVO DELLA FORMAZIONE DALLA SOCIETÀ HARPACEAS SRL (ID PROCEDURA N. 291) - IMPEGNO DI SPESA.	8,78
2022	U13002	11	1	CIG:Z263658151_ ACQUISTO SERVIZIO DI AGGIORNAMENTO N. 3 LICENZE PRO_SAP PROFESSIONAL E FORMAZIONE. IMPEGNO DI SPESA	5,16
2022	U13002	11	1	CIG:Z263658151_ ACQUISTO SERVIZIO DI AGGIORNAMENTO N. 3 LICENZE PRO_SAP PROFESSIONAL E FORMAZIONE. IMPEGNO DI SPESA	540,00
2022	U13002	11	1	CIG Z3B36FF7BC. ACQUISTO DI 40 LICENZE SOFTWARE CERTUS E UPSGRADE DELLE STESSE PER LE ANNUALITÀ 2023 E 2034, NONCHÉ MODULI DI FORMAZIONE A DISTANZA DALLA SOCIETÀ ACCA SOFTWARE S.P.A. (P.IVA E C.F. 01883740647), PROPRIETARIA DEL SW ACCA.	72,57
2022	U13002	11	1	CIG Z3B36FF7BC. ACQUISTO DI 40 LICENZE SOFTWARE CERTUS E UPSGRADE DELLE STESSE PER LE ANNUALITÀ 2023 E 2034, NONCHÉ MODULI DI FORMAZIONE A DISTANZA DALLA SOCIETÀ ACCA SOFTWARE S.P.A. (P.IVA E C.F. 01883740647), PROPRIETARIA DEL SW ACCA.	1.440,00
2022	U14051	11	1	CIG DERIVATO 8450411BC0 IMPEGNO SPESA PER ACQUISTO DI FORMAZIONE, CONSULENZA VALUTAZIONE STESS LAVORO CORRELATO E CONSULENZE SERVIZI DI ING. E ARCH. IN MATERIA DI SICUREZZA LUOGHI DI LAVORO ADESIONE CONVENZIONE CONSIP "GESTIONE INTEGRATA DELLA SALUTE E SICUREZZA SUI LUOGHI DI LAVORO PER LE P.A." (LOTTO 4 - CIG 6522499871)	39.000,00

Esercizio	Capitolo	Missione	Titolo uscite	Descrizione	Residui passivi al 31.12.2022
2022	U14051	11	1	RIACCERTAMENTO ORDINARIO DEI RESIDUI E ADEMPIMENTI CONSEGUENTI - CIG DERIVATO 8450411BC0 IMPEGNO SPESA PER ACQUISTO DI FORMAZIONE, CONSULENZA VALUTAZIONE STESS LAVORO CORRELATO E CONSULENZE SERVIZI DI ING. E ARCH. IN MATERIA DI SICUREZZA LUOGHI DI LAVORO ADESIONE CONVENZIONE CONSIP "GESTIONE INTEGRATA DELLA SALUTE E SICUREZZA SUI LUOGHI DI LAVORO PER LE P.A." (LOTTO 4 - CIG 6522499871)	1.587,55
2022	U14051	11	1	(SMART CIG: ZB63709954) AFFIDAMENTO ALLA AB3 S.R.L. DEL CORSO DI FORMAZIONE TEORICO-PRATICO PER OPERATORI IN PROSSIMITÀ DI CORSI D'ACQUA E UTILIZZO DI DPI ANTI-ANNEGAMENTO E SACCHE DI LANCIO PER 240 COLLABORATORI DELL'AGENZIA REGIONALE, AI SENSI DEL D.LGS. N. 81/2008 S.M IMPEGNO DI SPESA 2022	33.600,00
2022	U14051	11	1	(CIG: 9276192BCA) AFFIDAMENTO AL COSTITUENDO RTI PIÙ SICUREZZA S.R.L. - GUIDAREPILOTARE S.R.L DEL CORSO DI FORMAZIONE TEORICO-PRATICO DI GUIDA SICURA/DIFENSIVA, AI SENSI DEL D.LGS. N. 81/2008, PER CIRCA 250 COLLABORATORI DELL'AGENZIA, AI SENSI DEL D.LGS. N. 81/2008 S.M. IMPEGNO PLURIENNALE DI SPESA 2022/2024	14.808,36
2022	U14051	11	1	(CIG: 9276192BCA) AFFIDAMENTO AL COSTITUENDO RTI PIÙ SICUREZZA S.R.L. - GUIDAREPILOTARE S.R.L DEL CORSO DI FORMAZIONE TEORICO-PRATICO DI GUIDA SICURA/DIFENSIVA, AI SENSI DEL D.LGS. N. 81/2008, PER CIRCA 250 COLLABORATORI DELL'AGENZIA, AI SENSI DEL D.LGS. N. 81/2008 S.M. IMPEGNO PLURIENNALE DI SPESA 2022/2024	14.227,64
2022	U14051	11	1	(CIG: 9276192BCA) AFFIDAMENTO AL COSTITUENDO RTI PIÙ SICUREZZA S.R.L. - GUIDAREPILOTARE S.R.L DEL CORSO DI FORMAZIONE TEORICO-PRATICO DI GUIDA SICURA/DIFENSIVA, AI SENSI DEL D.LGS. N. 81/2008, PER CIRCA 250 COLLABORATORI DELL'AGENZIA, AI SENSI DEL D.LGS. N. 81/2008 S.M. IMPEGNO PLURIENNALE DI SPESA 2022/2024	30,00
2022	U14052	11	1	CIG 94862930A2 - FORNITURA TRIENNALE DI DPI E ACCESSORI, BENI SANITARI E CASSETTE DI P.S., ACCESSORI/MATERIALI E SEGNALETICA -IMPEGNO DI SPESA E CONTESTUALE AFFIDAMENTO ALLA UNIGUM SPA	0,83
2022	U14052	11	1	CIG 94862930A2 - FORNITURA TRIENNALE DI DPI E ACCESSORI, BENI SANITARI E CASSETTE DI P.S., ACCESSORI/MATERIALI E SEGNALETICA -IMPEGNO DI SPESA E CONTESTUALE AFFIDAMENTO ALLA UNIGUM SPA	30,00

Esercizio	Capitolo	Missione	Titolo uscite	Descrizione	Residui passivi al 31.12.2022
2022	U14055	11	1	CIG: Z102E0F72B. DETERMINAZIONE A CONTRARRE PER L'ACQUISTO DI SERVIZI DI ASSISTENZA TECNICA IN MATERIA DI VALUTAZIONE DEI RISCHI NEGLI AMBIENTI DI LAVORO (D.LGS.81/08 E SUCC. MODIFICHE). IMPEGNO DI SPESA.	9.813,78
2022	U14055	11	1	(CIG ORIGINARIO 8427039493) ACQUISIZIONE DEL SERVIZIO DI SORVEGLIANZA SANITARIA E ALTRE ATTIVITÀ SPETTANTI AL MEDICO COMPETENTE AI SENSI DELL'ART. 39, COMMA 2, LETT. A) DLGS 81/2008 A SEGUITO DI ESPLETAMENTO DI PROCEDURA APERTA, A RILEVANZA COMUNITARIA, BANDITA DALL'AGENZIA INTERCENT-ER - AGGIUDICAZIONE EFFICACE ED IMPEGNO DI SPESA A FAVORE DELLA SOCIETÀ CONSILIA CFO S.R.L.	6.500,00
2022	U14055	11	1	CIG DERIVATO 8450411BC0 IMPEGNO SPESA PER ACQUISTO DI FORMAZIONE, CONSULENZA VALUTAZIONE STESS LAVORO CORRELATO E CONSULENZE SERVIZI DI ING. E ARCH. IN MATERIA DI SICUREZZA LUOGHI DI LAVORO ADESIONE CONVENZIONE CONSIP "GESTIONE INTEGRATA DELLA SALUTE E SICUREZZA SUI LUOGHI DI LAVORO PER LE P.A." (LOTTO 4 - CIG 6522499871)	5.500,00
2022	U14055	11	1	QUANTIFICAZIONE E IMPEGNO DI SPESA PER L'ANNO 2022 A FAVORE DELLA AUSL DI PIACENZA PER L'EROGAZIONE DI SERVIZI DI SUPPORTO PSICOLOGICO PER LA GESTIONE DELLO STRESS E LA PREVENZIONE DEL BOURNOUT DOVUTI ALL'EMERGENZA DA COVID 19 RIVOLTI AI COLLABORATORI DELL' AGENZIA.	160,00
2022	U14055	11	1	RIACCERTAMENTO ORDINARIO DEI RESIDUI E ADEMPIMENTI CONSEGUENTI - CIG: Z102E0F72B. DETERMINAZIONE A CONTRARRE PER L'ACQUISTO DI SERVIZI DI ASSISTENZA TECNICA IN MATERIA DI VALUTAZIONE DEI RISCHI NEGLI AMBIENTI DI LAVORO (D.LGS.81/08 E SUCC. MODIFICHE). IMPEGNO DI SPESA.	6.816,38
2022	U14055	11	1	RIACCERTAMENTO ORDINARIO DEI RESIDUI E ADEMPIMENTI CONSEGUENTI - CIG: Z102E0F72B. DETERMINAZIONE A CONTRARRE PER L'ACQUISTO DI SERVIZI DI ASSISTENZA TECNICA IN MATERIA DI VALUTAZIONE DEI RISCHI NEGLI AMBIENTI DI LAVORO (D.LGS.81/08 E SUCC. MODIFICHE). IMPEGNO DI SPESA.	73,20
2022	U14055	11	1	RIACCERTAMENTO ORDINARIO DEI RESIDUI E ADEMPIMENTI CONSEGUENTI - (CIG Z102E0F72B) SERVIZI DI ASSISTENZA TECNICA IN MATERIA DI VALUTAZIONE DEI RISCHI NEGLI AMBIENTI DI LAVORO (D.LGS.81/08 E SUCC. MODIFICHE) - ESTENSIONE DEL CONTRATTO AI SENSI DELL'ART 106 DEL D.LGS 50/2016	8.139,84
2022	U14060	11	1	ID 2021/33D MANUTENZIONE ORDINARIA SEDE DEL SERVIZIO STPC PARMA CUP:F96G21001020002: AFFIDAMENTO DIRETTO.	30.000,00

Esercizio	Capitolo	Missione	Titolo uscite	Descrizione	Residui passivi al 31.12.2022
2022	U14060	11	1	RIACCERTAMENTO ORDINARIO DEI RESIDUI E ADEMPIMENTI CONSEGUENTI - ID 2021/33D MANUTENZIONE ORDINARIA SEDE DEL SERVIZIO STPC PARMA CUP:F96G21001020002: AFFIDAMENTO DIRETTO.	2.981,00
2022	U14060	11	1	DD N. 662/2022 - COD. ID 40 IMMOBILE AGENZIA STPC, SEDE DI PIACENZA VIA SANTA FRANCA 38 E ID 46 MANUTENZIONE ORDINARIA IMMOBILE AGENZIA STPC, SEDE DI PIACENZA - CIG 9344109AAC - ACCORDO QUADRO - APPROVAZIONE PROPOSTA DI AGGIUDICAZIONE ED AGGIUDICAZIONE EFFICACE, RIDEFINIZIONE QUADRO ECONOMICO ED ASSUNZIONE IMPEGNI DI SPESA - DITTA RIVOTTI MAURIZIO S.N.C. - LIQUIDAZIONE CONTRIBUTO ANAC	30,00
2022	U14060	11	1	CIG: ZF6387388F. AFFIDAMENTO CONDIZIONATO DEL SERVIZIO DI MANUTENZIONE DELL'AREA VERDE ADIACENTE IL NUOVO MAGAZZINO CERPIC, A FAVORE DELLA SOCIETA' "IL POLLICE VERDE S.A.S DI FOGLI DAVIDE & C. IMPEGNO DI SPESA	2.731,28
2022	U14060	11	1	DD 3198/2021 "ID 33B MANUTENZIONE ORDINARIA SEDE DEL SERVIZIO SPTC FERRARA". CUP F76G21001410002. CIG 9460929D95. AFFIDAMENTO A ALCO COSTRUZIONI S.R.L. ASSUNZIONE IMPEGNI DI SPESA	30,00
2022	U15003	11	1	PROGRAMMA OPERATIVO DELL'AGENZIA REGIONALE PER LA SICUREZZA TERRITORIALE E LA PROTEZIONE CIVILE PER IL TRIENNIO 2022-2024- DD. N. 662/2022- ID 51- " SPESE PER L'ALLESTIMENTO E L'ORGANIZZAZIONE DELLA MOSTRA "PO - LE FORZE DELLE ACQUE", INIZIATIVA INSERITA ALL'INTERNO DELLE MANIFESTAZIONI ORGANIZZATE PER "PARMA CAPITALE DELLA CULTURA-CIG: ZD13740743 DETERMINA A CONTRARRE - AGGIUDICAZIONE ED ASSUNZIONE IMPEGNI DI SPESA - TEAM WORK COOP.DI PRODUZIONE LAVORO SOCIETA' COOP	39.847,42
2022	U15003	11	1	PROGRAMMA OPERATIVO DELL'AGENZIA REGIONALE PER LA SICUREZZA TERRITORIALE E LA PROTEZIONE CIVILE PER IL TRIENNIO 2022-2024- DD. N. 662/2022- ID 51- " SPESE PER L'ALLESTIMENTO E L'ORGANIZZAZIONE DELLA MOSTRA "PO - LE FORZE DELLE ACQUE", INIZIATIVA INSERITA ALL'INTERNO DELLE MANIFESTAZIONI ORGANIZZATE PER "PARMA CAPITALE DELLA CULTURA-CIG: ZD13740743 DETERMINA A CONTRARRE - AGGIUDICAZIONE ED ASSUNZIONE IMPEGNI DI SPESA - TEAM WORK COOP.DI PRODUZIONE LAVORO SOCIETA' COOP	30,00
2022	U15004	11	1	CIG Z8C2C62021 - AFFIDAMENTO DIRETTO ALLA SOCIETÀ LIZARD S.R.L. DEL SERVIZIO TRIENNALE DI CLOUD LIFESIZE 100 WAY CALLING	65,76

Esercizio	Capitolo	Missione	Titolo uscite	Descrizione	Residui passivi al 31.12.2022
2022	U15004	11	1	ADESIONE ALLA CONVENZIONE "FORNITURA DI SERVIZI DI SVILUPPO, EVOLUZIONE E GESTIONE DI SISTEMI INFORMATIVI A SUPPORTO DELLE AMMINISTRAZIONI DEL TERRITORIO REGIONALE (LOTTO 1 CIG: 8151070BBE)" STIPULATA TRA INTERCENT-ER E RTI ENGINEERING INGEGNERIA INFORMATICA S.P.A. PER IL TRIENNIO 2021-2023 CIG DERIVATO [8817461EFD]	30.040,76
2022	U15004	11	1	RIACCERTAMENTO ORDINARIO DEI RESIDUI E ADEMPIMENTI CONSEGUENTI - CIG Z8C2C62021 - AFFIDAMENTO DIRETTO ALLA SOCIETÀ LIZARD S.R.L. DEL SERVIZIO TRIENNALE DI CLOUD LIFESIZE 100 WAY CALLING	65,76
2022	U15004	11	1	RIACCERTAMENTO ORDINARIO DEI RESIDUI E ADEMPIMENTI CONSEGUENTI - CIG Z8C2C62021 - AFFIDAMENTO DIRETTO ALLA SOCIETÀ LIZARD S.R.L. DEL SERVIZIO TRIENNALE DI CLOUD LIFESIZE 100 WAY CALLING	49,35
2022	U15004	11	1	RIACCERTAMENTO ORDINARIO DEI RESIDUI E ADEMPIMENTI CONSEGUENTI - ADESIONE ALLA CONVENZIONE "FORNITURA DI SERVIZI DI SVILUPPO, EVOLUZIONE E GESTIONE DI SISTEMI INFORMATIVI A SUPPORTO DELLE AMMINISTRAZIONI DEL TERRITORIO REGIONALE (LOTTO 1 CIG: 8151070BBE)" STIPULATA TRA INTERCENT-ER E RTI ENGINEERING INGEGNERIA INFORMATICA S.P.A. PER IL TRIENNIO 2021-2023 CIG DERIVATO [8817461EFD]	179,58
2022	U15004	11	1	CIG DERIVATO 9175874AC2 IMPEGNO SPESA PER ACQUISTO DI GIORNATE/UOMO IN ADESIONE ALLA CONVENZIONE INTERCENTER "SERVIZI DI SVILUPPO, EVOLUZIONE E GESTIONE DI SISTEMI INFORMATIVI A SUPPORTO DELLE AMMINISTRAZIONI DEL TERRITORIO REGIONALE (LOTTO 1 CIG: 8151070BBE)	11.779,82
2022	U15004	11	1	CIG DERIVATO 918858650A IMPEGNO SPESA PER ACQUISTO DI GIORNATE/UOMO IN ADESIONE ALLA CONVENZIONE INTERCENTER "SERVIZI DI SVILUPPO, EVOLUZIONE E GESTIONE DI SISTEMI INFORMATIVI A SUPPORTO DELLE AMMINISTRAZIONI DEL TERRITORIO REGIONALE (LOTTO 1 CIG: 8151070BBE)	6.731,94
2022	U15004	11	1	PRIMA INTEGRAZIONE CONTRATTO DI SERVIZIO LEPIDA - IMPEGNO DI SPESA	47.483,33
2022	U15005	11	1	(CIG DERIVATO 7640586B05) ADESIONE ALL'ACCORDO QUADRO CONSIP DENOMINATO "FLEET MANAGEMENT ED. 1" PER L'ACQUISTO DI UN SERVIZIO PLURIENNALE DI MANUTENZIONE DEL PARCO AUTO DELL'AGENZIA REGIONALE - AGGIUDICAZIONE CONDIZIONATA A FAVORE DELLA SOCIETÀ VODAFONE AUTOMOTIVE ITALIA S.P.A. E IMPEGNO DI SPESA	3.350,65

Esercizio	Capitolo	Missione	Titolo uscite	Descrizione	Residui passivi al 31.12.2022
2022	U15005	11	1	(SMARTCIG Z742C0C3DE)- AFFIDAMENTO DEL SERVIZIO DI LAVAGGIO VEICOLI, NELL'AMBITO TERRITORIALE DELLA PROVINCIA DI RIMINI, ALLA SOCIETÀ F.LLI GIOVANELLI S.N.C. DI GIOVANELLI MIRKO E C.- IMPEGNO DI SPESA	65,66
2022	U15005	11	1	(SMARTCIG ZD92C22887) - AFFIDAMENTO DEL SERVIZIO DI LAVAGGIO VEICOLI, NELL'AMBITO TERRITORIALE DI CESENA, ALLA SOCIETÀ GARAGE VENEZIA S.R.L.- IMPEGNO DI SPESA	427,62
2022	U15005	11	1	(SMARTCIG Z782C15513) - AFFIDAMENTO DEL SERVIZIO DI LAVAGGIO VEICOLI, NELL'AMBITO TERRITORIALE DELLA PROVINCIA DI RAVENNA, ALLA SOCIETÀ GARAGE MARIANI S.R.L.- IMPEGNO DI SPESA	437,00
2022	U15005	11	1	(SMARTCIG ZAA2C87384)- AFFIDAMENTO DEL SERVIZIO DI LAVAGGIO VEICOLI, NELL'AMBITO TERRITORIALE DELLA PROVINCIA DI REGGIO EMILIA, ALLA SOCIETÀ COCCHI FRANCO & FIGLI S.N.C. - IMPEGNO DI SPESA	159,17
2022	U15005	11	1	(SMARTCIG ZB12C8AE45)- AFFIDAMENTO DEL SERVIZIO DI LAVAGGIO VEICOLI, NELL'AMBITO TERRITORIALE DELLA PROVINCIA DI FORLÌ, ALLA SOCIETÀ CASALI S.N.C. DI CASALI MAURIZIO - IMPEGNO DI SPESA	531,35
2022	U15005	11	1	(SMARTCIG ZC22CE7675)- AFFIDAMENTO DEL SERVIZIO DI LAVAGGIO VEICOLI, NELL'AMBITO TERRITORIALE DELLA PROVINCIA DI FERRARA, ALLA SOCIETÀ CAVAGION S.N.C. DI CAVAGION MICHELANGELO E C. - IMPEGNO DI SPESA	654,80
2022	U15005	11	1	(SMARTCIG ZAE3247B4C)- AFFIDAMENTO DEL SERVIZIO DI LAVAGGIO E SANIFICAZIONE VEICOLI, NELL'AMBITO TERRITORIALE DELLA PROVINCIA DI BOLOGNA, ALL'IMPRESA INDIVIDUALE SCRIGNOLI ALESSANDRO - IMPEGNO DI SPESA	2.179,31
2022	U15005	11	1	(SMARTCIG Z0C3247AC6)- AFFIDAMENTO DEL SERVIZIO DI LAVAGGIO E SANIFICAZIONE VEICOLI, NELL'AMBITO TERRITORIALE DELLA PROVINCIA DI MODENA, ALLA SOCIETÀ MY CAR MODENA DI TARDI PASQUALE & C. S.N.C. - IMPEGNO DI SPESA	475,13
2022	U15005	11	1	RIACCERTAMENTO ORDINARIO DEI RESIDUI E ADEMPIMENTI CONSEGUENTI - (SMARTCIG ZAA2C87384)- AFFIDAMENTO DEL SERVIZIO DI LAVAGGIO VEICOLI, NELL'AMBITO TERRITORIALE DELLA PROVINCIA DI REGGIO EMILIA, ALLA SOCIETÀ COCCHI FRANCO & FIGLI S.N.C. - IMPEGNO DI SPESA	96,51

Esercizio	Capitolo	Missione	Titolo uscite	Descrizione	Residui passivi al 31.12.2022
2022	U15005	11	1	RIACCERTAMENTO ORDINARIO DEI RESIDUI E ADEMPIMENTI CONSEGUENTI - (SMARTCIG ZB12C8AE45)- AFFIDAMENTO DEL SERVIZIO DI LAVAGGIO VEICOLI, NELL'AMBITO TERRITORIALE DELLA PROVINCIA DI FORLÌ, ALLA SOCIETÀ CASALI S.N.C. DI CASALI MAURIZIO - IMPEGNO DI SPESA	312,98
2022	U15005	11	1	RIACCERTAMENTO ORDINARIO DEI RESIDUI E ADEMPIMENTI CONSEGUENTI - (SMARTCIG Z582C85D6A)- AFFIDAMENTO DEL SERVIZIO DI LAVAGGIO VEICOLI, NELL'AMBITO TERRITORIALE DELLA PROVINCIA DI PARMA, ALLA SOCIETÀ KING OF FUEL S.N.C. DI USMAN AFZAL E C. - IMPEGNO DI SPESA	194,22
2022	U15005	11	1	RIACCERTAMENTO ORDINARIO DEI RESIDUI E ADEMPIMENTI CONSEGUENTI - (SMARTCIG ZC22CE7675)- AFFIDAMENTO DEL SERVIZIO DI LAVAGGIO VEICOLI, NELL'AMBITO TERRITORIALE DELLA PROVINCIA DI FERRARA, ALLA SOCIETÀ CAVAGION S.N.C. DI CAVAGION MICHELANGELO E C. - IMPEGNO DI SPESA	21,50
2022	U15005	11	1	RIACCERTAMENTO ORDINARIO DEI RESIDUI E ADEMPIMENTI CONSEGUENTI - DD 678/2021 ID 49 MANUTENZIONE STRUMENTAZIONI INDAGINI E RILIEVI STPC REGGIO EMILIA - C.I.G. Z7632CD164 - APPROVAZIONE PROGETTO IN LINEA TECNICA, DETERMINAZIONE A CONTRARRE, APPROVAZIONE PROPOSTA DI AGGIUDICAZIONE ED AGGIUDICAZIONE EFFICACE, RIDEFINIZIONE QUADRO ECONOMICO ED ASSUNZIONE IMPEGNO DI SPESA - IMPRESA SUBSOIL SRL	9.742,76
2022	U15005	11	1	RIACCERTAMENTO ORDINARIO DEI RESIDUI E ADEMPIMENTI CONSEGUENTI - ID 2021/45 MANUTENZIONE STRUMENTAZIONI INDAGINI E RILIEVI STPC PARMA - CIG:Z9D33C3F6D - AGGIUDICAZIONE EFFICACE ALLA DITTA CAE S.P.A.	28.023,40
2022	U15005	11	1	DD 662 DEL 28/02/2022 - ID 61 - MANUTENZIONE STAZIONI TOTALI DI REGGIO EMILIA E PIACENZA E GPS - CIG ZE037749C3 - APPROVAZIONE PROGETTO IN LINEA TECNICA, DETERMINAZIONE A CONTRARRE, APPROVAZIONE PROPOSTA DI AGGIUDICAZIONE ED AGGIUDICAZIONE EFFICACE - DITTA MEMOGEO S.R.L. - RIDEFINIZIONE QUADRO ECONOMICO E ASSUNZIONE IMPEGNO DI SPESA	7.349,98
2022	U15005	11	1	D.D.662/2022 ID 60 - RIPRISTINO DI STRUMENTAZIONE GEOTECNICA PRESENTE SUL TERRITORIO DELLA PROVINCIA DI REGGIO EMILIA - CIG Z1D3788DB4 - APPROVAZIONE PROGETTO ESECUTIVO, APPROVAZIONE PROPOSTA DI AGGIUDICAZIONE ED AGGIUDICAZIONE EFFICACE IMPRESA GEO-GROUP SRL E RIDEFINIZIONE QUADRO ECONOMICO - IMPEGNO DI SPESA	27.546,76



Esercizio	Capitolo	Missione	Titolo uscite	Descrizione	Residui passivi al 31.12.2022
2022	U15005	11	1	ID_59_POPE_MANUTENZIONE STRUMENTAZIONE INDAGINI E RILIEVI STPC PARMA -CUP: F62G20000130002 - -SMART CIG: 9461241F0D DETERMINA AGGIUDICAZIONE AI SENSI DELL'ART: 32 COMMA 5 D.LGS N. 50/2016 ED ASSUNZIONE IMPEGNI DI SPESA - SINGEA SRL	30,00
2022	U15005	11	1	APPROVAZIONE PROGETTO, DETERMINA A CONTRARRE ED AGGIUDICAZIONE DEFINITIVA 22-22-AS107- ID64 "D.D. 662/2022 - STRUMENTAZIONE PER INDAGINI E RILIEVI - ASSETTO IDROGEOLOGICO- IMPORTO COMPLESSIVO EUR 30.000,00. CUP: F81J22000820002 SMARTCIG: ZEC382E4E0 ALL'IMPRESA O.T.R.	29.966,29
2022	U15005	11	1	D.D. N. 662/2022 - POPE 2022-2024 - ALLEGATO 1 - "ACQUISTO BENI E SERVIZI" - N. ID/2022/58_A - MANUTENZIONE STRUMENTAZIONI INDAGINI E RILIEVI - UT STPC MODENA - SMART CIG: ZF83869A43 - APPROVAZIONE SPECIFICHE TECNICHE, DETERMINAZIONE A CONTRARRE, AGGIUDICAZIONE E ASSUNZIONE IMPEGNO DI SPESA A FAVORE DELLA DITTA ORGANIZZAZIONE TECNICI RIUNITI O.T.R. S.R.L.	8.876,72
2022	U15005	11	1	D.D. N. 662/2022 - POPE 2022-2024 - ALLEGATO 1 - "ACQUISTO BENI E SERVIZI" - N. ID/2022/58_B - MANUTENZIONE STRUMENTAZIONI INDAGINI E RILIEVI - UT STPC MODENA - SMART CIG: ZDA3869B00 - APPROVAZIONE SPECIFICHE TECNICHE, DETERMINAZIONE A CONTRARRE, AGGIUDICAZIONE E ASSUNZIONE IMPEGNO DI SPESA A FAVORE DELLA DITTA LEICA GEOSYSTEMS S.P.A	13.499,30
2022	U15005	11	1	D.D. N. 662/2022 - POPE 2022-2024 - ALLEGATO 1 - "ACQUISTO BENI E SERVIZI" - N. ID/2022/58_C - MANUTENZIONE STRUMENTAZIONI INDAGINI E RILIEVI - UT STPC MODENA - SMART CIG: Z7B3869BDE - APPROVAZIONE SPECIFICHE TECNICHE, DETERMINAZIONE A CONTRARRE, AGGIUDICAZIONE E ASSUNZIONE IMPEGNO DI SPESA A FAVORE DELLA DITTA MICROGEO SRL	10.662,80
2022	U15006	11	1	CIG 87310713B8 - AFFIDAMENTO DIRETTO ALLA SOCIETÀ BISANZIO CONSULTING S.R.L. DEL SERVIZIO DI SUPPORTO E SVILUPPO DI ANALISI FINANZIARIA E CONTROLLO DI GESTIONE. IMPEGNO DI SPESA	9.612,72
2022	U15006	11	1	CONTRATTO DI AFFIDAMENTO DEL SERVIZIO DI SUPPORTO TECNICO E SPECIALISTICO NELL'AMBITO DELLE TECNOLOGIE DI TELECOMUNICAZIONE E DELLO SVILUPPO DEI SERVIZI DIGITALI (ANNUALITA' 2021-2023) TRA L'AGENZIA REGIONALE PER LA SICUREZZA TERRITORIALE E LA PROTEZIONE CIVILE E LEPIDA S.C.P.A. - IMPEGNO DI SPESA	76.648,61

Esercizio	Capitolo	Missione	Titolo uscite	Descrizione	Residui passivi al 31.12.2022
2022	U15006	11	1	RIACCERTAMENTO ORDINARIO DEI RESIDUI E ADEMPIMENTI CONSEGUENTI - (CIG ZD233DF73C) AFFIDAMENTO ALLA SOCIETÀ CENTRI MEDICI DYADEA. S.R.L. DEL SERVIZIO DI ESECUZIONE E REFERTAZIONE DI 75 TAMPONI MOLECOLARI - IMPEGNO DI SPESA	10,00
2022	U15006	11	1	SERVIZIO DI SUPPORTO OPERATIVO ALLA GESTIONE DEGLI APPALTI	16.193,43
2022	U15006	11	1	SERVIZIO DI SUPPORTO OPERATIVO ALLA GESTIONE DEGLI APPALTI	30,00
2022	U15006	11	1	COD. 08IR007/G4 "T. GHIRONDA - SISTEMAZIONE IDRAULICA CON REALIZZAZIONE DI AREA DI ESPANSIONE DELLE PIENE E DIFESE SPONDALI" COMUNE DI ZOLA PREDOSA, LOC. PONTE RONCA PER LA "REALIZZAZIONE CASSA DI ESPANSIONE TORRENTE GHIRONDA" - AFFIDAMENTO SERVIZI DI PROGETTAZIONE - FINANZIAMENTO EUR 50.000,00 - CUP: E37B15000540001 - CIG: 9324977E71	48.970,60
2022	U15006	11	1	COD. 08IR007/G4 "T. GHIRONDA - SISTEMAZIONE IDRAULICA CON REALIZZAZIONE DI AREA DI ESPANSIONE DELLE PIENE E DIFESE SPONDALI" COMUNE DI ZOLA PREDOSA, LOC. PONTE RONCA PER LA "REALIZZAZIONE CASSA DI ESPANSIONE TORRENTE GHIRONDA" - AFFIDAMENTO SERVIZI DI PROGETTAZIONE - FINANZIAMENTO EUR 50.000,00 - CUP: E37B15000540001 - CIG: 9324977E71	30,00
2022	U15006	11	1	PRIMA INTEGRAZIONE CONTRATTO DI SERVIZIO LEPIDA - IMPEGNO DI SPESA	37.490,00
2022	U15006	11	1	CIG:9416113642. AFFIDAMENTO DEL SERVIZIO DI SUPPORTO SPECIALISTICO/OPERATIVO PER IL PERFEZIONAMENTO E LA MESSA A REGIME DI PROCEDURE OPERATIVE E DI PIANIFICAZIONE IN TEMA DI PROTEZIONE CIVILE, AI SENSI DELL'ART 1, COMMA 2, LETT. A) D.L.76/2020 COME MODIFICATO DAL D.L. 77/2021 CONVERTITO CON MODIFICHE NELLA L.108/2021. IMPEGNO DI SPESA	19.870,15
2022	U15006	11	1	CIG:9416113642. AFFIDAMENTO DEL SERVIZIO DI SUPPORTO SPECIALISTICO/OPERATIVO PER IL PERFEZIONAMENTO E LA MESSA A REGIME DI PROCEDURE OPERATIVE E DI PIANIFICAZIONE IN TEMA DI PROTEZIONE CIVILE, AI SENSI DELL'ART 1, COMMA 2, LETT. A) D.L.76/2020 COME MODIFICATO DAL D.L. 77/2021 CONVERTITO CON MODIFICHE NELLA L.108/2021. IMPEGNO DI SPESA	30,00
2022	U15006	11	1	CIG 9428202E68 - FORNITURA DEL SERVIZIO DI ATTUAZIONE DELL'IMMAGINE COORDINATA DI A.R.S.T.P.C. ALLA MHP SRL - IMPEGNO DI SPESA	55.232,45
2022	U15006	11	1	CIG 9428202E68 - FORNITURA DEL SERVIZIO DI ATTUAZIONE DELL'IMMAGINE COORDINATA DI A.R.S.T.P.C. ALLA MHP SRL - IMPEGNO DI SPESA	30,00

Esercizio	Capitolo	Missione	Titolo uscite	Descrizione	Residui passivi al 31.12.2022
2022	U15006	11	1	DD 1996/2022 - CAMPAGNA DI INDAGINI FINALIZZATE ALLA CARATTERIZZAZIONE AMBIENTALE DEI SEDIMENTI PRESENTI SUL FONDO ALVEO NEL TRATTO FINALE DEL CAVO NAPOLEONICO, IN COMUNE DI BONDENO (FE) - CIG YD83809DFD - AFFIDAMENTO SERVIZIO	21.721,72
2022	U15006	11	1	APPROVAZIONE PROGETTO, DETERMINA A CONTRARRE ED AGGIUDICAZIONE DEFINITIVA DEL SERVIZIO : 13-22 "D.D. N 1996/2022 - SERVIZI DI RILIEVI E INDAGINI GEOGNOSTICHE A SUPPORTO DELLE ATTIVITÀ DI PROGETTAZIONE" EUR 40.000,00 - SMARTCIG: ZF4380ED1C ALLA DITTA GEO&DOMUS	39.586,56
2022	U15006	11	1	ID 72 C - POPE - STUDIO PAESAGGISTICO E SUPPORTO ALLA PROGETTAZIONE DELLA CASSA DI ESPANSIONE DEL FIUME RENO IN LOCALITA' BAGNETTO - AFFIDAMENTO SERVIZIO PER OPZIONI A1 E A2 A RP STUDIO ARCHITETTI ASSOCIATI - CIG ZB83789239	11.030,95
2022	U15006	11	1	SECONDA INTEGRAZIONE DEL CONTRATTO SERVIZIO DI SUPPORTO TECNICO E SPECIALISTICO NELL'AMBITO DELLE TECNOLOGIE DI TELECOMUNICAZIONE E DELLO SVILUPPO DEI SERVIZI DIGITALI (ANNUALITA' 2021-2023) TRA L'AGENZIA REGIONALE PER LA SICUREZZA TERRITORIALE E LA PROTEZIONE CIVILE E LEPIDA S.C.P.A. - ASSUNZIONE IMPEGNO DI SPESA	31.252,63
2022	U15006	11	1	AFFIDAMENTO DIRETTO DEL SERVIZIO :21-22 AS106 "D.D. 1996/2022 - INCARICO DI SUPPORTO ALLA PROGETTAZIONE DEGLI INTERVENTI PNNR: 15.2 INTERVENTO DI CONSOLIDAMENTO DIFESA IDRAULICHE E RIALZI ARGINALI DEL F. RUBICONE NEL CENTRO ABITATO DI SAVIGNANO - 08IR202/G1 - EX EMFP_08IR472/G1 - CESENA (FC) - T. CESUOLA - INTERVENTO DI MESSA IN SICUREZZA E ADEGUAMENTO DEL CORSO D'ACQUA A PROTEZIONE DELL'ABITATO DI" DI UN IMPORTO COMPLESSIVO EUR 60.000,00 - CIG: 9444139E09 ALLA DITTA ENSER	60.000,00
2022	U15006	11	1	POTENZIAMENTO COLONNA MOBILE: SPESE PER PRATICHE AUTOMOLISTICHE COMPRENSIVE DI IMPOSTE E TASSE PER IL COMPLETAMENTO DI UN AUTOCARRO CON CASSONE E GRU PER LA COMPLETA OPERATIVITÀ_ CIG Z8E38322CD_ FASSI EMILIA SRL_ IMPEGNI DI SPESA SU INTEGRAZIONE POPE DD 3520/2022	1.730,80
2022	U15006	11	1	POTENZIAMENTO COLONNA MOBILE: SPESE PER PRATICHE AUTOMOLISTICHE COMPRENSIVE DI IMPOSTE E TASSE PER IL COMPLETAMENTO DI UN AUTOCARRO CON CASSONE E GRU PER LA COMPLETA OPERATIVITÀ_ CIG Z8E38322CD_ FASSI EMILIA SRL_ IMPEGNI DI SPESA SU INTEGRAZIONE POPE DD 3520/2022	779,58

Esercizio	Capitolo	Missione	Titolo uscite	Descrizione	Residui passivi al 31.12.2022
2022	U15006	11	1	DD N. 3520/2022 ID 72A - SERVIZI DI ARCHITETTURA ED INGEGNERIA RELATIVI ALLA PROGETTAZIONE DEFINITIVA ED ESECUTIVA. T. TRESINARO, PRIMI INTERVENTI DI MIGLIORAMENTO DELLA SICUREZZA IDRAULICA DEL TRATTO DI VALLE NEI COMUNI DI RUBIERA, SCANDIANO E CASALGRANDE (RE) - C.I.G. 94275883BB - APPROVAZIONE PROPOSTA DI AGGIUDICAZIONE ED AGGIUDICAZIONE EFFICACE - RTP MAIONE & PARTNERS SRL E ENGE0 SRL - RIDEFINIZIONE QUADRO ECONOMICO E ASSUNZIONE IMPEGNO DI SPESA	30,00
2022	U15006	11	1	DD N. 3520/2022 - ID 72G SERVIZIO DI SUPPORTO ALLE ATTIVITÀ DI PIANIFICAZIONE DI PROTEZIONE CIVILE NELL'AMBITO TERRITORIALE DELL'UT DI PIACENZA (TRIENNIO 2022-2024) - C.I.G. 9456103F0A - APPROVAZIONE PROPOSTA DI AGGIUDICAZIONE ED AGGIUDICAZIONE EFFICACE - CHIARINI DAVIDE - RIDEFINIZIONE QUADRO ECONOMICO E ASSUNZIONE IMPEGNO DI SPESA	30,00
2022	U15006	11	1	DD N. 3520/2022 ID 72D - SERVIZI DI ARCHITETTURA ED INGEGNERIA RELATIVI ALLA PROGETTAZIONE DEFINITIVA ED ESECUTIVA. FIUME TREBBIA, INTERVENTI DI RIPRISTINO, RECUPERO ED INTEGRAZIONE DELLE OPERE DI DIFESA IDRAULICA DEL NODO IDRAULICO DI PERINO, COMUNI DI TRAVO E COLI (PC)- C.I.G. 94381049CD - APPROVAZIONE PROPOSTA DI AGGIUDICAZIONE ED AGGIUDICAZIONE EFFICACE - RTP STUDIO POLARIS, ENGE0 SRL E EOS INGEGNERIA - RIDEFINIZIONE QUADRO ECONOMICO E ASSUNZIONE IMPEGNO DI SPESA	1.000,00
2022	U15006	11	1	DD N. 3520/2022 ID 72D - SERVIZI DI ARCHITETTURA ED INGEGNERIA RELATIVI ALLA PROGETTAZIONE DEFINITIVA ED ESECUTIVA. FIUME TREBBIA, INTERVENTI DI RIPRISTINO, RECUPERO ED INTEGRAZIONE DELLE OPERE DI DIFESA IDRAULICA DEL NODO IDRAULICO DI PERINO, COMUNI DI TRAVO E COLI (PC)- C.I.G. 94381049CD - APPROVAZIONE PROPOSTA DI AGGIUDICAZIONE ED AGGIUDICAZIONE EFFICACE - RTP STUDIO POLARIS, ENGE0 SRL E EOS INGEGNERIA - RIDEFINIZIONE QUADRO ECONOMICO E ASSUNZIONE IMPEGNO DI SPESA	30,00
2022	U15007	11	1	D.G.R. 622/2022 - COD. ID 75 - "ACQUISIZIONE DI BENI PER IL SERVIZIO DI PIENA DEI TRATTI DI COMPETENZA DEL SERVIZIO" - CIG: 92410389CB. APPROVAZIONE PROGETTO, DETERMINA A CONTRARRE E RELATIVA AGGIUDICAZIONE (RICHIESTE SATER N.PI101295-22, DESERTA, E PI131744-22). ASSUNZIONE IMPEGNI DI SPESA.	60,00

Esercizio	Capitolo	Missione	Titolo uscite	Descrizione	Residui passivi al 31.12.2022
2022	U15007	11	1	APPROVAZIONE PROGETTO, DETERMINAZIONE A CONTRARRE E AGGIUDICAZIONE EFFICACE ALL'IMPRESA FIAMMENGHI ARMANDO & FIGLIO ILERIO SNC DI RAVENNA DELL'APPALTO PUBBLICO DI FORNITURE AVENTE AD OGGETTO: "DD 662 28.2.2022 - ID 2022 82 - FORNITURA DI BENI DA FERRAMENTA NECESSARI ALLE SEDI APC RAVENNA - LUGO ANNO 2022-2023-2024" - CUP F11J22000130002, CIG 9406221320	994,89
2022	U15007	11	1	SMARTGIG:Z803821C2F. AFFIDAMENTO DELLA FORNITURA DI N. 9 TESTINE DI STAMPA PER PLOTTER HP A FAVORE DELLA SOCIETÀ BM SERVICE SRL. IMPEGNO DI SPESA	971,36
2022	U15007	11	1	CIG: Z483854D82 AFFIDAMENTO AI SENSI DELLA L. 108/2021 ALLA SECURITY FIRE S.R.L. DELLA FORNITURA E POSA DI SEGNALETICA ORIZZONTALE PER IL NUOVO CERPIC DI FERRARA. IMPEGNO DELLA SPESA 2021	14.942,44
2022	U15007	11	1	D.D.662/2022 ID 78 - ACQUISTO BENI DI CONSUMO SEDE STPC REGGIO EMILIA - CIG Z43383591A - APPROVAZIONE PROGETTO IN LINEA TECNICA, DETERMINAZIONE A CONTRARRE, APPROVAZIONE PROPOSTA DI AGGIUDICAZIONE ED AGGIUDICAZIONE EFFICACE - DITTA SETTI FERRAMENTA SRL - RIDEFINIZIONE QUADRO ECONOMICO E ASSUNZIONE IMPEGNO DI SPESA	922,21
2022	U15007	11	1	DD N. 3520/2022 ID 81 - ACQUISTO BENI DI CONSUMO SEDE UT STPC PARMA - AFFIDAMENTO SERVIZIO ALLA DITTA TECNOMAT	1.000,00
2022	U15007	11	1	D.D. N. 662/2022 - POPE 2022-2024 - ALLEGATO 1 - "ACQUISTO BENI E SERVIZI" - N. ID/2022/76 - ACQUISTO BENI DI CONSUMO SEDE STPC MODENA - APPROVAZIONE SPECIFICHE TECNICHE, DETERMINAZIONE A CONTRARRE, AGGIUDICAZIONE E ASSUNZIONE IMPEGNO DI SPESA	975,50
2022	U15014	9	1	RIACCERTAMENTO ORDINARIO DEI RESIDUI E ADEMPIMENTI CONSEGUENTI - DD 2024/20. "ID 76 MANUTENZIONE DEL CARRO PONTE DELLA CONCA DI VALLE LEPRI. CUP E56H19000120002 - CIG Z172DE8689". AFFIDAMENTO A TEC S.R.L. E IMPEGNO DI SPESA	226,51
2022	U15014	9	1	DGR N. 489/2021. ID N. 74 MANUTENZIONE DELLE PARTI EDILI DELLE CONCHE DI NAVIGAZIONE E NELLE AREE ANNESSE. CUP F76G21000270002 - CIG 909228354A. AFFIDAMENTO A TOTI STEFANO	30.985,97
2022	U15014	9	1	DGR N. 450/2022 - CI NI22B06 - RIMOZIONE DEGLI OSTACOLI ALLA NAVIGAZIONE LUNGO L'IDROVIA FERRARESE. CUP F96G22000380002 - CIG 9259842759 - APPROVAZIONE PROGETTO ED AFFIDAMENTO A FINOTTI ALBERTO SRL.	68.954,63

Esercizio	Capitolo	Missione	Titolo uscite	Descrizione	Residui passivi al 31.12.2022
2022	U15014	9	1	DGR N. 450/2022 - CI NI22B06 - RIMOZIONE DEGLI OSTACOLI ALLA NAVIGAZIONE LUNGO L'IDROVIA FERRARESE. CUP F96G22000380002 - CIG 9259842759 - APPROVAZIONE PROGETTO ED AFFIDAMENTO A FINOTTI ALBERTO SRL.	30,00
2022	U15015	9	1	DGR N. 489/2021 - "SP20C001 - INTERVENTI URGENTI E D'EMERGENZA NEI CORSI D'ACQUA DEI BACINI DEL TORRENTE IDICE" - CUP E35H20000150002 - CIG. 8793868172 - APPROVAZIONE PROGETTO EX ART. 27, D.LGS.N. 50/2016 E S.M. E AFFIDAMENTO A DE STEFANI ALESSANDRO S.R.L., EX ART. 36, C. 2, LETT. B), D.LGS. N. 50/2016 E S.M..	28.106,21
2022	U15015	9	1	DGR 489/2021 - COD. SP20C003 - "INTERVENTI URGENTI DI MANUTENZIONE PREVENTIVA E EMERGENZA NEL CORSO D'ACQUA DEL CAVO NAPOLEONICO E NEI RELATIVI MANUFATTI - CUP F24G20000060002 - CIG 9063522EF3 - APPROVAZIONE PROGETTO ESECUTIVO E AFFIDAMENTO LAVORI	30,00
2022	U15015	9	1	RIACCERTAMENTO ORDINARIO DEI RESIDUI E ADEMPIMENTI CONSEGUENTI - DGR N. 556/2019 - "C.I. SP19B001 - SERVIZIO DI PIENA 2019-2020-2021 - LAVORI URGENTI NEGLI IMPIANTI ELETTRICI DEL BACINO PO DI VOLANO. COMUNI VARI (FE) - CIG Z4D29FBE8A. APPROVAZIONE PROGETTO EX ART. 27, D.LGS.N. 50/2016 E S.M. ATTRIBUZIONE INCARICHI EX ART. 113. D.LGS.N. 50/2016 E S.M. AFFIDAMENTO EX ART. 36, C. 2 LETT. A) D.LGS. N. 50/2016 E S.M. ASSUNZIONE IMPEGNI DI SPESA.	2.355,20
2022	U15015	9	1	RIACCERTAMENTO ORDINARIO DEI RESIDUI E ADEMPIMENTI CONSEGUENTI - DGR N. 556/2019 - "C.I. SP19B001 - SERVIZIO DI PIENA 2019-2020-2021 - LAVORI URGENTI NEGLI IMPIANTI ELETTRICI DEL BACINO PO DI VOLANO. COMUNI VARI (FE) - CIG Z4D29FBE8A. APPROVAZIONE PROGETTO EX ART. 27, D.LGS.N. 50/2016 E S.M. ATTRIBUZIONE INCARICHI EX ART. 113. D.LGS.N. 50/2016 E S.M. AFFIDAMENTO EX ART. 36, C. 2 LETT. A) D.LGS. N. 50/2016 E S.M. ASSUNZIONE IMPEGNI DI SPESA.	2.500,03
2022	U15015	9	1	RIACCERTAMENTO ORDINARIO DEI RESIDUI E ADEMPIMENTI CONSEGUENTI - DGR N. 556/2019 - "C.I. SP19B001 - SERVIZIO DI PIENA 2019-2020-2021 - LAVORI URGENTI NEGLI IMPIANTI ELETTRICI DEL BACINO PO DI VOLANO. COMUNI VARI (FE) - CIG Z4D29FBE8A. APPROVAZIONE PROGETTO EX ART. 27, D.LGS.N. 50/2016 E S.M. ATTRIBUZIONE INCARICHI EX ART. 113. D.LGS.N. 50/2016 E S.M. AFFIDAMENTO EX ART. 36, C. 2 LETT. A) D.LGS. N. 50/2016 E S.M. ASSUNZIONE IMPEGNI DI SPESA.	2.334,38

Esercizio	Capitolo	Missione	Titolo uscite	Descrizione	Residui passivi al 31.12.2022
2022	U15015	9	1	RIACCERTAMENTO ORDINARIO DEI RESIDUI E ADEMPIMENTI CONSEGUENTI - DGR N. 489/2021 - "SP20C001 - INTERVENTI URGENTI E D'EMERGENZA NEI CORSI D'ACQUA DEI BACINI DEL TORRENTE IDICE" - CUP E35H20000150002 - CIG. 8793868172 - APPROVAZIONE PROGETTO EX ART. 27, D.LGS.N. 50/2016 E S.M. E AFFIDAMENTO A DE STEFANI ALESSANDRO S.R.L., EX ART. 36, C. 2, LETT. B), D.LGS. N. 50/2016 E S.M..	30,00
2022	U15015	9	1	RIACCERTAMENTO ORDINARIO DEI RESIDUI E ADEMPIMENTI CONSEGUENTI - SP20C006 - "INTERVENTI URGENTI E D'EMERGENZA NEI CORSI D'ACQUA DEI BACINI DEI TORRENTI SAMOGGIA, LAVINO, GHIRONDA, RENO" - CUP: F54G20000100002 - CIG: 8794939542 - APPROVAZIONE PROGETTO EX ART. 27, D. LGS.N. 50/2016 E S.M.I. E AFFIDAMENTO A MONTANA VALLE DEL LAMONE SOC. COOP. P.A. , EX ART. 36, C. 2, LETT. B), D.LGS. N. 50/2016 E S.M.I.	30,00
2022	U15015	9	1	RIACCERTAMENTO ORDINARIO DEI RESIDUI E ADEMPIMENTI CONSEGUENTI - COD. SP20A004 - MANUTENZIONE ORDINARIA DEI TRATTI DEI CORSI D'ACQUA SOGGETTI A SERVIZIO DI PIENA" - CUP F96G21000190002 - CIG 8827233F19. AGGIUDICAZIONE EX ART. 32, COMMA 7 D.LGS. N. 50/2016	36.829,43
2022	U15015	9	1	RIACCERTAMENTO ORDINARIO DEI RESIDUI E ADEMPIMENTI CONSEGUENTI - COD. SP20A004 - MANUTENZIONE ORDINARIA DEI TRATTI DEI CORSI D'ACQUA SOGGETTI A SERVIZIO DI PIENA" - CUP F96G21000190002 - CIG 8827233F19. AGGIUDICAZIONE EX ART. 32, COMMA 7 D.LGS. N. 50/2016	225,00
2022	U15015	9	1	RIACCERTAMENTO ORDINARIO DEI RESIDUI E ADEMPIMENTI CONSEGUENTI - APPROVAZIONE PROGETTO, DETERMINA A CONTRARRE DEI LAVORI 10-21 "SP19F004.002 - SPESE DI MANUTENZIONE ORDINARIA E SERVIZIO DI PIENA NEI CORSI D'ACQUA RICADENTI NEI BACINI IDROGRAFICI MONTONE E RONCO" - IMPORTO COMPLESSIVO EUR 71.000,00 - RETTIFICA CODICE (EX SP19F004.001) CUP F12G20000040002 - CIG 8927082D1A E AGGIUDICAZIONE DEFINITIVA EFFICACE ALLA COOP. CTA	261,56
2022	U15015	9	1	INT. SP21C004 - INTERVENTI URGENTI E D'EMERGENZA NEI CORSI D'ACQUA DEI BACINI DEL TORRENTE SILLARO" CUP: F96G21000240002 - CIG: 92478249C7 - APPROVAZIONE PROGETTO ESECUTIVO E AFFIDAMENTO	30,00
2022	U15015	9	1	INT. SP21C003 - INTERVENTI URGENTI E D'EMERGENZA NEI CORSI D'ACQUA DEI BACINI DEL TORRENTE IDICE" CUP: F96G21000230002 - CIG: 9269289B41 - APPROVAZIONE PROGETTO ESECUTIVO E AFFIDAMENTO	18.518,89

Esercizio	Capitolo	Missione	Titolo uscite	Descrizione	Residui passivi al 31.12.2022
2022	U15015	9	1	INT. SP21C003 - INTERVENTI URGENTI E D'EMERGENZA NEI CORSI D'ACQUA DEI BACINI DEL TORRENTE IDICE" CUP: F96G21000230002 - CIG: 9269289B41 - APPROVAZIONE PROGETTO ESECUTIVO E AFFIDAMENTO	30,00
2022	U15015	9	1	DELIBERA N. 450 DEL 28/03/2022 -CODICE INTERVENTO: SP20A002 "MANUTENZIONE TORRENTE BAGANZA ED AFFLUENTI NEL TRATTO INTERESSATO DAL SERVIZIO DI PIENA LOTTO 1-CUP: F47H21001270002- CIG: 9287940A8C DETERMINA A CONTRARRE, APPROVAZIONE VERBALE PROPOSTA DI AGGIUDICAZIONE, AGGIUDICAZIONE EFFICACE, RIDEFINIZIONE QUADRO ECONOMICO ED ASSUNZIONE IMPEGNI DI SPESA - LIQUIDAZIONE CONTRIBUTO ANAC - DITTA SANI RINO S.N.C. DI SANI ALFREDO & C.	30,00
2022	U15015	9	1	D.G.R. 450/2022 SERVIZIO DI PIENA - COD SP20A003 - COMUNI VARI (RE) - CONTROLLO DELLA VEGETAZIONE E SISTEMAZIONI ARGINALI NELL'ASTA PRINCIPALE DEL T. TRESINARO CHE VA DAL PONTE DI ARCETO ALLA CONFLUENZA CON IL FIUME SECCHIA - CUP E32G20000090002 C.I.G. 92944728ED - APPROVAZIONE PROPOSTA DI AGGIUDICAZIONE ED AGGIUDICAZIONE EFFICACE, RIDEFINIZIONE QUADRO ECONOMICO ED ASSUNZIONE IMPEGNI DI SPESA - DITTA MOVIMENTO TERRA E COSTRUZIONI - MO.TE.CO. SRL - LIQUIDAZIONE CONTRIBUTO ANAC	54.624,12
2022	U15015	9	1	D.G.R. 450/2022 - SP20A001 - COMUNI VARI (PC) - CONTROLLO DELLA VEGETAZIONE E SISTEMAZIONI ARGINALI NEI TRATTI SOTTESI DAL SERVIZIO DI PIENA - CUP E13H20000180002 - CIG 930312097B - APPROVAZIONE VERBALE DI PROPOSTA DI AGGIUDICAZIONE ED AGGIUDICAZIONE EFFICACE, RIDEFINIZIONE QUADRO ECONOMICO E ASSUNZIONE IMPEGNI DI SPESA - IMPRESA VACCARI S.R.L. - LIQUIDAZIONE CONTRIBUTO ANAC	30,00
2022	U15015	9	1	AGGIUDICAZIONE EFFICACE AI SENSI DELL'ART. 32 CO. 7 DEL DLGS 50/2016, ALL'IMPRESA 3 B AUTOTRASPORTI DI BUCCI EZIO & FIGLI S.N.C., DELL'APPALTO PUBBLICO DI LAVORI AVENTE AD OGGETTO: DGR 450/2022 -SP20F003 - SPESE DI MANUTENZIONE ORDINARIA E SERVIZIO DI PIENA NEI CORSI D'ACQUA RICADENTI NEI BACINI SAVIO, RUBICONE - CUP F56B20001220002 CIG 92902626BA. IMPEGNO DI SPESA	15,00
2022	U15015	9	1	AGGIUDICAZIONE EFFICACE AI SENSI DELL'ART. 32 CO. 7 DEL DLGS 50/2016, ALL'IMPRESA ROMAGNOLA STRADE SPA DI BERTINORO, DELL'APPALTO PUBBLICO DI LAVORI AVENTE AD OGGETTO: DGR 450/2022 -SP20F002 - SPESE DI MANUTENZIONE ORDINARIA E SERVIZIO DI PIENA NEI CORSI D'ACQUA RICADENTI NEI BACINI MONTONE E RONCO" CUP F12G20000080002 CIG 92869211A7. IMPEGNO DI SPESA.	15,00



Esercizio	Capitolo	Missione	Titolo uscite	Descrizione	Residui passivi al 31.12.2022
2022	U15015	9	1	APPROVAZIONE PROGETTO ESECUTIVO, DETERMINAZIONE A CONTRARRE E AGGIUDICAZIONE EFFICACE ALL'IMPRESA BIGUZZI S.R.L. DI FORLIMPOPOLI (FC) DELL'APPALTO MISTO DI LAVORI E FORNITURE DI: "D.G.R. 489/2021 - SP20F001 - COMUNI VARI - SPESE DI MANUTENZIONE ORDINARIA E SERVIZIO DI PIENA NEI CORSI D'ACQUA RICADENTI NEI BACINI IDROGRAFICI LAMONE, MONTONE, RONCO, FIUMI UNITI E BEVANO" - CUP F52G20000110002, CIG 943023299F. FORMALIZZAZIONE INCARICHI TECNICI, PRENOTAZIONE SPESA E IMPEGNO DI SPESA	30,00
2022	U15015	9	1	APPROVAZIONE PROGETTO ESECUTIVO, DETERMINAZIONE A CONTRARRE E AGGIUDICAZIONE EFFICACE ALL'IMPRESA E.DA.TEC. SAS DI ROCCHI ALESSANDRO E C. DI BORGHI (FC) PER L'APPALTO MISTO DI LAVORI E FORNITURE DI LAVORI DI: "D.G.R. 489/2021 - SP21F002 - COMUNI VARI - SPESE DI MANUTENZIONE ORDINARIA E SERVIZIO DI PIENA NEI CORSI D'ACQUA RICADENTI NEL BACINO IDROGRAFICO DEL F. SAVIO" - CUP: F56G21000060002 CIG 9430233A72. FORMALIZZAZIONE INCARICHI, PRENOTAZIONE IMPEGNO DI SPESA E IMPEGNO DI SPESA	30,00
2022	U15015	9	1	APPROVAZIONE PROGETTO ESECUTIVO, DETERMINAZIONE A CONTRARRE E AGGIUDICAZIONE EFFICACE ALL'IMPRESA S.E.M. S.R.L. DI FORLI' DELL'APPALTO DI LAVORI DI: "D.G.R. 450/2022 - SP21C006 - COMUNI VARI - INTERVENTI URGENTI E D'EMERGENZA NEI CORSI D'ACQUA DEI BACINI DEL TORRENTE SENIO" - CUP F96G21000180002, CIG 943021291E. FORMALIZZAZIONE INCARICHI TECNICI, PRENOTAZIONE SPESA E IMPEGNO DI SPESA	30,00
2022	U15015	9	1	APPROVAZIONE PROGETTO, DETERMINAZIONE A CONTRARRE E AGGIUDICAZIONE EFFICACE ALL'IMPRESA MONTANA VALLE DEL LAMONE SOC. COOP. P.A. DI BRISIGHELLA (RA), DELL'APPALTO PUBBLICO DI LAVORI AVENTE AD OGGETTO: "D.G.R. 450/2022 - SP21C005 - COMUNI VARI - INTERVENTI URGENTI E D'EMERGENZA NEI CORSI D'ACQUA DEI BACINI DEL TORRENTE SANTERNO" - CUP F16G21000180002 CIG 94302139F1. FORMALIZZAZIONE INCARICHI, PRENOTAZIONE IMPEGNO DI SPESA E IMPEGNO DI SPESA	30,00
2022	U15016	9	1	RIACCERTAMENTO ORDINARIO DEI RESIDUI E ADEMPIMENTI CONSEGUENTI - COD. SP18A007 SPESE PER ACQUISIZIONE DI BENI PER IL SERVIZIO DI PIENA SUL TORRENTE BAGANZA E MANUTENZIONE STRUMENTI TOPOGRAFICI - FORNITURA ATTREZZATURE VARIE - CIG:Z1C33DF348 - AFFIDAMENTO DIRETTO AI SENSI DEL COMBINATO DISPOSTO DEGLI ARTICOLI 32, C 2 E ART 1 DEL DL 76/2020 IN FAVORE DELLA DITTA FERRAMENTA VANOLI S.N.C.	898,00

Esercizio	Capitolo	Missione	Titolo uscite	Descrizione	Residui passivi al 31.12.2022
2022	U15016	9	1	AFFIDAMENTO DIRETTO, AI SENSI DELL'ART. 36, COMMA 2 LETT. A) DEL D.LGS. N. 50/2016, ALLA DITTA "ETERNEDILE SPA" PER LA FORNITURA DI 70 TONNELLATE DI "SABBIA DI PO". DETERMINAZIONE A CONTRARRE, AGGIUDICAZIONE E ASSUNZIONE IMPEGNO DI SPESA - SMART CIG Z2B3790B0E	2.977,24
2022	U15018	9	1	DGR 722/2020 - SE20G002 - GESTIONE E MANUTENZIONE DEL SISTEMA DI MONITORAGGIO RUPE DI SAN LEO (RN) CUP: F25J20000200002 CIG: 8363228213. APPROVAZIONE PROGETTO ESECUTIVO, DETERMINAZIONE A CONTRARRE, AFFIDAMENTO DIRETTO EX ART 36, COMMA 2, LETT. A) E ASSUNZIONE IMPEGNI DI SPESA	9.894,20
2022	U15018	9	1	RIACCERTAMENTO ORDINARIO DEI RESIDUI E ADEMPIMENTI CONSEGUENTI - COD. SE18A008.003 - COMUNI VARI - (PR) -RILIEVI E INDAGINI GEOGNOSTICHE PER L'ANALISI E MONITORAGGIO DI DISSESTI LOCALITÀ VARIE IN PROVINCIA DI PARMA."(C.I.G.): 8742465E55 - AGGIUDICAZIONE EX ART.32, COMMA 7, D.LGS.50/2016 ALLA DITTA SUBSOIL SRL	7.642,00
2022	U15018	9	1	RIACCERTAMENTO ORDINARIO DEI RESIDUI E ADEMPIMENTI CONSEGUENTI - "SE18C002.003 - SERVIZIO DI INDAGINE E VERIFICA DELLA FUNZIONALITÀ IDRAULICA DELLE OPERE DI MANOVRA NEI SOTTOBACINI MEDIO RENO, SAMOGGIA, NAVILE, SAVENA ABBANDONATO" - CIG 8896100DF2 - APPROVAZIONE PROGETTO E AFFIDAMENTO SERVIZIO	30,00
2022	U15018	9	1	RIACCERTAMENTO ORDINARIO DEI RESIDUI E ADEMPIMENTI CONSEGUENTI - APPROVAZIONE PROGETTO, DETERMINA A CONTRARRE ED AGGIUDICAZIONE EFFICACE ALL'IMPRESA RIMINI MISURE S.R.L. PER L'APPALTO PUBBLICO DI SERVIZI AD OGGETTO: "DGR 489/2021- SE19F003 - SPESE CORRENTI PER INDAGINI, RILIEVI, MISURE DI PORTATA E TRASPORTO SOLIDO, STUDI SULLE OPERE IDRAULICHE E CORSI D'ACQUA, NEL TERRITORIO DI COMPETENZA DEL SERVIZIO DI FORLI'-CESENA. CUP F87C20000140002 CIG 8939166126	4.526,54
2022	U15018	9	1	RIACCERTAMENTO ORDINARIO DEI RESIDUI E ADEMPIMENTI CONSEGUENTI - D.G.R. 722/2020 E 489/2021 - SE20G001 - RN COMUNI VARI - SPESE CORRENTI PER MODELLISTICA IDROMORFOLOGICA DEL F. MARECCHIA - II FASE - EUR 24.000,00 - CUP F45J20000300002 - CIG Z3133D758F - APPROVAZIONE PROGETTO E AFFIDAMENTO DIRETTO AI SENSI DELL'ART. 1, COMMA 2, LETT. A) DELLA L. 120/2020 ALLA SOCIETA' TECHNITAL S.P.A. - RIDEFINIZIONE QUADRO ECONOMICO E ASSUNZIONE IMPEGNO DI SPESA	23.740,52

Esercizio	Capitolo	Missione	Titolo uscite	Descrizione	Residui passivi al 31.12.2022
2022	U15018	9	1	D.G.R. 450/2022 - INT. SE20C004 - SERVIZIO DI RILIEVI TOPOGRAFICI OPERA IDRAULICA BATTIFERRO IN COMUNE DI BOLOGNA. CIG: YC43637C0E. APPROVAZIONE PROGETTO, DETERMINA A CONTRARRE E RELATIVA AGGIUDICAZIONE (RICHIESTA SATER N. PI118312-22). ASSUNZIONE IMPEGNO DI SPESA.	14.643,66
2022	U15018	9	1	DGR N. 450 DEL 28/03/2022- CODICE INTERVENTO: SE20A002 RILIEVI E INDAGINI GEOGNOSTICHE PER L'ANALISI E MONITORAGGIO DI DISSESTI LOCALITÀ VARIE IN PROVINCIA DI PARMA - LOTTO 1"- CIG: 9239877BB4- DETERMINA A CONTRARRE, APPROVAZIONE VERBALE PROPOSTA DI AGGIUDICAZIONE E AGGIUDICAZIONE EX ART. 32 COMMA 5 E COMMA 7 - IMPRESA GEOEXPLORATION S.R.L.	38.833,82
2022	U15018	9	1	DGR N. 450 DEL 28/03/2022- CODICE INTERVENTO: SE20A002 RILIEVI E INDAGINI GEOGNOSTICHE PER L'ANALISI E MONITORAGGIO DI DISSESTI LOCALITÀ VARIE IN PROVINCIA DI PARMA - LOTTO 1"- CIG: 9239877BB4- DETERMINA A CONTRARRE, APPROVAZIONE VERBALE PROPOSTA DI AGGIUDICAZIONE E AGGIUDICAZIONE EX ART. 32 COMMA 5 E COMMA 7 - IMPRESA GEOEXPLORATION S.R.L.	30,00
2022	U15018	9	1	DGR 450/22 - SE21G001 - INDAGINI , RILIEVI E MONITORAGGIO FINALIZZATI AD INTERVENTI DI MITIGAZIONE DEL RISCHIO IDROGEOLOGICO NEL TERRITORIO DELLA PROVINCIA DI RIMINI. SMART CIG: Z8636EE1E3. AFFIDAMENTO DIRETTO E ASSUNZIONE IMPEGNO DI SPESA.	29.697,41
2022	U15018	9	1	SE20C006 - RILIEVI E INDAGINI FINALIZZATI ALLA PROGETTAZIONE DI INTERVENTI SU DISSESTI NEL BACINO DEL RENO - APPROVAZIONE PROGETTO E AFFIDAMENTO SERVIZIO	23.138,89
2022	U15018	9	1	D.G.R. 450/2022 - COD. SE20A005 - RILIEVI TOPOGRAFICI FINALIZZATI ALLA PROGETTAZIONE DI INTERVENTI - CIG 93676415E6 - APPROVAZIONE PROGETTO ESECUTIVO, DETERMINA A CONTRARRE, APPROVAZIONE VERBALE PROPOSTA DI AGGIUDICAZIONE E AGGIUDICAZIONE - IMPRESA GEOGRA'SRL	19.565,73
2022	U15018	9	1	SE20C002 - AFFIDAMENTO DI ATTIVITÀ DI RILIEVI TOPOGRAFICI E INDAGINI SUI CORSI D'ACQUA DEL FIUME RENO TRA CENTO ED ARGENTA, DEL CAVO NAPOLEONICO E SUI RELATIVI MANUFATTI" - CIG 9380862437 - APPROVAZIONE PROGETTO E AFFIDAMENTO SERVIZIO	30,00
2022	U15018	9	1	D.G.R. 859/2018 - INT. SE18C001 - SERVIZI DI RILIEVI TOPOGRAFICI SUL TORRENTE RAVONE IN COMUNE DI BOLOGNA" - 2° ESPERIMENTO - CIG: 9400384248. DETERMINA A CONTRARRE E RELATIVA AGGIUDICAZIONE (RICHIESTA SATER N. PI232862-22). RIDUZIONE E CONTESTUALE NUOVA ASSUNZIONE IMPEGNO DI SPESA.	66.629,21

Esercizio	Capitolo	Missione	Titolo uscite	Descrizione	Residui passivi al 31.12.2022
2022	U15018	9	1	D.G.R. 859/2018 - INT. SE18C001 - SERVIZI DI RILIEVI TOPOGRAFICI SUL TORRENTE RAVONE IN COMUNE DI BOLOGNA" - 2° ESPERIMENTO - CIG: 9400384248. DETERMINA A CONTRARRE E RELATIVA AGGIUDICAZIONE (RICHIESTA SATER N. PI232862-22). RIDUZIONE E CONTESTUALE NUOVA ASSUNZIONE IMPEGNO DI SPESA.	30,00
2022	U15018	9	1	D.G.R. 450/2022 - L.R. 7/2004 - COD SE22A003 - COMUNI VARI (PC) - STUDIO, MONITORAGGIO E MODELLIZZAZIONE SPECIALISTICA DI GRANDI FENOMENI FRANOSI CHE INTERESSANO IL TERRITORIO DELLA PROVINCIA DI PIACENZA - CIG ZB33721FBA - APPROVAZIONE VERBALE DI PROPOSTA DI AGGIUDICAZIONE ED AGGIUDICAZIONE EFFICACE, RIDEFINIZIONE QUADRO ECONOMICO E ASSUNZIONE IMPEGNI DI SPESA - UNIVERSITA' DI MODENA E REGGIO EMILIA DIPARTIMENTO DI SCIENZE CHIMICHE E GEOLOGICHE	14.551,87
2022	U15018	9	1	D.G.R. 450/2022 - L.R. 7/2004 - COD. SE22A001 INDAGINI GEOGNOSTICHE E MANUTENZIONE STRUMENTI NEL TERRITORIO DELLA PROVINCIA DI PIACENZA E COD. PER20A01 INDAGINI GEOGNOSTICHE NEI CENTRI ABITATI PERIMETRATI O DA PERIMETRARE - C.I.G.: 93059042EB - APPROVAZIONE VERBALE DI PROPOSTA DI AGGIUDICAZIONE ED AGGIUDICAZIONE EFFICACE, RIDEFINIZIONE QUADRO ECONOMICO E ASSUNZIONE IMPEGNI DI SPESA - IMPRESA PARMAGEO S.R.L. - LIQUIDAZIONE CONTRIBUTO ANAC	37.780,39
2022	U15018	9	1	D.G.R. 450/2022 - L.R. 7/2004 - COD. SE22A001 INDAGINI GEOGNOSTICHE E MANUTENZIONE STRUMENTI NEL TERRITORIO DELLA PROVINCIA DI PIACENZA E COD. PER20A01 INDAGINI GEOGNOSTICHE NEI CENTRI ABITATI PERIMETRATI O DA PERIMETRARE - C.I.G.: 93059042EB - APPROVAZIONE VERBALE DI PROPOSTA DI AGGIUDICAZIONE ED AGGIUDICAZIONE EFFICACE, RIDEFINIZIONE QUADRO ECONOMICO E ASSUNZIONE IMPEGNI DI SPESA - IMPRESA PARMAGEO S.R.L. - LIQUIDAZIONE CONTRIBUTO ANAC	30,00
2022	U15018	9	1	AFFIDAMENTO DIRETTO ALLA DITTA ECOCANTIERI IL SERVIZIO DI : 8-22SE21F005 - INDAGINI, RILIEVI E MONITORAGGIO FINALIZZATI AD INTERVENTI DI MITIGAZIONE DEL RISCHIO IDROGEOLOGICO NEL TERRITORIO DELLA PROVINCIA DI FORLÌ-CESENA - INDAGINI IN LOCALITÀ RASPIGLIO COMUNE DI PREMILCUORE" DI UN IMPORTO COMPLESSIVO EUR 20.000,00 - CUP F94D22001090002 - SMARTCIG Z7E370E957	19.999,89

Esercizio	Capitolo	Missione	Titolo uscite	Descrizione	Residui passivi al 31.12.2022
2022	U15018	9	1	D.G.R. 450/22 - L.R. 7/2004 - COD SE22A004 - COMUNI VARI (PC) - STUDIO E VALUTAZIONE DI FRANE PROFONDE ATTRAVERSO L'UTILIZZO DI INCLINOMETRO ROBOTIZZATO - CIG: ZC63721FF2 - APPROVAZIONE VERBALE DI PROPOSTA DI AGGIUDICAZIONE EDAGGIUDICAZIONE EFFICACE, RIDEFINIZIONE QUADRO ECONOMICO E ASSUNZIONE IMPEGNI DI SPESA - C.N.R. CONSIGLIO NAZIONALE DELLA RICERCHE	9.646,00
2022	U15019	9	1	AFFIDAMENTO DEI SERVIZI"14-21 - DGR 489/2021 - APPROVAZIONE PROGRAMMA TRIENNALE 2021-2023 ED ELENCO ANNUALE 2021 - ALLEGATO H L.R. 7/2004 - RILIEVI E INDAGINI PER PERIMETRAZIONE ABITATI - "PER21F02 - INDAGINI, RILIEVI E MONITORAGGIO IN ABITATI FINALIZZATI AD INTERVENTI DI MITIGAZIONE DEL RISCHIO NEL TERRITORIO DELLA PROVINCIA DI FORLÌ-CESENA" CUP: F93D21002360002 SMART CIG: Z533349140 ALL'ALMA MATER STUDIORUM - UNIVERSITÀ DI BOLOGNA E ASSUNZIONE IMPEGNO DI SPESA	29.700,00
2022	U15019	9	1	DGR N. 450 DEL 28/03/2022- " CODICE INTERVENTO: PER20A02/ INDAGINI GEOGNOSTICHE E LETTURE INCLINOMETRICHE PER IL MONITORAGGIO E L'ANALISI DI ABITATI DA CONSOLIDARE IN LOCALITÀ VARIE DELLA PROVINCIA DI PARMA"- CIG: 9258818A50- DETERMINA A CONTRARRE, APPROVAZIONE VERBALE PROPOSTA DI AGGIUDICAZIONE E AGGIUDICAZIONE EX ART. 32 COMMA 5 E COMMA 7 - IMPRESA S.IN.GE.A. SRL	30,00
2022	U15019	9	1	D.G.R. 450/2022 - L.R. 7/2004 - COD. SE22A001 INDAGINI GEOGNOSTICHE E MANUTENZIONE STRUMENTI NEL TERRITORIO DELLA PROVINCIA DI PIACENZA E COD. PER20A01 INDAGINI GEOGNOSTICHE NEI CENTRI ABITATI PERIMETRATI O DA PERIMETRARE - C.I.G.: 93059042EB - APPROVAZIONE VERBALE DI PROPOSTA DI AGGIUDICAZIONE ED AGGIUDICAZIONE EFFICACE, RIDEFINIZIONE QUADRO ECONOMICO E ASSUNZIONE IMPEGNI DI SPESA - IMPRESA PARMAGEO S.R.L. - LIQUIDAZIONE CONTRIBUTO ANAC	28.656,26
2022	U15019	9	1	APPROVAZIONE PROGETTO ESECUTIVO, DETERMINA A CONTRARRE ED AGGIUDICAZIONE DEFINITIVA ALLA DITTA SOILTER SAS I SERVIZI. 10-22 "D.G.R N. 450/2022 - PER21F03 -INDAGINI, RILIEVI E MONITORAGGIO IN ABITATI FINALIZZATI AD INTERVENTI DI MITIGAZIONE DEL RISCHIO NEL TERRITORIO DELLA PROVINCIA DI FORLÌ-CESENA" - CUP F83D21008470002 - SMART CIG: Z4637E4F9D	28.311,15

Esercizio	Capitolo	Missione	Titolo uscite	Descrizione	Residui passivi al 31.12.2022
2022	U15020	9	1	CODICE 7B1C012 LAVORI DI SFALCIO, TAGLIO VEGETAZIONE, RIPROFILATURA E RIPRISTINO SPONDE IN FRANA IN TRATTI SALTUARI NEI CORSI D'ACQUA DEI BACINI DEL TORRENTE IDICE E DEL TORRENTE SILLARO CUP F22G20000170002 CIG 88967652BC. AGGIUDICAZIONE EX ART.32 COMMA 7 DEL D.LGS. 50/2016	68.897,01
2022	U15020	9	1	DGR 489/2021 COD. 7A1A019 COMUNI VARI (RE) - LAVORI DI MANUTENZIONE ORDINARIA FINALIZZATA ALLA DIFESA DEI VERSANTI, CON OPERE DI DRENAGGIO, STRUTTURE, MOVIMENTI TERRA E SIMILI. AREA APPENNINICA - ACCORDO QUADRO - C.I.G. 89550916DE C.U.P. E22G20000120002 - APPROVAZIONE PROGETTO IN LINEA TECNICA, DETERMINAZIONE A CONTRARRE, APPROVAZIONE PROPOSTA DI AGGIUDICAZIONE ED AGGIUDICAZIONE EFFICACE, RIDEFINIZIONE QUADRO ECONOMICO ED ASSUNZIONE IMPEGNI DI SPESA - DITTA BERTOIA IMPRESA COSTRUZIONI SRL	1.322,45
2022	U15020	9	1	D.G.R. N. 489/2021 - COD. 7B1C013 - "LAVORI DI SFALCIO, TAGLIO VEGETAZIONE RIPROFILATURA E RIPRISTINO SPONDE IN FRANA IN TRATTI SALTUARI NEI CORSI D'ACQUA DEL CAVO NAPOLEONICO E DEL FIUME RENO, TRA CENTO ED ARGENTA" - CUP: F92G20000050002 - CIG: 906698263E. APPROVAZIONE PROGETTO, DETERMINA A CONTRARRE E RELATIVA AGGIUDICAZIONE (RICHIESTA SATER N. PI012151-22). ASSUNZIONE IMPEGNI DI SPESA.	133.567,86
2022	U15020	9	1	D.G.R. N. 489/2021 - COD. 7B1C013 - "LAVORI DI SFALCIO, TAGLIO VEGETAZIONE RIPROFILATURA E RIPRISTINO SPONDE IN FRANA IN TRATTI SALTUARI NEI CORSI D'ACQUA DEL CAVO NAPOLEONICO E DEL FIUME RENO, TRA CENTO ED ARGENTA" - CUP: F92G20000050002 - CIG: 906698263E. APPROVAZIONE PROGETTO, DETERMINA A CONTRARRE E RELATIVA AGGIUDICAZIONE (RICHIESTA SATER N. PI012151-22). ASSUNZIONE IMPEGNI DI SPESA.	30,00
2022	U15020	9	1	RIACCERTAMENTO ORDINARIO DEI RESIDUI E ADEMPIMENTI CONSEGUENTI - COD. 7B1B001 - COMUNI DI FERRARA, FISCAGLIA, OSTELLATO, COMACCHIO E CODIGORO LAVORI DI MANUTENZIONE ORDINARIA NEI CORSI D'ACQUA DEI BACINI DEL PO DI VOLANO - PRIMO LOTTO- CUP F41G18000090002 - CIG 771259069B. AGGIUDICAZIONE EX ART. 32, COMMA 7, D.LGS N. 50/2016 A FAVORE DELL'IMPRESA STRADEDIL S.R.L.	2.896,36

Esercizio	Capitolo	Missione	Titolo uscite	Descrizione	Residui passivi al 31.12.2022
2022	U15020	9	1	RIACCERTAMENTO ORDINARIO DEI RESIDUI E ADEMPIMENTI CONSEGUENTI - COD. 7B1B001 - COMUNI DI FERRARA, FISCAGLIA, OSTELLATO, COMACCHIO E CODIGORO LAVORI DI MANUTENZIONE ORDINARIA NEI CORSI D'ACQUA DEI BACINI DEL PO DI VOLANO - PRIMO LOTTO - CUP F41G18000090002 - CIG 771259069B. APPROVAZIONE PERIZIA DI VARIANTE E SUPPLETIVA CIG Z972D0165A. ASSUNZIONE IMPEGNI DI SPESA	549,14
2022	U15020	9	1	RIACCERTAMENTO ORDINARIO DEI RESIDUI E ADEMPIMENTI CONSEGUENTI - CODICE 7B1A042 LAVORI DI MANUTENZIONE ORDINARIA DI OPERE IDRAULICHE NEL BACINO PARMA -BAGANZA - CUP E63H19000680002 - CIG 8554427879 LOTTO A. AGGIUDICAZIONE EX ART.32, COMMA 7, D.LGS. 50/2016	452,99
2022	U15020	9	1	RIACCERTAMENTO ORDINARIO DEI RESIDUI E ADEMPIMENTI CONSEGUENTI - CODICE N.7B1A043 LAVORI DI MANUTENZIONE ORDINARIA DI OPERE IDRAULICHE NEL BACINO TARO-CENO - CUP E33H19000490002 - CIG 8566700879, LOTTO A - AGGIUDICAZIONE EX ART.32 CO.7, D.LGS.50/2016	553,25
2022	U15020	9	1	RIACCERTAMENTO ORDINARIO DEI RESIDUI E ADEMPIMENTI CONSEGUENTI - CODICE N.7B1A043 LAVORI DI MANUTENZIONE ORDINARIA DI OPERE IDRAULICHE NEL BACINO TARO-CENO - CUP E33H19000490002 - CIG 8566826076, LOTTO C. AGGIUDICAZIONE EX ART.32, COMMA 7, D.LGS 50/2016	53.987,88
2022	U15020	9	1	RIACCERTAMENTO ORDINARIO DEI RESIDUI E ADEMPIMENTI CONSEGUENTI - CODICE N.7B1A043 LAVORI DI MANUTENZIONE ORDINARIA DI OPERE IDRAULICHE NEL BACINO TARO-CENO - CUP E33H19000490002 - CIG 8566826076, LOTTO C. AGGIUDICAZIONE EX ART.32, COMMA 7, D.LGS 50/2016	11.873,82
2022	U15020	9	1	RIACCERTAMENTO ORDINARIO DEI RESIDUI E ADEMPIMENTI CONSEGUENTI - 7B1A073 - COMUNI: BERCETO, CALESTANO, TERENCE (PR) TITOLO: MANUTENZIONE OPERE IDRAULICHE E RIPRISTINO SEZIONI DI DEFLUSSO NEL BACINO DEL TORRENTE BAGANZA." - CUP: F57H21001030002 - CIG: 8846580CC0 - DETERMINAZIONE A CONTRARRE, APPROVAZIONE PROPOSTA DI AGGIUDICAZIONE E AGGIUDICAZIONE EFFICACE ALLA DITTA GE.CO GENERALI COSTRUZIONI S.R.L.	76.613,56
2022	U15020	9	1	RIACCERTAMENTO ORDINARIO DEI RESIDUI E ADEMPIMENTI CONSEGUENTI - CODICE 7B1A067 "MANUTENZIONE DEI VERSANTI E DEL RETICOLO IDROGRAFICO NON ARGINATO DI COMPETENZA REGIONALE" - CUP F47H21001280002- LOTTO A - MONTAGNA SECCHIA CIG 8830451EAD - AGGIUDICAZIONE EX ART. 32, COMMA 7, D. LGS. N. 50/2016 SS.MM.	225,00

Esercizio	Capitolo	Missione	Titolo uscite	Descrizione	Residui passivi al 31.12.2022
2022	U15020	9	1	RIACCERTAMENTO ORDINARIO DEI RESIDUI E ADEMPIMENTI CONSEGUENTI - CODICE 7B1A067 "MANUTENZIONE DEI VERSANTI E DEL RETICOLO IDROGRAFICO NON ARGINATO DI COMPETENZA REGIONALE" - CUP F47H21001280002 - LOTTO B - MONTAGNA PANARO CIG 88304562D1 - AGGIUDICAZIONE EX ART. 32, COMMA 7, D. LGS. N. 50/2016 SS.MM.	225,00
2022	U15020	9	1	RIACCERTAMENTO ORDINARIO DEI RESIDUI E ADEMPIMENTI CONSEGUENTI - D.G.R. 1996/2020 - 7B1G004 - RN - COMUNI VARI - MANUTENZIONE ORDINARIA PER SISTEMAZIONE RETE IDROGRAFICA DEI BACINI USO, MARECCHIA, MARANO, MELO, CONCA, VENTENA E TAVOLLO - CUP F44J19000040002 - CIG 8508948E02 - RETTIFICA DETERMINAZIONE N. 199/2021 - APPROVAZIONE CONTRATTO - IMPRESA C.B.R. SOCIETA' COOPERATIVA BRACCIANTI RIMINESE - ASSUNZIONE IMPEGNI DI SPESA E RIDEFINIZIONE QUADRO ECONOMICO	645,37
2022	U15020	9	1	RIACCERTAMENTO ORDINARIO DEI RESIDUI E ADEMPIMENTI CONSEGUENTI - C.I. 7B1C010 - LAVORI DI SFALCIO, TAGLIO VEGETAZIONE RIPROFILATURA E RIPRISTINO SPONDE IN FRANA IN TRATTI ARGINATI DEI TORRENTI SAMOGGIA, LAVINO, GHIRONDA, SAVENA ABBANDONATO, DEL FIUME RENO E DEL CANALE NAVILE" - CUP E51G19000130002 - CIG CONTRATTO PRINCIPALE 8088244618 - CIG VARIANTE 879921913B - APPROVAZIONE PERIZIA SUPPLETIVA DI VARIANTE	30,00
2022	U15020	9	1	RIACCERTAMENTO ORDINARIO DEI RESIDUI E ADEMPIMENTI CONSEGUENTI - CODICE 7B1C015 - LAVORI DI SFALCIO, TAGLIO VEGETAZIONE, RIPROFILATURA E RIPRISTINO SPONDE IN FRANA IN TRATTI ARGINATI DEI TORRENTI SAMOGGIA, LAVINO, GHIRONDA, SAVENA ABBANDONATO, DEL FIUME RENO E DEL CANALE NAVILE-CUP F82G20000100002 - CIG 883368182A. AGGIUDICAZIONE DEFINTIVA EX ART. 32, C. 7 D.LGS. N. 50/2016.	225,00
2022	U15020	9	1	RIACCERTAMENTO ORDINARIO DEI RESIDUI E ADEMPIMENTI CONSEGUENTI - APPROVAZIONE DEL PROGETTO, DETERMINA A CONTRARRE , AFFIDAMENTO DIRETTO ALL'IMPRESA SEM S.R.L. DEI LAVORI "7B1F011.002 - L.R. 27/1974 - MANUTENZIONE ORDINARIA PER SISTEMAZIONE RETE IDROGRAFICA DEI BACINI MONTONE RABBI - ANNUALITÀ 2021 - COMUNI VARI - CUP F82G20000130002 CIG 8929600B06" E ASSUNZIONE IMPEGNO DI SPESA	602,95



Esercizio	Capitolo	Missione	Titolo uscite	Descrizione	Residui passivi al 31.12.2022
2022	U15020	9	1	RIACCERTAMENTO ORDINARIO DEI RESIDUI E ADEMPIMENTI CONSEGUENTI - CODICE 7B1C012 LAVORI DI SFALCIO, TAGLIO VEGETAZIONE, RIPROFILATURA E RIPRISTINO SPONDE IN FRANA IN TRATTI SALTUARI NEI CORSI D'ACQUA DEI BACINI DEL TORRENTE IDICE E DEL TORRENTE SILLARO CUP F22G20000170002 CIG 88967652BC. AGGIUDICAZIONE EX ART.32 COMMA 7 DEL D.LGS. 50/2016	95.907,91
2022	U15020	9	1	RIACCERTAMENTO ORDINARIO DEI RESIDUI E ADEMPIMENTI CONSEGUENTI - CODICE 7B1C012 LAVORI DI SFALCIO, TAGLIO VEGETAZIONE, RIPROFILATURA E RIPRISTINO SPONDE IN FRANA IN TRATTI SALTUARI NEI CORSI D'ACQUA DEI BACINI DEL TORRENTE IDICE E DEL TORRENTE SILLARO CUP F22G20000170002 CIG 88967652BC. AGGIUDICAZIONE EX ART.32 COMMA 7 DEL D.LGS. 50/2016	225,00
2022	U15020	9	1	RIACCERTAMENTO ORDINARIO DEI RESIDUI E ADEMPIMENTI CONSEGUENTI - APPROVAZIONE, DETERMINA A CONTRARRE DEI LAVORI:15-21"D.G.R. 489/2021 - 7B1F013.002 - L.R. 27/1974 - MANUTENZIONE ORDINARIA PER SISTEMAZIONE RETE IDROGRAFICA DEI BACINI RONCO, BIDENTE E BEVANO - ANNUALITÀ 2021 - COMUNI VARI - IMPORTO COMPLESSIVO EUR 110.000,00 - CUP F32G20000130002 - CIG 8929932CFF E AFFIDAMENTO ALL'IMPRESA BIGUZZI SRL E ASSUNZIONE IMPEGNO DI SPESA	437,91
2022	U15020	9	1	RIACCERTAMENTO ORDINARIO DEI RESIDUI E ADEMPIMENTI CONSEGUENTI - "7A1C003 - INTERVENTI URGENTI E D'EMERGENZA NEI CORSI D'ACQUA DEI BACINI DEL TORRENTE SAVENA ABBANDONATO, DEL FIUME RENO E DEL CANALE NAVILE" CUP E31G19000130002 - APPROVAZIONE PROGETTO E AFFIDAMENTO STRALCI A E B	63.627,88
2022	U15020	9	1	RIACCERTAMENTO ORDINARIO DEI RESIDUI E ADEMPIMENTI CONSEGUENTI - DGR 489/2021 COD. 7A1A019 COMUNI VARI (RE) - LAVORI DI MANUTENZIONE ORDINARIA FINALIZZATA ALLA DIFESA DEI VERSANTI, CON OPERE DI DRENAGGIO, STRUTTURE, MOVIMENTI TERRA E SIMILI. AREA APPENNINICA - ACCORDO QUADRO - C.I.G. 89550916DE C.U.P. E22G20000120002 - APPROVAZIONE PROGETTO IN LINEA TECNICA, DETERMINAZIONE A CONTRARRE, APPROVAZIONE PROPOSTA DI AGGIUDICAZIONE ED AGGIUDICAZIONE EFFICACE, RIDEFINIZIONE QUADRO ECONOMICO ED ASSUNZIONE IMPEGNI DI SPESA - DITTA BERTOIA IMPRESA COSTRUZIONI SRL	97.470,50
2022	U15020	9	1	COD. 7S1F007 - INTERVENTI DI MANUTENZIONE ORDINARIA MEDIANTE RIPASCIMENTO DEI LITORALI IN EROSIONE NEI COMUNI DI RAVENNA E CERVIA - CUP F51G19000040002 - CIG 8996878A96. DETERMINAZIONE AGGIUDICAZIONE EX ART. 32 COMMA 7 D.LGS.50/2016.	225,00

Esercizio	Capitolo	Missione	Titolo uscite	Descrizione	Residui passivi al 31.12.2022
2022	U15020	9	1	COD. 7B1B004 - LAVORI DI MANUTENZIONE ORDINARIA DEGLI ARGINI DEL SISTEMA BURANA VOLANO, IN COMUNI VARI DELLA PROVINCIA DI FERRARA - CUP F36G21000210002 - CIG 8960703E07. AGGIUDICAZIONE EX ART. 32, COMMA 7 ED ASSUNZIONE IMPEGNI DI SPESA.	225,00
2022	U15020	9	1	COD. 7S1B003 - MANUTENZIONE DELLE OPERE DI DIFESA DEL LITORALE FERRARESE, IN COMUNE DI COMACCHIO (FE) - CUP F56G21000090002 - CIG 8957152BA7. AGGIUDICAZIONE EX ART. 32 COMMA 7 D.LGS.50/2016 E ASSUNZIONE IMPEGNI DI SPESA.	10.968,37
2022	U15020	9	1	COD. 7S1B003 - MANUTENZIONE DELLE OPERE DI DIFESA DEL LITORALE FERRARESE, IN COMUNE DI COMACCHIO (FE) - CUP F56G21000090002 - CIG 8957152BA7. AGGIUDICAZIONE EX ART. 32 COMMA 7 D.LGS.50/2016 E ASSUNZIONE IMPEGNI DI SPESA.	83.258,12
2022	U15020	9	1	D.G.R. 450/2022 - COD. INT. 7B1C009 "MANUTENZIONE ORDINARIA A DUE BRIGLIE IN LOCALITÀ PORRETTA TERME IN COMUNE DI ALTO RENO TERME SUL CORSO D'ACQUA DEL FIUME RENO ED UNA BRIGLIA IN LOCALITÀ ARPIATTAROLA IN COMUNE DI GRIZZANA MORANDI/CAMUGNANO SUL TORRENTE LIMENTRA" - CUP: E51G19000120002 - CIG: 9024602928. FORMALIZZAZIONE INCARICHI DI PROGETTAZIONE E DIREZIONE LAVORI.	9.756,10
2022	U15020	9	1	CODICE 7B1C004.002 - LAVORI DI MANUTENZIONE ORDINARIA NEI CORSI D'ACQUA DEI BACINI DEL BASSO RENO CAVO NAPOLEONICO - CUP F91G18000260002 - CIG 9000048290. AGGIUDICAZIONE EX ART 32 COMMA 7 DEL D.LGS.50/2016	225,00
2022	U15020	9	1	CODICE 7B1F007.002 - COMUNI VARI - MANUTENZIONE ORDINARIA PER SISTEMAZIONE RETE IDROGRAFICA DEL BACINO LAMONE - CUP F23G20000610002 - CIG 90002823AA. AGGIUDICAZIONE EX ART. 32 COMMA 7 DEL D.LGS.50/2016	225,00
2022	U15020	9	1	COD. 7B1C016 - COMUNI VARI - LAVORI DI SFALCIO, TAGLIO VEGETAZIONE, RIPROFILATURA E RIPRISTINO SPONDE IN FRANA IN TRATTI SALTUARI NEI CORSI D'ACQUA DEI BACINI DEL T. SENIO E DEL T. SANTERNO - CUP F12G20000070002 - CIG 89930725C8. AGGIUDICAZIONE EX ART. 32 COMMA 7 D.LGS.50/2016.	225,00

Esercizio	Capitolo	Missione	Titolo uscite	Descrizione	Residui passivi al 31.12.2022
2022	U15020	9	1	D.G.R. 450/2022 - L.R. 27/74 - COD 7B1A058 - COMUNI VARI (PC) - RIPRISTINO OPERE IDRAULICHE, DIFESE SPONDALI, SEZIONE DI DEFLUSSO E CONTROLLO DELLA VEGETAZIONE NEL BACINO DEL T. NURE, AFFLUENTI E RII MINORI - CUP E23H20000190002 CIG 9242076263 - ACCORDO QUADRO - APPROVAZIONE PROPOSTA DI AGGIUDICAZIONE ED AGGIUDICAZIONE EFFICACE, RIDEFINIZIONE QUADRO ECONOMICO ED ASSUNZIONE IMPEGNI DI SPESA - DITTA FRATELLI GUARNIERI S.N.C. DI SERGIO E RAG. FABIO GUARNIERI - LIQUIDAZIONE CONTRIBUTO ANAC	30,00
2022	U15020	9	1	D.G.R. 450/2022 - L.R. 27/74 - COD 7B1A056 - COMUNI VARI (PC) - RIPRISTINO OPERE IDRAULICHE, DIFESE SPONDALI, SEZIONE DI DEFLUSSO E CONTROLLO DELLA VEGETAZIONE NEL BACINO DEL T. TIDONE, AFFLUENTI E RII MINORI - CUP E43H20000160002 CIG 9248292BFB - ACCORDO QUADRO - APPROVAZIONE PROPOSTA DI AGGIUDICAZIONE ED AGGIUDICAZIONE EFFICACE, RIDEFINIZIONE QUADRO ECONOMICO ED ASSUNZIONE IMPEGNI DI SPESA - DITTA CASSINELLI FRANCO & C. S.N.C - LIQUIDAZIONE CONTRIBUTO ANAC	30,00
2022	U15020	9	1	D.G.R. 450/2022 - L.R. 27/74 - COD 7B1A057 - COMUNI VARI (PC) - RIPRISTINO OPERE IDRAULICHE, DIFESE SPONDALI, SEZIONE DI DEFLUSSO E CONTROLLO DELLA VEGETAZIONE NEL BACINO DEL T. TREBBIA, AFFLUENTI E RII MINORI - CUP E33H20000250002 CIG 92424685DF - ACCORDO QUADRO - APPROVAZIONE PROPOSTA DI AGGIUDICAZIONE ED AGGIUDICAZIONE EFFICACE, RIDEFINIZIONE QUADRO ECONOMICO ED ASSUNZIONE IMPEGNI DI SPESA - DITTA CDF COSTRUZIONI S.R.L. - LIQUIDAZIONE CONTRIBUTO ANAC	30,00
2022	U15020	9	1	D.G.R. 450/2022 - L.R. 27/74 - COD 7B1A059 - COMUNI VARI (PC) - RIPRISTINO OPERE IDRAULICHE, DIFESE SPONDALI, SEZIONE DI DEFLUSSO E CONTROLLO DELLA VEGETAZIONE NEL BACINO DEI TORRENTI ARDA, ONGINA, STIRONE, CHIAVENNA, AFFLUENTI E RII MINORI - CUP E93H20000260002 CIG 9242519FF2 - ACCORDO QUADRO - APPROVAZIONE PROPOSTA DI AGGIUDICAZIONE ED AGGIUDICAZIONE EFFICACE, RIDEFINIZIONE QUADRO ECONOMICO ED ASSUNZIONE IMPEGNI DI SPESA - DITTA COSTA GEOM. ROBERTO - LIQUIDAZIONE CONTRIBUTO ANAC	30,00
2022	U15020	9	1	DGR N. 450 DEL 28/03/2022- CODICE INTERVENTO: 7B1A062 - MANUTENZIONE ORDINARIA RETICOLO IDROGRAFICO MINUTO AREA DI PIANURA/COMUNI VARI - CUP F92G20000100002 - (C.I.G.): 9224230B64- DETERMINA A CONTRARRE, APPROVAZIONE VERBALE PROPOSTA DI AGGIUDICAZIONE E AGGIUDICAZIONE EX ART. 32 COMMA 5 E COMMA 7 - IMPRESA BISI COSTRUZIONI S.R.L.	30,00

Esercizio	Capitolo	Missione	Titolo uscite	Descrizione	Residui passivi al 31.12.2022
2022	U15020	9	1	D.G.R. 450/2022 L.R. 27/74 - COD 7B1A080 - COMUNI DI CANOSSA, VETTO, CASINA E VENTASSO (RE) - MANUTENZIONE ORDINARIA DELLE OPERE IDRAULICHE ESISTENTI, STABILIZZAZIONE QUOTE DI FONDO ALVEO E CONTROLLO DELLA VEGETAZIONE NEL BACINO DEL TORRENTE ENZA - CUP F16G22000250002 C.I.G. 9294316831 - APPROVAZIONE PROPOSTA DI AGGIUDICAZIONE ED AGGIUDICAZIONE EFFICACE, RIDEFINIZIONE QUADRO ECONOMICO ED ASSUNZIONE IMPEGNI DI SPESA - DITTA IECO SRL - LIQUIDAZIONE CONTRIBUTO ANAC	24.939,22
2022	U15020	9	1	D.G.R. 450/2022 - D.LGS 152/06 - COD 7A1A021 - COMUNE ALTA VAL TIDONE (PC) - LAVORI DI MANUTENZIONE STRUTTURA PARAMASSI A FRONTE DELLA STRADA COMUNALE PER PECORARA, IN LOCALITÀ ROCCAPULZANA, COMUNE ALTA VAL TIDONE - CUP F26G22000100002 - CIG 9252905AC0 - APPROVAZIONE VERBALE DI PROPOSTA DI AGGIUDICAZIONE ED AGGIUDICAZIONE EFFICACE, RIDEFINIZIONE QUADRO ECONOMICO E ASSUNZIONE IMPEGNI DI SPESA - IMPRESA FEA S.R.L. - LIQUIDAZIONE CONTRIBUTO ANAC	53.090,80
2022	U15020	9	1	D.G.R. 450/2022 - D.LGS 152/06 - COD 7A1A021 - COMUNE ALTA VAL TIDONE (PC) - LAVORI DI MANUTENZIONE STRUTTURA PARAMASSI A FRONTE DELLA STRADA COMUNALE PER PECORARA, IN LOCALITÀ ROCCAPULZANA, COMUNE ALTA VAL TIDONE - CUP F26G22000100002 - CIG 9252905AC0 - APPROVAZIONE VERBALE DI PROPOSTA DI AGGIUDICAZIONE ED AGGIUDICAZIONE EFFICACE, RIDEFINIZIONE QUADRO ECONOMICO E ASSUNZIONE IMPEGNI DI SPESA - IMPRESA FEA S.R.L. - LIQUIDAZIONE CONTRIBUTO ANAC	30,00
2022	U15020	9	1	D.G.R. 450/2022 - L.R. 27/74 - 7B1A074 - COMUNE DI CASTEL SAN GIOVANNI (PC) - INTERVENTI DI MANUTENZIONE ORDINARIA DELLA CASSA DI LAMINAZIONE SUL RIO LORA IN COMUNE DI CASTEL SAN GIOVANNI (PC) - CUP F26G22000110002 - CIG 930580620C - APPROVAZIONE VERBALE DI PROPOSTA DI AGGIUDICAZIONE ED AGGIUDICAZIONE EFFICACE, RIDEFINIZIONE QUADRO ECONOMICO E ASSUNZIONE IMPEGNI DI SPESA - IDRAULICA F.LLI SALA S.R.L. - LIQUIDAZIONE CONTRIBUTO ANAC	30,00
2022	U15020	9	1	DGR N. 450 DEL 28/03/2022- 7B1A061/ LAVORI DI MANUTENZIONE ORDINARIA DI OPERE IDRAULICHE NEL BACINO PARMA - BAGANZA -CUP: F92G20000090002 - CIG: 9336263FF1 DETERMINA A CONTRARRE, APPROVAZIONE VERBALE PROPOSTA DI AGGIUDICAZIONE, AGGIUDICAZIONE EFFICACE, RIDEFINIZIONE QUADRO ECONOMICO ED ASSUNZIONE IMPEGNI DI SPESA - LIQUIDAZIONE CONTRIBUTO ANAC - DITTA IDROSCAVI SRL	36.241,83

Esercizio	Capitolo	Missione	Titolo uscite	Descrizione	Residui passivi al 31.12.2022
2022	U15020	9	1	DGR N. 450 DEL 28/03/2022- 7B1A061/ LAVORI DI MANUTENZIONE ORDINARIA DI OPERE IDRAULICHE NEL BACINO PARMA - BAGANZA -CUP: F92G20000090002 - CIG: 9336263FF1 DETERMINA A CONTRARRE, APPROVAZIONE VERBALE PROPOSTA DI AGGIUDICAZIONE, AGGIUDICAZIONE EFFICACE, RIDEFINIZIONE QUADRO ECONOMICO ED ASSUNZIONE IMPEGNI DI SPESA - LIQUIDAZIONE CONTRIBUTO ANAC - DITTA IDROSCAVI SRL	30,00
2022	U15020	9	1	COD. 7B1A063 MANUTENZIONE ORDINARIA BACINO ENZA IN SINISTRA IDRAULICA - COMUNI VARI - CUP F62G20000130002 - CIG 9376219CAE . AGGIUDICAZIONE EX ART. 32, COMMA 7, D.LGS. 50/2016	225,00
2022	U15020	9	1	COD. 7B1A060 LAVORI DI MANUTENZIONE ORDINARIA DI OPERE IDRAULICHE NEL BACINO TARO-CENO - COMUNI VARI - CUP F62G20000120002 - CIG 9376251718. AGGIUDICAZIONE EX ART. 32, COMMA 7, D.LGS. 50/2016	225,00
2022	U15020	9	1	COD.7B1F016. COMUNI VARI - MANUTENZIONE ORDINARIA PER SISTEMAZIONE RETE IDROGRAFICA DEL BACINO LAMONE - CUP F32G20000150002 - CIG 9376277C8B. AGGIUDICAZIONE EX ART. 32, COMMA 7, D.LGS. 50/2016	225,00
2022	U15020	9	1	DGR N. 450 DEL 28/03/2022 7A1A017 -LOTTO 1 INTERVENTI DI MANUTENZIONE ORDINARIA DEI VERSANTI NEL TERRITORIO DEL BACINO DEL TORRENTE ENZA (SINISTRA IDRAULICA) - COMUNI : MONCHIO DELLE CORTI - PALANZANO - NEVIANO DEGLI ARDUINI (PR)-CIG: 93818557A9 -CUP: F92G20000080002 DETERMINA A CONTRARRE, APPROVAZIONE VERBALE PROPOSTA DI AGGIUDICAZIONE E AGGIUDICAZIONE EX ART. 32 COMMA 5 E COMMA 7 -IMPRESA LA TIZZANESE S.R.L.	30,00
2022	U15020	9	1	DGR N. 450 DEL 28/03/2022- " CODICE INTERVENTO: 7B1A061- LAVORI DI MANUTENZIONE ORDINARIA DI OPERE IDRAULICHE NEL BACINO PARMA - BAGANZA -CUP: F92G20000090002 - DETERMINAZIONE DI ACQUISIZIONE DI AREE PER CESSIONE E SERVITÙ DI PASSAGGIO - APPROVAZIONE ACCORDI BONARI E IMPEGNI DI SPESA A FAVORE DI BERNARDI - GARAVALDI E VENTURINI	3.021,55
2022	U15020	9	1	DGR N. 450 DEL 28/03/2022- " CODICE INTERVENTO: 7B1A061- LAVORI DI MANUTENZIONE ORDINARIA DI OPERE IDRAULICHE NEL BACINO PARMA - BAGANZA -CUP: F92G20000090002 - DETERMINAZIONE DI ACQUISIZIONE DI AREE PER CESSIONE E SERVITÙ DI PASSAGGIO - APPROVAZIONE ACCORDI BONARI E IMPEGNI DI SPESA A FAVORE DI BERNARDI - GARAVALDI E VENTURINI	8.200,00

Esercizio	Capitolo	Missione	Titolo uscite	Descrizione	Residui passivi al 31.12.2022
2022	U15020	9	1	COD. 7B1A046 - COMUNI VARI (PR). MANUTENZIONE ORDINARIA RETICOLO IDROGRAFICO MINUTO AREA DI PIANURA CUP:E25B19000230002 CIG:8791461F1C. ASSUNZIONE IMPEGNO DI SPESA PER COMPENSAZIONE PREZZI A FAVORE DI GRANELLI SRL	3.877,52
2022	U15020	9	1	DGR 489/2021 - 7B1F020 - MANUTENZIONE ORDINARIA PER SISTEMAZIONE RETE IDROGRAFICA DEI BACINI SAVIO E RUBICONE-PISCIATELLO" CUP F22G20000210002 CIG 8962310C2B. IMPEGNO DI SPESA PER REVISIONE PREZZI AI SENSI DELL'ART. 26 DEL D.L. 50/2022 A FAVORE DELLA DITTA TI ESSE SRL DI FORLIMPOPOLI.	7.316,33
2022	U15020	9	1	AGGIUDICAZIONE EFFICACE AI SENSI DEL COMMA 7, ART. 32 D.LGS. N. 50/2016 E S.M. E I., NELLA'AMBITO DELL'APPALTO PUBBLICO DI LAVORI DI: "D.G.R. 450/2022 - 7B1F017 - COMUNI VARI - MANUTENZIONE ORDINARIA DEI CORSI D'ACQUA RICADENTI NEI BACINI IDROGRAFICI MONTONE, RONCO, FIUMI UNITI, SAVIO E BEVANO" CUP F72G20000080002, CIG 9445532B94. IMPEGNO DI SPESA	225,00
2022	U15022	9	1	DGR 450/2022. "CODICE NI22B05 - SERVIZIO APERTURE CONCHE". APPROVAZIONE PROGETTO E AFFIDAMENTO A FINOTTI ALBERTO S.R.L. - CIG ZAD362A504. ASSUNZIONE IMPEGNI DI SPESA	2.823,53
2022	U15024	9	1	RIACCERTAMENTO ORDINARIO DEI RESIDUI E ADEMPIMENTI CONSEGUENTI - AGGIUDICAZIONE DEFINITIVA ED EFFICACE DELL'INTERVENTO: "L.R. 241/1990 E SS.MM.II. - D.G.R. 325/2019 - ADB PO 2018 - MANUTENZIONE DEGLI ARGINI DI 2° CATEGORIA DEL FIUME MONTONE NEL TRATTO A VALLE DELLA VIA EMILIA, NEI COMUNI DI FORLÌ E FAENZA" CIG 798009678A CUP F85J19001380001 ALL'IMPRESA F.LLI BARTOLINI S.N.C. DI BARTOLINI ROBERTO E MARCO.	850,01
2022	U15024	9	1	INT. 2APSM1819 - MANUTENZIONE DELL'ALVEO DEL TORRENTE GHIRONDA NEI TRATTI AD ELEVATO RISCHIO IDRAULICO DETERMINATI DALL'INTERFERENZA CON INFRASTRUTTURE - ZOLA PREDOSA" CUP: F33H19000350001 - CIG: Y0E36422B4 - APPROVAZIONE PROGETTO ESECUTIVO E AFFIDAMENTO LAVORI	43.642,32
2022	U15025	9	1	DEM20C05 - MANUTENZIONI AREE DEMANIALI - BACINO MONTANO DEL RENO - CUP F13H20000420002 - CIG 89001414B2 - APPROVAZIONE PROGETTO ESECUTIVO E AFFIDAMENTO	5.230,00
2022	U15025	9	1	DEM20C01 - MANUTENZIONI AREE DEMANIALI - BACINI DEL RENO, SAMOGGIA, NAVILE E SAVENA ABBANDONATO - F23H20000430003 - CIG 8900111BEE - APPROVAZIONE PROGETTO ESECUTIVO E AFFIDAMENTO	1.416,81

Esercizio	Capitolo	Missione	Titolo uscite	Descrizione	Residui passivi al 31.12.2022
2022	U15025	9	1	RIACCERTAMENTO ORDINARIO DEI RESIDUI E ADEMPIMENTI CONSEGUENTI - DEM20C05 - MANUTENZIONI AREE DEMANIALI - BACINO MONTANO DEL RENO - CUP F13H20000420002 - CIG 89001414B2 - APPROVAZIONE PROGETTO ESECUTIVO E AFFIDAMENTO	11.594,36
2022	U15025	9	1	RIACCERTAMENTO ORDINARIO DEI RESIDUI E ADEMPIMENTI CONSEGUENTI - DEM20C01 - MANUTENZIONI AREE DEMANIALI - BACINI DEL RENO, SAMOGGIA, NAVILE E SAVENA ABBANDONATO - F23H20000430003 - CIG 8900111BEE - APPROVAZIONE PROGETTO ESECUTIVO E AFFIDAMENTO	30,00
2022	U15025	9	1	APPROVAZIONE PROGETTO ESECUTIVO, DETERMINAZIONE A CONTRARRE E AGGIUDICAZIONE EFFICACE ALL'IMPRESA IMPRESA POZZI RAFFAELE DI POZZI TELEMACO E C. S.A.S. (CF/P.IVA 04188230405) DELL'APPALTO PUBBLICO DI LAVORI AVENTE AD OGGETTO:"DGR 450/2022 - DEM21F05 - MANUTENZIONE AREE DEMANIALI NON CONCESSE IN PROVINCIA DI FORLI'-CESENA" - CUP F81B21001060002 CIG 927157059A	129,86
2022	U15026	9	1	RIACCERTAMENTO ORDINARIO DEI RESIDUI E ADEMPIMENTI CONSEGUENTI - COD. 2APSM1902 - INTERVENTI DI MANUTENZIONE NEL BACINO DEL TORRENTE STIRONE (SPONDA PARMENSE) - TRATTI DI COMPETENZA DELL'AGENZIA REGIONALE PER LA PROTEZIONE CIVILE E LA SICUREZZA TERRITORIALEAGGIUDICAZIONE EX ART.32, COMMA 7, D.LGS.50/2016 ALLA DITTA MANFREDI ANTONIO S.A.S.	32.585,24
2022	U15026	9	1	RIACCERTAMENTO ORDINARIO DEI RESIDUI E ADEMPIMENTI CONSEGUENTI - D.G.R. N. 340/2021 - COD. 1APSM1903 - COMUNI VARI DELLA PROVINCIA DI REGGIO EMILIA - MANUTENZIONE DEI VERSANTI DELL'AMBITO COLLINARE E MONTANO DELL'APPENNINO NELL'AMBITO REGGIANO - CUP F37H20005030001 - C.I.G. 8816526B68 - APPROVAZIONE PROGETTO IN LINEA TECNICA, DETERMINAZIONE A CONTRARRE, AGGIUDICAZIONE EFFICACE, RIDEFINIZIONE QUADRO ECONOMICO ED ASSUNZIONE IMPEGNI DI SPESA - DITTA BERTOIA IMPRESA COSTRUZIONI SRL	420,55

Esercizio	Capitolo	Missione	Titolo uscite	Descrizione	Residui passivi al 31.12.2022
2022	U15026	9	1	RIACCERTAMENTO ORDINARIO DEI RESIDUI E ADEMPIMENTI CONSEGUENTI - D.G.R. N. 340/2021 - COD. 1APSM1901 - COMUNI DI FARINI, PIANELLO VAL TIDONE, MORFASSO (PC) - MANUTENZIONE DEI VERSANTI DELL'AMBITO COLLINARE E MONTANO DELL'APPENNINO NELL'AMBITO PIACENTINO - CUP: F17H21000590001 - (C.I.G.): 8873286340 - APPROVAZIONE PROGETTO ESECUTIVO, DETERMINAZIONE A CONTRARRE, PROPOSTA DI AGGIUDICAZIONE E AGGIUDICAZIONE ALL'IMPRESA MOLINELLI S.R.L. - ASSUNZIONE DELL'IMPEGNO DI SPESA E RIDEFINIZIONE DEL QUDRO ECONOMICO	4.972,43
2022	U15026	9	1	D.G.R. N. 340/2021 - COD. 1APSM1905 - COMUNE DI MONGHIDORO (BO) - MANUTENZIONE DEI VERSANTI DELL'AMBITO COLLINARE E MONTANO DELL'APPENNINO NELL'AREA RENO - LAVORI DI CONSOLIDAMENTO DELLA FRANA A VALLE DELL'ABITATO DI BRENTESI - CUP F17H19003490001- CIG 89998921D4. AGGIUDICAZIONE EX ART. 32 COMMA 7 DEL D.LGS.50/2016	45.395,70
2022	U15026	9	1	AGGIUDICAZIONE DEFINITIVA ED EFFICACE DEI LAVORI: 20-21 "PROGRAMMA STRALCIO ADB - ANNUALITÀ 2019 - DGR 340/2021 - 1APSM1907 - MANUTENZIONE DEI VERSANTI DELL'AMBITO COLLINARE E MONTANO DELL'APPENNINO NELL'AREA ROMAGNA - AMBITO DI FORLÌ-CESENA" CUP: F27H21000680005 CIG: 8941451EC6 ALL'OPERATORE ECONOMICO B.M. MOVITER DI BOMBARDINI GIAMPAOLO	61.492,17
2022	U15026	9	1	AGGIUDICAZIONE DEFINITIVA ED EFFICACE DEI LAVORI: 20-21 "PROGRAMMA STRALCIO ADB - ANNUALITÀ 2019 - DGR 340/2021 - 1APSM1907 - MANUTENZIONE DEI VERSANTI DELL'AMBITO COLLINARE E MONTANO DELL'APPENNINO NELL'AREA ROMAGNA - AMBITO DI FORLÌ-CESENA" CUP: F27H21000680005 CIG: 8941451EC6 ALL'OPERATORE ECONOMICO B.M. MOVITER DI BOMBARDINI GIAMPAOLO	30,00
2022	U15026	9	1	ASSUNZIONE IMPEGNO DI SPESA - LAVORI CODICE 2APSM1901 - COMUNI DI MORFASSO, LUGAGNANO VAL D'ARDA, CASTELL'ARQUATO (PC) - INTERVENTI DI MANUTENZIONE NEI BACINI MONTANI DEI TORRENTI ARDA, CHIAVENNA E RII MINORI. C.I.G. N. 87975564E0 - C.U.P. N. F17H21000580001.	3.708,67
2022	U15027	9	1	D.D. 8148/2021 - COMUNI DI VIANO, SCANDIANO, CASALGRANDE, REGGIO EMILIA E RUBIERA (RE) - INTERVENTO DI PULIZIA E VALORIZZAZIONE AMBIENTALE DEL TORRENTE TRESINARO ED AFFLUENTI - CUP F46G21001000002 CIG 8967856CDF - AGGIUDICAZIONE EFFICACE, RIDEFINIZIONE QUADRO ECONOMICO ED ASSUNZIONE IMPEGNI DI SPESA - DITTA FAR SRL - LIQUIDAZIONE CONTRIBUTO ANAC	68.101,27



Esercizio	Capitolo	Missione	Titolo uscite	Descrizione	Residui passivi al 31.12.2022
2022	U15027	9	1	D.D. 8148/2021 - COMUNI DI CARPANETO, CADEO, CORTEMAGGIORE (PC) - INTERVENTO DI PULIZIA E VALORIZZAZIONE AMBIENTALE DEL TORRENTE CHIAVENNA ED AREE OGGETTO DI SERVIZIO DI PIENA, NEI COMUNI DI CARPANETO, CADEO, CORTEMAGGIORE - CUP F36G21001400002 CIG 89715304C3 - AGGIUDICAZIONE EFFICACE, RIDEFINIZIONE QUADRO ECONOMICO ED ASSUNZIONE IMPEGNI DI SPESA - DITTA FRATELLI GUARNIERI S.N.C. DI SERGIO E RAG. FABIO GUARNIERI - LIQUIDAZIONE CONTRIBUTO ANAC	43.861,92
2022	U15027	9	1	ASSUNZIONE IMPEGNO DI SPESA PER COMPENSAZIONE LAVORI: DD. 8148/2021 COMUNI DI CARPANETO, CADEO, CORTEMAGGIORE (PC) - INTERVENTO DI PULIZIA E VALORIZZAZIONE AMBIENTALE DEL TORRENTE CHIAVENNA ED AREE OGGETTO DI SERVIZIO DI PIENA, NEI COMUNI DI CARPANETO, CADEO E CORTEMAGGIORE, DI CUI ALLA DETERMINAZIONE N. 1009/2022. - (C.I.G. N. 89715304C3 - C.U.P. N. F36G21001400002).	91,56
2022	U15028	11	1	EMERGENZA UCRAINA, IMPEGNO SPESA E AFFIDAMENTO DEL SERVIZIO DI OSPITALITÀ A FAVORE DELLA STRUTTURA ALBERGHIERA STYLUP SRL - CIG: Z01388D6F4.	17.851,18
2022	U15051	11	1	ADESIONE ALLA "CONVENZIONE PER L'AFFIDAMENTO DEI SERVIZI DI VIGILANZA ARMATA, PORTIERATO E SERVIZI DI CONTROLLO 2-LOTTO 1 "SERVIZIO DI VIGILANZA ARMATA E ALTRI SERVIZI AGGIUNTIVI E TRASPORTO VALORI E CONTAZIONE DENARO PER LE AMMINISTRAZIONI DELLE PROVINCE DI BOLOGNA E FERRARA . CIG 7552755A96 "STIPULATA TRA INTERCENT-ER E IL R.T.I. COSTITUITO DA COOPSERVICE SOC.COOP.P.A., CAPO-GRUPPO, E CITTADINI DELL'ORDINE SPA, MANDANTE - CIG DERIVATO Z7B2F09FBB	1.096,40
2022	U15051	11	1	ADESIONE ALLA "CONVENZIONE PER L'AFFIDAMENTO DEI SERVIZI DI VIGILANZA ARMATA, PORTIERATO E SERVIZI DI CONTROLLO 2-LOTTO 2 "SERVIZIO DI VIGILANZA ARMATA E ALTRI SERVIZI AGGIUNTIVI E TRASPORTO VALORI E CONTAZIONE DENARO PER LE AMMINISTRAZIONI DELLE PROVINCE DI MODENA, REGGIO EMILIA, PARMA E PIACENZA . CIG 7552764206 "STIPULATA TRA INTERCENT-ER E IL R.T.I. COSTITUITO DA COOPSERVICE SOC.COOP.P.A., CAPO-GRUPPO, E CITTADINI DELL'ORDINE SPA, MANDANTE - CIG DERIVATO	22.453,58

Esercizio	Capitolo	Missione	Titolo uscite	Descrizione	Residui passivi al 31.12.2022
2022	U15051	11	1	ADESIONE ALLA "CONVENZIONE PER L'AFFIDAMENTO DEI SERVIZI DI VIGILANZA ARMATA, PORTIERATO E SERVIZI DI CONTROLLO 2-LOTTO 1 "SERVIZIO DI VIGILANZA ARMATA E ALTRI SERVIZI AGGIUNTIVI E TRASPORTO VALORI E CONTAZIONE DENARO PER LE AMMINISTRAZIONI DELLE PROVINCE DI BOLOGNA E FERRARA . CIG 7552755A96 "STIPULATA TRA INTERCENT-ER E IL R.T.I. COSTITUITO DA COOPSERVICE SOC.COOP.P.A., CAPO-GRUPPO, E CITTADINI DELL'ORDINE SPA, MANDANTE - CIG DERIVATO ZC72F89BE7.	1.146,80
2022	U15051	11	1	CIG DERIVATO 8508281797 - AFFIDAMENTO DIRETTO AL COSTITUITO RTI TRA REKEEP SPA (MANDANTE) E IL CONSORZIO STABILE ECOBI SOCIETÀ CONSORTILE A RL IMPRESA SOCIALE (MANDATARIA) IN ADESIONE ALLA CONVENZIONE "SERVIZIO DI PULIZIA 5 - LOTTO 9 - CIG MASTER 77465130C2" PER IL SERVIZIO DI PULIZIA E SANIFICAZIONE DELLE SEDI DELL'AGENZIA. DD N. 3615/2020	51.731,62
2022	U15051	11	1	CIG DERIVATO 8508281797 - AFFIDAMENTO DIRETTO AL COSTITUITO RTI TRA REKEEP SPA (MANDATARIA) E IL CONSORZIO STABILE ECOBI SOCIETÀ CONSORTILE A RL IMPRESA SOCIALE (MANDANTE) IN ADESIONE ALLA CONVENZIONE "SERVIZIO DI PULIZIA 5 - LOTTO 9 - CIG MASTER 77465130C2" PER IL SERVIZIO DI PULIZIA E SANIFICAZIONE DELLE SEDI DELL'AGENZIA. DD N. 3615/2020	22.265,14
2022	U15051	11	1	RIACCERTAMENTO ORDINARIO DEI RESIDUI E ADEMPIMENTI CONSEGUENTI - CIG DERIVATO 8508281797 - AFFIDAMENTO DIRETTO AL COSTITUITO RTI TRA REKEEP SPA (MANDANTE) E IL CONSORZIO STABILE ECOBI SOCIETÀ CONSORTILE A RL IMPRESA SOCIALE (MANDATARIA) IN ADESIONE ALLA CONVENZIONE "SERVIZIO DI PULIZIA 5 - LOTTO 9 - CIG MASTER 77465130C2" PER IL SERVIZIO DI PULIZIA E SANIFICAZIONE DELLE SEDI DELL'AGENZIA. DD N. 3615/2020	8.904,41
2022	U15051	11	1	RIACCERTAMENTO ORDINARIO DEI RESIDUI E ADEMPIMENTI CONSEGUENTI - CIG DERIVATO 8508281797 - AFFIDAMENTO DIRETTO AL COSTITUITO RTI TRA REKEEP SPA (MANDATARIA) E IL CONSORZIO STABILE ECOBI SOCIETÀ CONSORTILE A RL IMPRESA SOCIALE (MANDANTE) IN ADESIONE ALLA CONVENZIONE "SERVIZIO DI PULIZIA 5 - LOTTO 9 - CIG MASTER 77465130C2" PER IL SERVIZIO DI PULIZIA E SANIFICAZIONE DELLE SEDI DELL'AGENZIA. DD N. 3615/2020	2.325,39
2022	U15051	11	1	DD 662/2022. "ID 91 - SERVIZIO DI VIGILANZA PRESSO LE CONCHE E I SOSTEGNI". APPROVAZIONE PROGETTO E AFFIDAMENTO A COOPSERVICE S.COOP.P.A. CIG Z67367E6F6. IMPEGNI DI SPESA	3.636,53

Esercizio	Capitolo	Missione	Titolo uscite	Descrizione	Residui passivi al 31.12.2022
2022	U15051	11	1	D.G.R. 662/2022 - COD. ID 90: "MANUTENZIONE ORDINARIA LOCALI E AREE DI PERTINENZA OPERE IDRAULICHE, MAGAZZINI DI COMPETENZA U.T. BOLOGNA" - CIG: 9461783E53. APPROVAZIONE PROGETTO, DETERMINA A CONTRARRE E RELATIVA AGGIUDICAZIONE (RICHIESTA SATER N. PI281451-22). ASSUNZIONE IMPEGNI DI SPESA.	30,00
2022	U15051	11	1	SMART CIG: ZDB3894999 AFFIDAMENTO ALLA COOPSERVICE SOC. COOP. P.A. AI SENSI DELLA L. 108/2021 DEL SERVIZIO DI VIGILANZA PER LA SEDE DEL NUOVO MAGAZZINO CERPIC DI FERRARA. IMPEGNI DELLA SPESA 2022-204	179,22
2022	U16002	11	1	RIACCERTAMENTO ORDINARIO DEI RESIDUI E ADEMPIMENTI CONSEGUENTI - ART. 10 L.R. 1/2005 D.G.R. 346/2021 - ATTIVITÀ NECESSARIE A FRONTEGGIARE L'EMERGENZA IN CONSEGUENZA DELL'EVENTO ALLUVIONALE DEL 6 DICEMBRE 2020. IMPEGNO DI SPESA A FAVORE DEL COMUNE DI NONANTOLA (MO) - ALLEGATO N. 4, ID N. 127.	166.510,53
2022	U16002	11	1	EMERGENZA UCRAINA- COD. 17464 - CONCORSO FINANZIARIO PER LE SOLUZIONI ALLOGGIATIVE ED ASSISTENZIALI TEMPORANEE CON LA PROCEDURA APPROVATA CON DETERMINAZIONE DIRIGENZIALE N. 1337/2021. IMPEGNO DI SPESA A FAVORE DEL COMUNE DI BOLOGNA (BO).	17.664,89
2022	U16002	11	1	D.G.R. N. 361/2021 - IMPEGNO DELLA SOMMA ASSEGNATA AL COMUNE DI PIACENZA A TITOLO DI CONCORSO FINANZIARIO EX ART.10 DELLA L.R. N. 1/2005 E SS.MM.II. PER "INTERVENTO URGENTE DI RIPRISTINO DELLA VIABILITÀ E DELLA SEDE STRADALE DI VIALE PUBBLICO PASSEGGIO E ALTRE VIE" - COD. 17590.	20.000,00
2022	U16002	11	1	D.G.R. N. 361/2021 - IMPEGNO DELLA SOMMA ASSEGNATA AL COMUNE DI PIANELLO VAL TIDONE A TITOLO DI CONCORSO FINANZIARIO EX ART.10 DELLA L.R. N. 1/2005 E SS.MM.II. PER "INTERVENTO URGENTE DI MESSA IN SICUREZZA DI ALBERO PERICOLANTE IN CENTRO ABITATO, RIMOZIONE FANGO E PULIZIA SU STRADE COMUNALI" - COD. 17593.	12.000,00
2022	U16002	11	1	ART.10 L.R. N. 1/2005 - D.G.R.361/2021 - "INTERVENTI URGENTI DI MESSA IN SICUREZZA E RIPRISTINO DELLE INFRASTRUTTURE DANNEGGIATE NELL'EVENTO METEO CHE HA INTERESSATO IL COMUNE DI CESENATICO IN DATA 17.09.2022" - CODICE TR 17745 E 17747 - IMPEGNO DI SPESA.	101.948,78
2022	U16002	11	1	ART. 10 L.R. 1/2005 - CODICE INTERVENTO 17746 - "INTERVENTI DI URGENZA LOCALITÀ BONDENO A SEGUITO EVENTO ATMOSFERICO 17/08/2022". IMPEGNO DELLA SPESA A FAVORE DEL COMUNE DI BONDENO	110.475,22

Esercizio	Capitolo	Missione	Titolo uscite	Descrizione	Residui passivi al 31.12.2022
2022	U16002	11	1	ART. 10 L.R. 1/2005 - CODICE INTERVENTO 17646 - "RIPRISTINO DELLE FUNZIONALITA' DELL'IMPIANTO IDROVO A SERVIZIO DELLA RISERVA NATURALE DI LIDO DI VOLANO LOCALITÀ LIDO DI VOLANO, COMUNE DI COMACCHIO". IMPEGNO DELLA SPESA A FAVORE DEL COMUNE DI COMACCHIO.	39.226,66
2022	U16003	11	1	CONTRIBUTI DESTINATI AL POTENZIAMENTO DELLE ATTREZZATURE E DEI MEZZI ED AL MIGLIORAMENTO DELLA PREPARAZIONE TECNICA PER L'ANNUALITA' 2020 - D.LGS N. 1 DEL 2 GENNAIO 2018, ARTT. 37. COFINANZIAMENTO REGIONALE A FAVORE DI ORGANIZZAZIONI DI VOLONTARIATO DI PROTEZIONE CIVILE. ASSUNZIONE IMPEGNO DI SPESA	9.379,50
2022	U16003	11	1	RIACCERTAMENTO ORDINARIO DEI RESIDUI E ADEMPIMENTI CONSEGUENTI - DGR 4040/2019 - CONVENZIONE TRIENNALE CON LE ORGANIZZAZIONI DI VOLONTARIATO DI PROTEZIONE CIVILE. APPROVAZIONE DEL QUADRO ECONOMICO DEI CONTRIBUTI DI POA 2021, RELATIVO ALLE ORGANIZZAZIONI DI VOLONTARIATO REGIONALI E SETTORIALI CONVENZIONATE, PER LO SVOLGIMENTO DELLE ATTIVITÀ ORDINARIE E PROGRAMMATE NONCHÉ PER LA GESTIONE DELLA COLONNA MOBILE. ASSEGNAZIONE CONTRIBUTI E ASSUNZIONE IMPEGNO DI SPESA.	24.800,00
2022	U16003	11	1	RIACCERTAMENTO ORDINARIO DEI RESIDUI E ADEMPIMENTI CONSEGUENTI - "DGR 4040/2019 - CONVENZIONE TRIENNALE CON LE ORGANIZZAZIONI DI VOLONTARIATO DI PROTEZIONE CIVILE. APPROVAZIONE DEL QUADRO ECONOMICO DEI CONTRIBUTI DI POA 2021, RELATIVO ALL'ORGANIZZAZIONE CENTRO SERVIZI REGIONALE VOLONTARIATO PROTEZIONE CIVILE, PER LO SVOLGIMENTO DELLE ATTIVITÀ ORDINARIE E PROGRAMMATE NONCHÉ PER LA GESTIONE DELLA COLONNA MOBILE. ASSEGNAZIONE CONTRIBUTI E ASSUNZIONE IMPEGNO DI SPESA".	16.560,00
2022	U16003	11	1	RIACCERTAMENTO ORDINARIO DEI RESIDUI E ADEMPIMENTI CONSEGUENTI - "DGR 4040/2019 - CONVENZIONE TRIENNALE CON LE ORGANIZZAZIONI DI VOLONTARIATO DI PROTEZIONE CIVILE. APPROVAZIONE DEL QUADRO ECONOMICO COMPLESSIVO DEI CONTRIBUTI RELATIVI AI PROGRAMMI OPERATIVI ANNUALI (POA 2021 - 2° STRALCIO), DELLE ODV DI PROTEZIONE CIVILE CONVENZIONATE CON L'AGENZIA, PER ATTIVITÀ DI GESTIONE ORDINARIA NONCHÉ DI POTENZIAMENTO DELLA COLONNA MOBILE. ASSEGNAZIONE CONTRIBUTI E ASSUNZIONE IMPEGNO DI SPESA".	3.000,00

Esercizio	Capitolo	Missione	Titolo uscite	Descrizione	Residui passivi al 31.12.2022
2022	U16003	11	1	"DGR 452/2022 - CONVENZIONE TRIENNALE CON LE ORGANIZZAZIONI DI VOLONTARIATO DI PROTEZIONE CIVILE. APPROVAZIONE DEL QUADRO ECONOMICO DEI CONTRIBUTI DI POA 2022 - 1° STRALCIO, RELATIVO ALLE ORGANIZZAZIONI DI VOLONTARIATO REGIONALI E SETTORIALI CONVENZIONATE, PER LO SVOLGIMENTO DELLE ATTIVITÀ ORDINARIE E PROGRAMMATE NONCHÉ PER LA GESTIONE DELLA COLONNA MOBILE. ASSEGNAZIONE CONTRIBUTI E ASSUNZIONE IMPEGNO DI SPESA".	132.500,00
2022	U16003	11	1	D.G.R. N. 452 DEL 28.03.2022 - APPROVAZIONE DEL QUADRO ECONOMICO DI POA ANNO 2022 ED ASSUNZIONE IMPEGNO DI SPESA A FAVORE CONSULTA PROVINCIALE DEL VOLONTARIATO PER LA PROTEZIONE CIVILE DI MODENA APS.	5.990,15
2022	U16003	11	1	DGR 452/2022 - CONVENZIONE TRIENNALE CON LE ORGANIZZAZIONI DI VOLONTARIATO DI PROTEZIONE CIVILE - APPROVAZIONE DEL QUADRO ECONOMICO DI POA 2022, ASSEGNAZIONE CONTRIBUTI ED ASSUNZIONE IMPEGNO DI SPESA A FAVORE DEL COMITATO PROVINCIALE DI PARMA ORGANISMI DI VOLONTARIATO DI PROTEZIONE CIVILE.	9.753,91
2022	U16003	11	1	VOLONTARIATO DI PROTEZIONE CIVILE. CONVENZIONE TRIENNALE 2022-2024 APPROVATA CON D.G.R. 452/2022. APPROVAZIONE PROGRAMMA OPERATIVO ANNUALE (POA) 2022 E ASSUNZIONE IMPEGNO DI SPESA A FAVORE DEL COORDINAMENTO DELLE ORGANIZZAZIONI DEL VOLONTARIATO DI PROTEZIONE CIVILE DELLA PROVINCIA DI REGGIO EMILIA PER ATTIVITÀ ORDINARIE E PROGRAMMATE NONCHÉ PER LA GESTIONE DELLA COLONNA MOBILE	25.000,00
2022	U16003	11	1	DGR 452/2022 - CONVENZIONE PLURIENNALE CON LE ORGANIZZAZIONI DI VOLONTARIATO DI PROTEZIONE CIVILE REGIONALI E SETTORIALI. APPROVAZIONE DEL QUADRO ECONOMICO DI POA 2022, ASSEGNAZIONE CONTRIBUTI ED ASSUNZIONE IMPEGNO DI SPESA A FAVORE DEL COORDINAMENTO DEL VOLONTARIATO DI PROTEZIONE CIVILE DI PIACENZA PER ATTIVITÀ ORDINARIE E PROGRAMMATE NONCHÉ PER LA GESTIONE DELLA COLONNA MOBILE.	25.000,00
2022	U16003	11	1	DGR 452/2022 - CONVENZIONE TRIENNALE CON LE ORGANIZZAZIONI DI VOLONTARIATO DI PROTEZIONE CIVILE. CONTRIBUTI POA 2022. APPROVAZIONE STRALCIO STRAORDINARIO A CENTRO SERVIZI PER REALIZZAZIONE INIZIATIVA DI RICONOSCIMENTO E VALORIZZAZIONE DEL VOLONTARIATO DI PROTEZIONE CIVILE. ASSEGNAZIONE CONTRIBUTI E ASSUNZIONE IMPEGNO DI SPESA	11.000,00

Esercizio	Capitolo	Missione	Titolo uscite	Descrizione	Residui passivi al 31.12.2022
2022	U16003	11	1	DGR 452/2022 - CONVENZIONE TRIENNALE CON LE ORGANIZZAZIONI DI VOLONTARIATO DI PROTEZIONE CIVILE. APPROVAZIONE DEL QUADRO ECONOMICO COMPLESSIVO DEI CONTRIBUTI RELATIVI AI PROGRAMMI OPERATIVI ANNUALI (POA 2022 - 2° STRALCIO), DELLE ODV DI PROTEZIONE CIVILE CONVENZIONATE CON L'AGENZIA, PER ATTIVITÀ DI GESTIONE ORDINARIA NONCHÉ DI POTENZIAMENTO DELLA COLONNA MOBILE. ASSEGNAZIONE CONTRIBUTI E ASSUNZIONE IMPEGNO DI SPESA.	18.176,44
2022	U16005	11	1	APPROVAZIONE POA 2022 CON DIREZIONE REGIONALE VIGILI DEL FUOCO EMILIA-ROMAGNA - IMPEGNO DI SPESA E LIQUIDAZIONE ACCONTO	443.788,75
2022	U16005	11	1	APPROVAZIONE POA 2022 RELATIVO ALL'IMPIEGO DEL COMANDO REGIONE CARABINIERI FORESTALE EMILIA-ROMAGNA DA PARTE DELL'AGENZIA REGIONALE PER LA SICUREZZA TERRITORIALE E LA PROTEZIONE CIVILE - IMPEGNO DI SPESA	150.000,00
2022	U16007	11	1	DD 678/2021 ID.135 - CONTRIBUTI ALLA PROVINCIA DI REGGIO EMILIA PER LA GESTIONE DI LOCALI AD USO DI PROTEZIONE CIVILE POLO LOGISTICO "EX TAV" SITO IN VIA CELLA ALL'OLDO N. 8 E DEGLI IMMOBILI E SPAZI DEL CENTRO UNIFICATO PROVINCIALE DI PROTEZIONE CIVILE (C.U.P.) - ASSUNZIONE IMPEGNI DI SPESA	70.000,00
2022	U16007	11	1	RIACCERTAMENTO ORDINARIO DEI RESIDUI E ADEMPIMENTI CONSEGUENTI - DD 1535/19 - CONTRIBUTI ALLA PROVINCIA DI REGGIO EMILIA PER LA GESTIONE DI LOCALI AD USO DI PROTEZIONE CIVILE POLO LOGISTICO "EX TAV" SITO IN VIA CELLA ALL'OLDO N. 8 E DEGLI IMMOBILI E SPAZI DEL CENTRO UNIFICATO PROVINCIALE DI PROTEZIONE CIVILE (C.U.P.). ASSUNZIONE IMPEGNI DI SPESA	70.000,00
2022	U16007	11	1	RIACCERTAMENTO ORDINARIO DEI RESIDUI E ADEMPIMENTI CONSEGUENTI - DD 1535/19 - CONTRIBUTI ALLA PROVINCIA DI REGGIO EMILIA PER LA GESTIONE DI LOCALI AD USO DI PROTEZIONE CIVILE POLO LOGISTICO "EX TAV" SITO IN VIA CELLA ALL'OLDO N. 8 E DEGLI IMMOBILI E SPAZI DEL CENTRO UNIFICATO PROVINCIALE DI PROTEZIONE CIVILE (C.U.P.). ASSUNZIONE IMPEGNI DI SPESA	25.585,04
2022	U16007	11	1	RIACCERTAMENTO ORDINARIO DEI RESIDUI E ADEMPIMENTI CONSEGUENTI - DD 678/2021 ID.135 - CONTRIBUTI ALLA PROVINCIA DI REGGIO EMILIA PER LA GESTIONE DI LOCALI AD USO DI PROTEZIONE CIVILE POLO LOGISTICO "EX TAV" SITO IN VIA CELLA ALL'OLDO N. 8 E DEGLI IMMOBILI E SPAZI DEL CENTRO UNIFICATO PROVINCIALE DI PROTEZIONE CIVILE (C.U.P.) - ASSUNZIONE IMPEGNI DI SPESA	4.608,59

Esercizio	Capitolo	Missione	Titolo uscite	Descrizione	Residui passivi al 31.12.2022
2022	U16007	11	1	RIACCERTAMENTO ORDINARIO DEI RESIDUI E ADEMPIMENTI CONSEGUENTI - CONVENZIONE PER LA GESTIONE COORDINATA DEL CENTRO UNIFICATO PROVINCIALE DI PROTEZIONE CIVILE DI PARMA - P.OPE ALL. 4 ID 2021/134 - IMPEGNO DI SPESA A FAVORE DEL COMUNE DI PARMA.	66.815,35
2022	U16007	11	1	CONTRIBUTO REGIONALE AI COMUNI PER LA MANUTENZIONE E LA GESTIONE DEI DISTACCAMENTI VIGILI DEL FUOCO VOLONTARI DI CUI ALLA DGR 1431 DEL 29 AGOSTO 2022 - IMPEGNO DI SPESA ANNI 2022-2023 E 2024	45.545,18
2022	U16007	11	1	D.D. 662/2022 D.D. 3520/2022 - ID 155 - CONTRIBUTI A SOSTEGNO DELLA GESTIONE DELLE SEDI OPERATIVE DI PROTEZIONE CIVILE. REGGIO EMILIA (CUP E POLO LOGISTICO TAV) - PRENOTAZIONE DI IMPEGNI DI SPESA - ASSUNZIONE IMPEGNI DI SPESA A FAVORE PROVINCIA DI REGGIO EMILIA	83.940,64
2022	U16010	11	1	EVENTI PRIMA DECADE DICEMBRE 2020. TRASFERIMENTO RISORSE FINANZIARIE IN FAVORE DEL COMUNE DI NONANTOLA (MO). L.R. N. 11/2022 (ART. 35).	200.000,00
2022	U16020	11	1	CONVENZIONE QUADRO TRIENNALE TRA L'AGENZIA REGIONALE PER LA SICUREZZA TERRITORIALE E LA PROTEZIONE CIVILE E L'ISTITUTO NAZIONALE DI GEOFISICA E VULCANOLOGIA (INGV) - DGR 620/2020 APPROVAZIONE POA PRIMA ANNUALITÀ 2020. ASSUNZIONE DEGLI IMPEGNI DI SPESA PER GLI ESERCIZI 2020-2021-2022 (P.OPE ALL. N. 3, ID N. 94).	30.000,00
2022	U16021	11	1	CONVENZIONE TRIENNALE TRA AGENZIA E UNIVERSITÀ DEGLI STUDI DI PARMA - DIPARTIMENTO DI INGEGNERIA E ARCHITETTURA - RISCHIO SISMICO. DGR 1072/2019. APPROVAZIONE POA PRIMA ANNUALITÀ. ASSUNZIONE IMPEGNI DI SPESA ANNI 2020-2021-2022.	18.000,00
2022	U16021	11	1	D.G.R. N. 1494 DEL 02/11/2020 - CONVENZIONE TRA L'AGENZIA REGIONALE PER LA SICUREZZA TERRITORIALE E LA PROTEZIONE CIVILE E IL COMUNE DI MODENA FINALIZZATA ALLA PROGETTAZIONE, ALLA REALIZZAZIONE DEGLI INTERVENTI DI MANUTENZIONE DEL RETICOLO IDROGRAFICO DI COMPETENZA REGIONALE SUL TERRITORIO DEL COMUNE DI MODENA. ASSUNZIONE IMPEGNI DI SPESA PER LE ANNUALITÀ 2020/2021/2022.	67.503,83

Esercizio	Capitolo	Missione	Titolo uscite	Descrizione	Residui passivi al 31.12.2022
2022	U16021	11	1	CONVENZIONE TRA L'AGENZIA REGIONALE PER LA SICUREZZA TERRITORIALE E LA PROTEZIONE CIVILE E L'UNIVERSITA' DEGLI STUDI DI FERRARA - DIPARTIMENTO DI INGEGNERIA PER IL SUPPORTO SPECIALISTICO NELLE ATTIVITÀ TECNICO-SCIENTIFICHE FINALIZZATE ALLA PREVENZIONE, ALLA PIANIFICAZIONE E ALLA GESTIONE DELLE EMERGENZE RELATIVE AL RISCHIO IDRAULICO. APPROVAZIONE POT 2021. ASSUNZIONE DEGLI IMPEGNI DI SPESA PER GLI ESERCIZI 2021-2022-2023 (P.OPE ALL. N. 3, ID N. 116). LIQUIDAZIONE ANTICIPO POT ANNO 2021.	40.000,00
2022	U16021	11	1	CONVENZIONE TRA L'AGENZIA REGIONALE PER LA SICUREZZA TERRITORIALE E LA PROTEZIONE CIVILE E L'UNIVERSITÀ DI PARMA - DIPARTIMENTO DI INGEGNERIA E ARCHITETTURA - DIA. DGR 1349/2021. ASSUNZIONE IMPEGNO DI SPESA ANNI 2021-2022-2023 E APPROVAZIONE POA PRIMA ANNUALITA'.	18.000,00
2022	U16021	11	1	D.G.R. N.1706/2021 - CONVENZIONE-QUADRO TRA L'AGENZIA PER LA SICUREZZA TERRITORIALE E LA PROTEZIONE CIVILE E L'UNIVERSITÀ DI MODENA E REGGIO-EMILIA - CENTRO INTERDIPARTIMENTALE CRIC - PER LA REALIZZAZIONE DI UN'ATTIVITÀ DI RICERCA ISTITUZIONALE DAL TITOLO "ANALISI DELL'INTERAZIONE TRA DINAMICA FLUVIALE E PROCESSI DI VERSANTE AI FINI DELL'INDIVIDUAZIONE DI SITUAZIONI DI RISCHIO GEOMORFOLOGICO" - ASSUNZIONE IMPEGNI DI SPESA DI SPESA PER GLI ESERCIZI 2021-2022-2023	5.000,00
2022	U16021	11	1	RIACCERTAMENTO ORDINARIO DEI RESIDUI E ADEMPIMENTI CONSEGUENTI - D.G.R. N. 1494 DEL 02/11/2020 - CONVENZIONE TRA L'AGENZIA REGIONALE PER LA SICUREZZA TERRITORIALE E LA PROTEZIONE CIVILE E IL COMUNE DI MODENA FINALIZZATA ALLA PROGETTAZIONE, ALLA REALIZZAZIONE DEGLI INTERVENTI DI MANUTENZIONE DEL RETICOLO IDROGRAFICO DI COMPETENZA REGIONALE SUL TERRITORIO DEL COMUNE DI MODENA. ASSUNZIONE IMPEGNI DI SPESA PER LE ANNUALITÀ 2020/2021/2022.	6.420,65
2022	U16021	11	1	CONVENZIONE TRA AGENZIA PER LA SICUREZZA TERRITORIALE E LA PROTEZIONE CIVILE E ARPAE-SIMC, DI CUI ALLA DGR 951/2019. APPROVAZIONE POA QUARTA ANNUALITA' E ASSUNZIONE IMPEGNO DI SPESA PER GLI ANNI 2022 E 2023.	145.461,00
2022	U16021	11	1	CONVENZIONE QUADRO QUINQUENNALE TRA L'AGENZIA REGIONALE PERLA SICUREZZA TERRITORIALE E LA PROTEZIONE CIVILE E L'AUTORITÀ DIBACINO DISTRETTUALE DEL FIUME PO, DGR 333/2016. REVOCA ED ACCERTAMENTO ECONOMIA ANNUALITA' 2021. ASSUNZIONE IMPEGNO DI SPESA ANNUALITA' 2022.	36.000,00



Esercizio	Capitolo	Missione	Titolo uscite	Descrizione	Residui passivi al 31.12.2022
2022	U16021	11	1	CONVENZIONE TRA L'AGENZIA REGIONALE PER LA SICUREZZA TERRITORIALE E LA PROTEZIONE CIVILE E L'UNIVERSITÀ DEGLI STUDI DI MODENA E REGGIO-EMILIA - DIPARTIMENTO DI SCIENZE CHIMICHE E GEOLOGICHE, PER LA COLLABORAZIONE ALLA RICERCA E ATTIVITÀ TECNICO SCIENTIFICHE ED INFORMATIVE PER LA PREVISIONE, PREVENZIONE E GESTIONE DEL RISCHIO IDROGEOLOGICO DGR 995 DEL 20 GIUGNO 2022 - IMPEGNO DI SPESA PER LE ANNUALITÀ 2022 - 2023 E 2024	35.000,00
2022	U16021	11	1	CONVENZIONE TRA L'AGENZIA REGIONALE PER LA SICUREZZA TERRITORIALE E LA PROTEZIONE CIVILE E L'ALMA MATER STUDIORUM - UNIVERSITÀ DI BOLOGNA - DIPARTIMENTO DI SCIENZE BIOLOGICHE, GEOLOGICHE E AMBIENTALI, PER LA COLLABORAZIONE ALLA RICERCA E ATTIVITÀ TECNICO SCIENTIFICHE ED INFORMATIVE PER LA PREVISIONE, PREVENZIONE E GESTIONE DEL RISCHIO IDROGEOLOGICO DGR 1102 DEL 4 LUGLIO 2022 - IMPEGNO DI SPESA PER LE ANNUALITÀ 2022 - 2023 E 2024	30.000,00
2022	U16021	11	1	CONVENZIONE TRA L'AGENZIA REGIONALE PER LA SICUREZZA TERRITORIALE E LA PROTEZIONE CIVILE E L'ASSOCIAZIONE INTERREGIONALE DI COORDINAMENTO E DOCUMENTAZIONE PER I PROBLEMI INERENTI ALLA NEVE E ALLE VALANGHE (AINEVA) DI CUI ALLA DGR 1515 DEL 12 SETTEMBRE 2022 - IMPEGNO DI SPESA ANNI 2022 E 2023	4.639,60
2022	U17007	11	1	RIACCERTAMENTO ORDINARIO DEI RESIDUI E ADEMPIMENTI CONSEGUENTI - ART. 10 L.R. 1/05 - DGR 1068/2015 - IMPEGNO DI SPESA A FAVORE DEL COMUNE DI NOVAFELTRIA (RN) FINALIZZATA AL CONTRIBUTO PER L'AUTONOMA SISTEMAZIONE DOVUTA AL NUCLEO FAMILIARE EVACUATO DALLA PROPRIA ABITAZIONE INCONSEGUENZA DELLA FRANA ADIACENTE VIA DONEGANI IN LOC. MINIERA. (P.OPE ALL 4 - ID 141)	2.864,50
2022	U17007	11	1	D.G.R. N. 361/2021 - IMPEGNO DELLA SOMMA ASSEGNATA AL COMUNE DI MARZABOTTO (BO) A TITOLO DI CONCORSO FINANZIARIO EX ART. 10 DELLA L.R. N. 1/2005 E SS.MM.II. PER "INCENDIO BOSCHIVO IN LOCALITA' MONTESOLE VIA SAN MARTINO- SERVIZI ALLOGGIATIVI PER PERSONE EVACUATE DA CAMPING"- COD. 17651	4.846,05
2022	U22003	11	2	ASSEGNAZIONE DI UN CONTRIBUTO ALL'AGENZIA REGIONALE PER LA PREVENZIONE, L'AMBIENTE E L'ENERGIA DELL'EMILIA-ROMAGNA (ARPAE), PER L'ATTIVITÀ DI GESTIONE DELLO SPAZIO WEB "ALLERTAMETEOER". IMPEGNO DI SPESA ANNI 2021-2022	25.090,12

Esercizio	Capitolo	Missione	Titolo uscite	Descrizione	Residui passivi al 31.12.2022
2022	U22003	11	2	RIACCERTAMENTO ORDINARIO DEI RESIDUI E ADEMPIMENTI CONSEGUENTI - D.G.R. 988/2019 E D.G.R. 1599/2019 ASSUNZIONE IMPEGNO DI SPESA NUOVO PROGRAMMA DI POTENZIAMENTO RETE REGIONALE STRUTTURE DI PROTEZIONE CIVILE - ESIGIBILITA 2019-2020-2021	50.000,00
2022	U22003	11	2	RIACCERTAMENTO ORDINARIO DEI RESIDUI E ADEMPIMENTI CONSEGUENTI - D.G.R. 988/2019 E D.G.R. 1599/2019 ASSUNZIONE IMPEGNO DI SPESA NUOVO PROGRAMMA DI POTENZIAMENTO RETE REGIONALE STRUTTURE DI PROTEZIONE CIVILE - ESIGIBILITA 2019-2020-2021	28.859,10
2022	U22003	11	2	RIACCERTAMENTO ORDINARIO DEI RESIDUI E ADEMPIMENTI CONSEGUENTI - D.G.R. 988/2019 E D.G.R. 1599/2019 ASSUNZIONE IMPEGNO DI SPESA NUOVO PROGRAMMA DI POTENZIAMENTO RETE REGIONALE STRUTTURE DI PROTEZIONE CIVILE - ESIGIBILITA 2019-2020-2021	250.000,00
2022	U22003	11	2	CONTRIBUTO A FAVORE DEGLI ENTI DI CUI ALL'ALLEGATO A DELLA DGR 1431 DEL 29 AGOSTO 2022, NON OGGETTO DI CONVENZIONE. IMPEGNO DI SPESA ANNO 2022 E 2023	267.696,61
2022	U22003	11	2	CONTRIBUTO REGIONALE AI COMUNI PER LA MANUTENZIONE E LA GESTIONE DEI DISTACCAMENTI VIGILI DEL FUOCO VOLONTARI DI CUI ALLA DGR 1431 DEL 29 AGOSTO 2022 - IMPEGNO DI SPESA ANNI 2022-2023 E 2024	21.343,38
2022	U22003	11	2	PROGRAMMA POTENZIAMENTO DEL SISTEMA DI PROTEZIONE CIVILE - D.G.R. 1817/2021 - IMPEGNO DI SPESA A FAVORE COMUNE DI LIZZANO IN BELVEDERE (BO) - (P.OPE ALL. 4 ID 164).	70.000,00
2022	U22003	11	2	CONTRIBUTO A FAVORE DEGLI ENTI DI CUI ALL'ALLEGATO A DELLA DGR1431 DEL 29 AGOSTO 2022, OGGETTO DI CONVENZIONE. IMPEGNO DISPESA ANNO 2022 E 2023	5.151,16
2022	U22004	11	2	RIACCERTAMENTO ORDINARIO DEI RESIDUI E ADEMPIMENTI CONSEGUENTI - D.G.R. 1659/2019 - IMPEGNO DELLA SOMMA ASSEGNATA AL COMUNE DI SANTA SOFIA (FC) PER LA "MESSA IN SICUREZZA DEL MURO DI CINTA IN PIETRAMME CHE DIVIDE IL PARCO GIORGI DALLA STRADA COMUNALE VIA DOBERDÒ E DEL TERRENO LIMITROFO INTERESSATI DA DISSESTO".	65.000,00

Esercizio	Capitolo	Missione	Titolo uscite	Descrizione	Residui passivi al 31.12.2022
2022	U22004	11	2	RIACCERTAMENTO ORDINARIO DEI RESIDUI E ADEMPIMENTI CONSEGUENTI - D.G.R. 1324/2020 - IMPEGNO DELLA SOMMA ASSEGNATA ALL'UNIONE MONTANA VALLI TREBBIA E LURETTA (PC) PER "ATTUAZIONE DELLE PRIME MISURE DI ASSISTENZA E SOSTEGNO AL TESSUTO SOCIO-ECONOMICO DANNEGGIATO DALLA SITUAZIONE DETERMINATASI A SEGUITO DEL CROLLO DEL PONTE LENZINO" (P.OPE. ALL. 4 ID 113).	200.000,00
2022	U22004	11	2	RIACCERTAMENTO ORDINARIO DEI RESIDUI E ADEMPIMENTI CONSEGUENTI - D.G.R. 1659/2019 - IMPEGNO DELLE SOMME ASSEGNATE ALLA PROVINCIA DI FORLÌ-CESENA PER GLI INTERVENTI DI CUI AI PROGRESSIVI NN. 54 E 59 (P.OPE. ALL. 4 ID 1170).	144.252,18
2022	U22004	11	2	RIACCERTAMENTO ORDINARIO DEI RESIDUI E ADEMPIMENTI CONSEGUENTI - D.G.R. 1659/2019 - CODICE TEMPORALE: 15412 - IMPEGNO DELLA SOMMA ASSEGNATA AL COMUNE DI NOVAFELTRIA (RN) PER "CONSOLIDAMENTO DELLA PARETE ROCCIOSA IN LOCALITÀ VIGGIOLO A DIFESA DELLA STRADA COMUNALE CÀ GIANESSI-VIGGIOLO" (P.OPE. ALL. 4 ID 113).	50.000,00
2022	U22004	11	2	RIACCERTAMENTO ORDINARIO DEI RESIDUI E ADEMPIMENTI CONSEGUENTI - D.G.R. 1611/2019 - CODICE TEMPORALE: 15342 - IMPEGNO DELLA SOMMA ASSEGNATA AL COMUNE DI CORNIGLIO (PR) PER "FRANA IN LOC. AGNA. INTERVENTO IN SOMMA URGENZA CONSISTENTE NELLA REGIMAZIONE DELLE ACQUE A MONTE DEL CORPO FRANOSO E, CONTESTUALMENTE, LA PROTEZIONE DEL PENDIO DALL'EROSIONE MEDIANTE POSA IN OPERA DI ADEGUATA GEOSTUOIA" (P.OPE. ALL. 4 ID 113).	8.000,00
2022	U22004	11	2	RIACCERTAMENTO ORDINARIO DEI RESIDUI E ADEMPIMENTI CONSEGUENTI - D.G.R. 1080/2020 - IMPEGNO DELLE SOMME ASSEGNATE AI COMUNI DI QUATTRO CASTELLA (RE), TOANO (RE), PRIGNANO SULLA SECCHIA (MO), CASOLA VALSENIO (RA), CIVITELLA DI ROMAGNA (FC) E TREDOZIO (FC) (P.OPE. ALL. 4 ID 113).	10.370,00
2022	U22004	11	2	RIACCERTAMENTO ORDINARIO DEI RESIDUI E ADEMPIMENTI CONSEGUENTI - DGR 1659/19 - IMPEGNO DELLA SOMMA ASSEGNATA AL COMUNE DI PIEVEPELAGO (MO) PER "LAVORI DI SOMMA URGENZA PER LA RIAPERTURA DELLA VIABILITÀ STRADA COMUNALE DI TAGLIOLE - LAGO SANTO LOCALITÀ ROTARI, PONTE DELLE GHIARE" COD. 16715 - (ALL. 4 - ID 148 P.OPE)	7.259,00

Esercizio	Capitolo	Missione	Titolo uscite	Descrizione	Residui passivi al 31.12.2022
2022	U22004	11	2	RIACCERTAMENTO ORDINARIO DEI RESIDUI E ADEMPIMENTI CONSEGUENTI - DGR 1943/20 - IMPEGNO DELLE RISORSE ASSEGNATE AL COMUNE DI NONANTOLA (MO) PER "INTERVENTO DI RIPRISTINO DANNI SCUOLA MEDIA D. ALIGHIERI (REVISIONE/SOSTITUZIONE DI CENTRALE TERMICA, IMPIANTO DI RISCALDAMENTO ED ELETTRICO DI SCUOLA E PALESTRA - PAVIMENTAZIONE E PORTE PALESTRA)" COD. TEMPORALE N. 16738 (ALL. 4 - ID 148 P.OPE)	65.880,00
2022	U22004	11	2	RIACCERTAMENTO ORDINARIO DEI RESIDUI E ADEMPIMENTI CONSEGUENTI - DGR 1080/20 - IMPEGNO DELLA SOMMA ASSEGNATA ALL'AMMINISTRAZIONE PROVINCIALE DI FERRARA (FE) PER "RIPRISTINO DELLA VIABILITÀ SULLA SP 1 "VIA COMACCHIO" NEI COMUNI DI FERRARA, MASI TORELLO ED OSTELLATO" COD. TEMPORALE 16725 - (ALL. 4 - ID 148 P.OPE)	18.230,40
2022	U22004	11	2	RIACCERTAMENTO ORDINARIO DEI RESIDUI E ADEMPIMENTI CONSEGUENTI - DGR 1659/19 - IMPEGNO DELLA SOMMA ASSEGNATA AL COMUNE DI NOVAFELTRIA (RN) PER "CONSOLIDAMENTO DEL MURO A DIFESA DELLA SOPRASTANTE STRADA COMUNALE VIA MOLARI" COD. TEMPORALE 15413 - (ALL. 4 - ID 148 P.OPE)	40.000,00
2022	U22004	11	2	RIACCERTAMENTO ORDINARIO DEI RESIDUI E ADEMPIMENTI CONSEGUENTI - ART. 10 L.R. 1/2005 - COD. TEMPORALE 17211 - "INTERVENTO URGENTE DI MESSA IN SICUREZZA DELLA VIABILITÀ COMUNALE DI COLLEGAMENTO TRA LE FRAZIONI DI CASAROLA E MONTEBELLO" - P.OPE ALL. 4 ID 2021/148 - IMPEGNO DI SPESA A FAVORE DEL COMUNE DI MONCHIO DELLE CORTI (PR).	38.969,18
2022	U22004	11	2	RIACCERTAMENTO ORDINARIO DEI RESIDUI E ADEMPIMENTI CONSEGUENTI - ART. 10 L.R. 1/2005 - COD. TEMPORALE 17210 - "INTERVENTO URGENTE DI MESSA IN SICUREZZA DELLA VIABILITÀ COMUNALE PONTE CENO - CASALETTO - ILLICA" - P.OPE ALL. 4 ID 2021/148 - IMPEGNO DI SPESA A FAVORE DEL COMUNE DI BEDONIA (PR).	59.426,37
2022	U22004	11	2	RIACCERTAMENTO ORDINARIO DEI RESIDUI E ADEMPIMENTI CONSEGUENTI - ART. 10 L.R. 1/2005 - CODICE INTERVENTO 17217 - INTERVENTI DI RIPRISTINO DELLE CONDIZIONI DI SICUREZZA DEL FABBRICATO SCOLASTICO SITO IN LOCALITÀ FILO DI ARGENTA IN VIA II RISORGIMENTO N. 1/A. IMPEGNO DI SPESA A FAVORE DEL COMUNE DI ARGENTA	37.672,35
2022	U22004	11	2	D.G.R. N. 361/2021 - IMPEGNO DELLA SOMMA ASSEGNATA AL COMUNE DI BORGO TOSSIGNANO (BO) A TITOLO DI CONCORSO FINANZIARIO EX ART. 10 DELLA L.R. N. 1/2005 E SS.MM.II. PER "FRANA IN LOCALITA' SIEPI SAN GIOVANNI DEL 06/01/2022 - LAVORI DI RIPRISTINO E MESSA IN SICUREZZA" COD. 17371.	68.380,90

Esercizio	Capitolo	Missione	Titolo uscite	Descrizione	Residui passivi al 31.12.2022
2022	U22004	11	2	D.G.R. N. 361/2021 - IMPEGNO DELLA SOMMA ASSEGNATA AL COMUNE DI PIEVEPELAGO (MO) A TITOLO DI CONCORSO FINANZIARIO EX ART. 10 DELLA L.R. N. 1/2005 E SS.MM.II. PER "CONSOLIDAMENTO VERSANTE SOTTO STRADA IN LOCALITÀ SAN MICHELE TRAMITE REALIZZAZIONE DI MURO FONDATO SU PALI" COD. 17475.	83.766,86
2022	U22004	11	2	ART.10 L.R. N. 1/2005 - D.G.R.361/2021 - INTERVENTO URGENTE DI RIPRISTINO DELLA FUNZIONALITÀ DELLE PORTE VINCIANE A SEGUITO DELLA MAREGGIATA DEL 9-10 APRILE 2022 - COMUNE DI CESENATICO (CODICE TR 17478) - IMPEGNO DI SPESA.	28.272,15
2022	U22004	11	2	ART.10 L.R. 1/05 - CODICE 17477 - INTERVENTO DI SOMMA URGENZA PER LA MESSA IN SICUREZZA DI PORZIONE DI VERSANTE ROCCIOSO A MONTE LUNGO LA S.P. N. 63 "VALLETTA-ZATTAGLIA" IN CORRISPONDENZA DELLA P. KM. 0+500, A SEGUITO DI DISTACCO DI MATERIALE LAPIDEO DEL 05/04/2022, FUORI DAL CENTRO ABITATO, IN COMUNE DI CASOLA VALSENO. IMPEGNO DI SPESA A FAVORE DELLA PROVINCIA DI RAVENNA	90.761,90
2022	U22004	11	2	D.G.R. N. 361/2021 - IMPEGNO DELLA SOMMA ASSEGNATA AL COMUNE DI POLINAGO (MO) A TITOLO DI CONCORSO FINANZIARIO EX ART. 10 DELLA L.R. N. 1/2005 E SS.MM.II. PER ""INTERVENTO DI MESSA IN SICUREZZA DELLA VIABILITÀ PUBBLICA COLPITA DALL'EVENTO METEOROLOGICO FORTI PIOGGE DEL 07/06/2022" COD. 17485.	150.000,00
2022	U22004	11	2	D.G.R. N. 361/2021 - IMPEGNO DELLA SOMMA ASSEGNATA AL COMUNE DI POLINAGO (MO) A TITOLO DI CONCORSO FINANZIARIO EX ART. 10 DELLA L.R. N. 1/2005 E SS.MM.II. PER "LAVORI IN SOMMA URGENZA DI MESSA IN SICUREZZA DELLA VIABILITÀ PUBBLICA DI VIA MARANELLO, VIA SAN MARTINO, VIA PALAVEGGIO, VIA VALDALBERO E VIA MULINO DI GOMBOLA" COD. 17483.	17.073,90
2022	U22004	11	2	D.G.R. N. 361/2021 - IMPEGNO DELLA SOMMA ASSEGNATA AL COMUNE DI POLINAGO (MO) A TITOLO DI CONCORSO FINANZIARIO EX ART. 10 DELLA L.R. N. 1/2005 E SS.MM.II. PER "LAVORI IN SOMMA URGENZA DI MESSA IN SICUREZZA DELLA VIABILITÀ PUBBLICA DI VIA DEL VENEZIANO, VIA SAN MICHELE E VIA CASTELLINA" COD. 17484.	17.073,90
2022	U22004	11	2	ART.10 L.R. N. 1/2005 - D.G.R.361/2021 - INTERVENTO DI MESSA IN SICUREZZA E CONSOLIDAMENTO DELLA STRADA COMUNALE VIA DEI GREPPI, IN COMUNE DI DOVADOLA (CODICE TR 17480) - IMPEGNO DI SPESA.	49.993,71

Esercizio	Capitolo	Missione	Titolo uscite	Descrizione	Residui passivi al 31.12.2022
2022	U22004	11	2	D.G.R. 361/2021 - COMUNE DI CASTELDELICI - "RIFACIMENTO DEL MURO CONTENITIVO E MESSA IN SICUREZZA DELLA SCARPATA STRADALE COMUNALE DI FRAGHETO NEL COMUNE DI CASTELDELICI". CODICE TEMPORALE 17487. ASSUNZIONE DI IMPEGNO DI SPESA SUL CAPITOLO U2204 PER EUR 110.000,00 SECONDO LE MODALITA' DI CUI ALLA D.D. 1337/2021	109.196,49
2022	U22004	11	2	D.G.R. N. 361/2021 - IMPEGNO DELLA SOMMA ASSEGNATA AL COMUNE DI ALTO RENO TERME (BO) A TITOLO DI CONCORSO FINANZIARIO EX ART. 10 DELLA L.R. N. 1/2005 E SS.MM.II. PER INTERVENTO DI "MESSA IN SICUREZZA DI STRADA, FERROVIA E ABITATO IN LOCALITA' CASA CARDELLA"- COD. 17488	42.290,00
2022	U22004	11	2	D.G.R. N. 361/2021 - IMPEGNO DELLA SOMMA ASSEGNATA AL COMUNE DI ALTA VAL TIDONE A TITOLO DI CONCORSO FINANZIARIO EX ART.10 DELLA L.R. N. 1/2005 E SS.MM.II. PER "INTERVENTO DI SOMMA URGENZA DI RIPRISTINO DELLE SEDI STRADALI E VERSANTE IN LOCALITÀ TREVOSSE E SALA MANDELLI" - COD. 17486.	21.999,04
2022	U22004	11	2	D.G.R. N. 361/2021 - IMPEGNO DELLA SOMMA ASSEGNATA AL COMUNE DI PIOZZANO A TITOLO DI CONCORSO FINANZIARIO EX ART.10 DELLA L.R. N. 1/2005 E SS.MM.II. PER "INTERVENTO DI SOMMA URGENZA DI RIPRISTINO DELLE SEDI STRADALI IN LOCALITÀ STRADA MONTECANINO - STRADA POVIAGO - STRADA SAN GABRIELE E DISOSTRUZIONE TOMBOTTO SU RIO SAN SALVATORE" - COD. 17583.	9.500,00
2022	U22004	11	2	D.G.R. N. 361/2021 - IMPEGNO DELLA SOMMA ASSEGNATA AL COMUNE DI GROPPARELLO A TITOLO DI CONCORSO FINANZIARIO EX ART.10 DELLA L.R. N. 1/2005 E SS.MM.II. PER "INTERVENTO URGENTE DI RIPRISTINO DELLA VIABILITÀ IN LOCALITÀ SARIANO DI GROPPARELLO (VIA CASTELLO)" - COD. 17588.	20.000,00
2022	U22004	11	2	D.G.R. N. 361/2021 - IMPEGNO DELLA SOMMA ASSEGNATA AL COMUNE DI LUGAGNANO VAL D'ARDA A TITOLO DI CONCORSO FINANZIARIO EX ART.10 DELLA L.R. N. 1/2005 E SS.MM.II. PER "INTERVENTO URGENTE DI RIPRISTINO DELLA VIABILITÀ E DELLA SEDE STRADALE DI CHIAVENNA ROCCHETTA IN LOCALITÀ CAVALIERI" - COD. 17580.	10.000,00
2022	U22004	11	2	D.G.R. N. 361/2021 - IMPEGNO DELLA SOMMA ASSEGNATA AL COMUNE DI ZIANO PIACENTINO A TITOLO DI CONCORSO FINANZIARIO EX ART.10 DELLA L.R. N. 1/2005 E SS.MM.II. PER "INTERVENTO DI SOMMA URGENZA DI MESSA IN SICUREZZA E RIPRISTINO DELLA VIABILITÀ DI PIAZZE E STRADE COMUNALI" - COD. 17586.	17.000,00

Esercizio	Capitolo	Missione	Titolo uscite	Descrizione	Residui passivi al 31.12.2022
2022	U22004	11	2	D.G.R. N. 361/2021 - IMPEGNO DELLA SOMMA ASSEGNATA AL COMUNE DI TRAVO A TITOLO DI CONCORSO FINANZIARIO EX ART.10 DELLA L.R. N. 1/2005 E SS.MM.II. PER "INTERVENTO DI SOMMA URGENZA DI RIPRISTINO DELLE SEDI STRADALI PER LE LOCALITÀ: PILLERONE, CORGO E PICCHELLONE" - COD. 17582.	24.976,18
2022	U22004	11	2	D.G.R. N. 361/2021 - IMPEGNO DELLA SOMMA ASSEGNATA AL COMUNE DI TRAVO A TITOLO DI CONCORSO FINANZIARIO EX ART.10 DELLA L.R. N. 1/2005 E SS.MM.II. PER "INTERVENTO DI SOMMA URGENZA PER IL RIPRISTINO DELLE SEDI STRADALI IN LOCALITÀ: FRADEGOLA, CASONE, CASE BRUCIATE, POGGIO FRANCO, CÀ DEL MONTE, CASALI DI BOBBIANO, PILÈ, SARNIAGO" - COD. 17581.	39.890,60
2022	U22004	11	2	D.G.R. N. 361/2021 - IMPEGNO DELLA SOMMA ASSEGNATA AL COMUNE DI CASTELL'ARQUATO A TITOLO DI CONCORSO FINANZIARIO EX ART.10 DELLA L.R. N. 1/2005 E SS.MM.II. PER "INTERVENTO DI SOMMA URGENZA DI RIPRISTINO DELLA STRADA COMUNALE DI BACEDASCO E DEL CENTRO ABITATO DENOMINATO "MANFIORA"" - COD. 17589.	11.000,00
2022	U22004	11	2	D.G.R. N. 361/2021 - IMPEGNO DELLA SOMMA ASSEGNATA AL COMUNE DI LAMA MOCOGNO (MO) A TITOLO DI CONCORSO FINANZIARIO EX ART. 10 DELLA L.R. N. 1/2005 E SS.MM.II. PER "INTERVENTO DI RIPRISTINO DEL TRANSITO SULLA STRADA COMUNALE VIA LAGO IN FRAZIONE DI PIANORSO" COD. 17587.	30.000,00
2022	U22004	11	2	D.G.R. N. 361/2021 - IMPEGNO DELLA SOMMA ASSEGNATA AL COMUNE DI GALLIERA (BO) A TITOLO DI CONCORSO FINANZIARIO EX ART. 10 DELLA L.R. N. 1/2005 E SS.MM.II. PER "LAVORI DI MESSA IN SICUREZZA SMALTIMENTO MANTO DI COPERTURA IN CEMENTO AMIANTO E RIPRISTINO DELLO STESSO, LAVORI DI RIEPRISTINO DELL'IMPIANTO ELETTRICO E LAVORI DELLE TOMBE DEL CIMITERO DI GALLIERA LOCALITA' ANTICA"- COD. 17748.	27.751,53
2022	U22009	11	2	APPROVAZIONE POA 2022 CON DIREZIONE REGIONALE VIGILI DEL FUOCO EMILIA-ROMAGNA - IMPEGNO DI SPESA E LIQUIDAZIONE ACCONTO	100.000,00
2022	U22009	11	2	APPROVAZIONE PROGRAMMA OPERATIVO ANNUALE - ANNO 2022 - INTEGRAZIONE - NELL'AMBITO DELLA CONVENZIONE QUADRO TRA LA REGIONE EMILIA-ROMAGNA - AGENZIA REGIONALE DI PROTEZIONE CIVILE E MINISTERO DELL'INTERNO - DIPARTIMENTO VIGILI DEL FUOCO - DIREZIONE REGIONALE EMILIA-ROMAGNA. IMPEGNO DI SPESA E LIQUIDAZIONE ACCONTO	250.000,00

Esercizio	Capitolo	Missione	Titolo uscite	Descrizione	Residui passivi al 31.12.2022
2022	U22014	11	2	RIACCERTAMENTO ORDINARIO DEI RESIDUI E ADEMPIMENTI CONSEGUENTI - OCDPC 236/2015 - CONSORZIO DELLA BONIFICA BURANA - COD 13076 - COMPLETAMENTO DEGLI INTERVENTI DI RISEZIONAMENTO E CONSOLIDAMENTO DEL CAVO DOGARO NEL TRATTO COMPRESO TRA L'IMPIANTO CONSORTILE E L'ABITATO. ASSUNZIONE IMPEGNO DI SPESA E LIQUIDAZIONE 1° ACCONTO	6.998,79
2022	U22028	11	2	RIACCERTAMENTO ORDINARIO DEI RESIDUI E ADEMPIMENTI CONSEGUENTI - D.G.R. 319/2021 (EX OCDPC 351/2016) - ECCEZIONALI AVVERSITA' ATMOSFERICHE DEL 27 FEBBRAIO-27 MARZO 2016. IMPEGNO DI SPESA A FAVORE DEGLI ENTI LOCALI	99.659,39
2022	U22030	11	2	RIACCERTAMENTO ORDINARIO DEI RESIDUI E ADEMPIMENTI CONSEGUENTI - CIG 8942725A1E - CUP F49E17000060001 ACQUISTO DI N.2 VEICOLI ATTREZZATI PER TRASPORTO PERSONE FRAGILI. IMPEGNO SPESA A FAVORE DI VISION AMBULANZE - S.R.L. (CODICE FISCALE: 01896541206)	61.000,00
2022	U22030	11	2	[CIG: 9438589A09] ACQUISIZIONE TRAMITE IL M.E.P.A. AI SENSI DELLA L. 108/2021 DI N. 6 AUTOVETTURE DACIA DUSTER 4X4 DIESEL PER IL RIPRISTINO DEL PARCO AUTOMEZZI DELL'AGENZIA. MODIFICA IMPEGNI ASSUNTI CON DD N. 2026/2022 E NUOVI IMPEGNI DELLA SPESA 2022	30,00
2022	U22031	11	2	RIACCERTAMENTO ORDINARIO DEI RESIDUI E ADEMPIMENTI CONSEGUENTI - APPROVAZIONE PROGETTO, DETERMINAZIONE A CONTRARRE E AGGIUDICAZIONE EFFICACE ALL'IMPRESA ETA-BETA S.R.L. NELL'AMBITO DI: "D.D. N. 678 11/03/2021 - PROGRAMMA OPERATIVO 2021/2023 - CODICE ID: (2021/68) FORNITURA E POSA IN OPERA DI IMPIANTO DI CLIMATIZZAZIONE E GRUPPO DI CONTINUITA' UPS CON RELATIVI CONTRATTI DI MANUTENZIONE, DA INSTALLARE NEL LOCALE CED E MANUTENZIONI STRAORDINARIE, PRESSO IL SERVIZIO STPC FORLI'-CESENA, SEDE DI CESENA", CUP F15J20000560002 CIG 8779714132	468,87
2022	U22031	11	2	D.G.R. 662/2022 - COD. ID 96: NUOVO IMPIANTO GRUPPO ELETTROGENO OPERA IDRAULICA PO IN COMUNE DI BONDENO (FE). CUP: F22C22000320002 - CIG: 9363411332. APPROVAZIONE PROGETTO, DETERMINA A CONTRARRE E RELATIVA AGGIUDICAZIONE (RICHIESTA SATER N. PI212732-22). ASSUNZIONE IMPEGNI DI SPESA.	30,00
2022	U22031	11	2	SMARTCIG: Z2B3774A00 - SERVIZIO DI RICONDIZIONAMENTO SALA OPERATIVA EX FORESTALE A SERVIZIO DEL COR E STRUMENTAZIONE PER IL SUO FUNZIONAMENTO.IMPEGNO DI SPESA	14.103,20



Esercizio	Capitolo	Missione	Titolo uscite	Descrizione	Residui passivi al 31.12.2022
2022	U22031	11	2	DD 662/2022- POPE 2022 -ID 100- FORNITURA E POSA IN OPERA DI 'GRUPPO DI CONTINUITÀ UPS' ED INTERVENTI CONNESSI, CON RELATIVI CONTRATTI DI MANUTENZIONE, FINALIZZATO AL MANTENIMENTO DELLA FUNZIONALITÀ DELLE SALE OPERATIVE IN CASO DI INTERRUZIONE DI ENERGIA ELETTRICA, DA INSTALLARE NEL SERVIZIO STPC DI RIMINI. SMART CIG:ZDD382E1D0. AFFIDAMENTO DIRETTO E ASSUNZIONE IMPEGNI DI SPESA.	16.999,99
2022	U22031	11	2	DD 622/2022 - ID 101 - SOSTITUZIONE IMPIANTO RAFFRESCAMENTO UFFICI SEDE DI PIACENZA - CIG 9456081CE3 - APPR.PROGETTO ESECUTIVO, DETERMINA A CONTRARRE, APPR. VERBALE PROPOSTA DI AGGIUDICAZIONE, AGGIUDICAZIONE EFFICACE, RIDEFINIZIONE QUADRO ECONOMICO, PRENOTAZIONE DELLA SPESA ED ASSUNZIONE IMPEGNI DI SPESA - LIQUIDAZIONE CONTRIBUTO ANAC - IMPRESA RIVOTTI IMPIANTI S.R.L.	30,00
2022	U22031	11	2	(CIG ..... ) FORMALIZZAZIONE AFFIDAMENTO CONDIZIONATO ALLA SOCIETÀ G.E.G. S.R.L. PER L'ACQUISIZIONE DI UNA RETE RADIO ANALOGICA - IMPEGNO DI SPESA	267.500,00
2022	U22031	11	2	CIG:Z1E370E11D. AFFIDAMENTO CONDIZIONATO ALLA SOCIETA' GRUPPO SIRIO SRL DELLA FORNITURA ED INSTALLAZIONE DEI COMPONENTI TLC PER IMPIANTI DI ANTENNA ESTERNA E ALLOGGIAMENTI APPARATI RADIO PER NUOVO PRESIDIO CERPIC. IMPEGNO DI SPESA	1.999,62
2022	U22031	11	2	CIG:Z1E370E11D. AFFIDAMENTO CONDIZIONATO ALLA SOCIETA' GRUPPO SIRIO SRL DELLA FORNITURA ED INSTALLAZIONE DEI COMPONENTI TLC PER IMPIANTI DI ANTENNA ESTERNA E ALLOGGIAMENTI APPARATI RADIO PER NUOVO PRESIDIO CERPIC. IMPEGNO DI SPESA	12.640,38
2022	U22032	11	2	CIG:92832425A4. ACQUISTO DPI - KIT RESPIRATORI TURBO VENTILATI PER RESPIRAZIONE ASSISTITA E SERVIZIO DI MANUTENZIONE ANNUALE PER DUE ANNI SUCCESSIVI ALL'ACQUISTO (ANNUALITA' 2023-2024). IMPEGNO DI SPESA.	30,00
2022	U22032	11	2	OGGETTO: (CIG: Z4236C5D0A) AFFIDAMENTO ALLA MECALUX ITALIA S.R.L. AI SENSI DELL'ART.1, C.2, LETT. A) DELLA L. 120/2020 S.M.I. PER LA FORNITURA E POSA DI SCAFFALATURE PORTA PALLET PRESSO IL NUOVO CERPIC DI FERRARA. IMPEGNO DELLA SPESA 2022	44.572,70

Esercizio	Capitolo	Missione	Titolo uscite	Descrizione	Residui passivi al 31.12.2022
2022	U22032	11	2	CUP F49E17000060001 - IMPEGNI PER INCENTIVI PER FUNZIONI TECNICHE EX ART. 113 D.LGS 50/2016 S.M. AD INTEGRAZIONE DD N. 3053/2020 (CIG: 837176897F), DD N. 3616/2020 (CIG 8480352FD7), DD N. 1789/2021 (CIG 871889863D), DD N. 1667/2021 (CIG ZA5313AE7F)	664,20
2022	U22032	11	2	CUP F49E17000060001 - IMPEGNI PER INCENTIVI PER FUNZIONI TECNICHE EX ART. 113 D.LGS 50/2016 S.M. AD INTEGRAZIONE DD N. 3053/2020 (CIG: 837176897F), DD N. 3616/2020 (CIG 8480352FD7), DD N. 1789/2021 (CIG 871889863D), DD N. 1667/2021 (CIG ZA5313AE7F)	249,20
2022	U22032	11	2	CIG: Z3738674F3. AFFIDAMENTO CONDIZIONATO ALLA SOCIETA' UTENSILERIA BONDENESE S.R.L., DELLA FORNITURA DI ATTREZZATURE DI LAVORO PER NUOVO MAGAZZINO CERPIC. IMPEGNO DI SPESA	6.136,72
2022	U22032	11	2	CIG Z213884E78 - FORNITURA INSACCHETTATRICE A QUATTRO BOCCHIE CON MOTORE A SCOPPIO - IMPEGNO DI SPESA E CONTESTUALE AFFIDAMENTO ALLA OPTION SRL	29.280,00
2022	U22032	11	2	(CUP F49E17000060001 CIG: ZEC37E8338) AFFIDAMENTO COMPLETAMENTO RECINZIONE PER I CAMPI DI ASSISTENZA ALLA POPOLAZIONE EX ART41 EX DL50/17 POTENZIAMENTO COLONNA MOBILE ALLA PIACENTINI EDILIZIA SRL (P.IVA 01802620367)	34.953,73
2022	U22032	11	2	CUP F49E17000060001-CIG 9403850E80. AFFIDAMENTO ALLA SOCIETÀ MODULCASA LINE SPA (P.IVA 01735830349) DELLA FORNITURA MODULI MAP ALLESTITI A SERVIZI IGIENICI NELL'AMBITO DEL PROGETTO "POTENZIAMENTO COLONNA MOBILE EX ART41 EX DL50/17"(APA 345)	30,00
2022	U22032	11	2	(CIG ..... ) FORMALIZZAZIONE AFFIDAMENTO CONDIZIONATO ALLA SOCIETÀ G.E.G. S.R.L. PER L'ACQUISIZIONE DI UNA RETE RADIO ANALOGICA - IMPEGNO DI SPESA	9.564,07
2022	U22032	11	2	(CIG ..... ) FORMALIZZAZIONE AFFIDAMENTO CONDIZIONATO ALLA SOCIETÀ G.E.G. S.R.L. PER L'ACQUISIZIONE DI UNA RETE RADIO ANALOGICA - IMPEGNO DI SPESA	225,00
2022	U22033	11	2	PROCEDURA NEGOZIATA PER L'ACQUISIZIONE DI ARREDI PER L'AGENZIA SUDDIVISA IN TRE LOTTI. AGGIUDICAZIONE LOTTO 1 ALLA INGROS'S FORNITURE S.R.L. (CIG 9418315F65) AGGIUDICAZIONE LOTTO 2 ALLA CENTRUFFICIO LORETO S.P.A. (CIG: 941832687B) AGGIUDICAZIONE LOTTO 3 ALLA CENTRUFFICIO LORETO S.P.A. (CIG 9418352DEE) - N. GARA 8735028). IMPEGNI DELLA SPESA 2022-2023	225,00

Esercizio	Capitolo	Missione	Titolo uscite	Descrizione	Residui passivi al 31.12.2022
2022	U22040	11	2	CIG 9311419A08. APA N. 316 ACQUISTO DALLA SOCIETÀ S.C.M. S.R.L. (P.IVA 02582040131) DELLA FORNITURA, INSTALLAZIONE E MANUTENZIONE DI APPARATI AUDIO-VIDEO-VIDEOCONFERENZA PER LE SALE OPERATIVE DI AGENZIA	24.013,93
2022	U22040	11	2	CIG 9311419A08. APA N. 316 ACQUISTO DALLA SOCIETÀ S.C.M. S.R.L. (P.IVA 02582040131) DELLA FORNITURA, INSTALLAZIONE E MANUTENZIONE DI APPARATI AUDIO-VIDEO-VIDEOCONFERENZA PER LE SALE OPERATIVE DI AGENZIA	30,00
2022	U22041	11	2	ADESIONE ALLA CONVENZIONE "FORNITURA DI SERVIZI DI SVILUPPO, EVOLUZIONE E GESTIONE DI SISTEMI INFORMATIVI A SUPPORTO DELLE AMMINISTRAZIONI DEL TERRITORIO REGIONALE (LOTTO 1 CIG: 8151070BBE)" STIPULATA TRA INTERCENT-ER E RTI ENGINEERING INGEGNERIA INFORMATICA S.P.A. PER IL TRIENNIO 2021-2023 CIG DERIVATO [8817461EFD]	42.679,21
2022	U22041	11	2	CIG DERIVATO Z9033819FF IMPEGNO SPESA PER ACQUISTO DI GIORNATE/UOMO IN ADESIONE ALLA CONVENZIONE INTERCENTER "SERVIZI DI SVILUPPO, EVOLUZIONE E GESTIONE DI SISTEMI INFORMATIVI A SUPPORTO DELLE AMMINISTRAZIONI DEL TERRITORIO REGIONALE (LOTTO 1 CIG: 8151070BBE)	4.819,00
2022	U22041	11	2	RIACCERTAMENTO ORDINARIO DEI RESIDUI E ADEMPIMENTI CONSEGUENTI - ADESIONE ALLA CONVENZIONE "FORNITURA DI SERVIZI DI SVILUPPO, EVOLUZIONE E GESTIONE DI SISTEMI INFORMATIVI A SUPPORTO DELLE AMMINISTRAZIONI DEL TERRITORIO REGIONALE (LOTTO 1 CIG: 8151070BBE)" STIPULATA TRA INTERCENT-ER E RTI ENGINEERING INGEGNERIA INFORMATICA S.P.A. PER IL TRIENNIO 2021-2023 CIG DERIVATO [8817461EFD]	360,94
2022	U22041	11	2	CIG DERIVATO 9175874AC2 IMPEGNO SPESA PER ACQUISTO DI GIORNATE/UOMO IN ADESIONE ALLA CONVENZIONE INTERCENTER "SERVIZI DI SVILUPPO, EVOLUZIONE E GESTIONE DI SISTEMI INFORMATIVI A SUPPORTO DELLE AMMINISTRAZIONI DEL TERRITORIO REGIONALE (LOTTO 1 CIG: 8151070BBE)	31.554,38
2022	U22041	11	2	CIG DERIVATO 918858650A IMPEGNO SPESA PER ACQUISTO DI GIORNATE/UOMO IN ADESIONE ALLA CONVENZIONE INTERCENTER "SERVIZI DI SVILUPPO, EVOLUZIONE E GESTIONE DI SISTEMI INFORMATIVI A SUPPORTO DELLE AMMINISTRAZIONI DEL TERRITORIO REGIONALE (LOTTO 1 CIG: 8151070BBE)	25.949,71
2022	U22041	11	2	CIG DERIVATO 9302297254 IMPEGNO SPESA PER ACQUISTO DIGIORNATE/UOMO IN ADESIONE ALLA CONVENZIONE INTERCENTER" PER LA FORNITURA DI SERVIZI DI BUSINESS ANALYTICS - LOTTO 1 (CIG: 777515440E)	61.000,00
2022	U22041	11	2	INTEGRAZIONE IMPEGNO DI SPESA PROGETTO PIATTAFORMA SAP 2021-2023	27.735,51

Esercizio	Capitolo	Missione	Titolo uscite	Descrizione	Residui passivi al 31.12.2022
2022	U22041	11	2	SECONDA INTEGRAZIONE DEL CONTRATTO SERVIZIO DI SUPPORTO TECNICO E SPECIALISTICO NELL'AMBITO DELLE TECNOLOGIE DI TELECOMUNICAZIONE E DELLO SVILUPPO DEI SERVIZI DIGITALI (ANNUALITA' 2021-2023) TRA L'AGENZIA REGIONALE PER LA SICUREZZA TERRITORIALE E LA PROTEZIONE CIVILE E LEPIDA S.C.P.A. - ASSUNZIONE IMPEGNO DI SPESA	36.521,31
2022	U22045	11	2	APPROVAZIONE DEL PROGETTO ESECUTIVO , DETERMINA A CONTRARRE ED AFFIDAMENTO DIRETTO ALLA DITTA P.P.G.22-21 "I.D.110A - MANUTENZIONE STRAORDINARIA DELL'EX CASELLO IDRAULICO DI VILLAFRANCA (FC)- TRASFORMAZIONE D'USO ED ADEGUAMENTO ANTINCENDIO DEI LOCALI TERRA IN ARCHIVIO MATERIALE CARTACEO" - CUP F64E21006520002 - CIG 942025505A	30,00
2022	U22102	9	2	AFFIDAMENTO ED IMPEGNO DI SPESA A FAVORE DI CAE S.P.A PER ACQUISIZIONE DI 10 STAZIONI IDROMETRICHE, 1 STAZIONE IDROPLUVIOMETRICA E 2 RIPETITORI RADIO PER L'IMPLEMENTAZIONE DELLA RETE REGIONALE DI STAZIONI DI MONITORAGGIO IDROMETEOROLOGICO DELL' EMILIA-ROMAGNA - CIG DERIVATO: 940664837F- CUP:F49J21002530002- CUI: F91278030373202100003	194.999,99
2022	U22102	9	2	AFFIDAMENTO DIRETTO, AI SENSI DELL'ART. 36, COMMA 2 LETT. A) DEL D.LGS. N. 50/2016, ALLA DITTA "BRICOMAN ITALIA S.R.L." PER LA FORNITURA DI MATERIALI PER SERVIZIO DI PIENA. DETERMINAZIONE A CONTRARRE, AGGIUDICAZIONE E ASSUNZIONE IMPEGNO DI SPESA - SMART CIG Z803805349.	2.747,10
2022	U23011	9	2	RETTIFICA DETERMINAZIONE 3084 DEL 02/09/2022 AD OGGETTO: "AGGIUDICAZIONE EFFICACE AI SENSI DELL'ART. 32 CO. 7 DEL DLGS 50/2016, ALL'IMPRESA MORANI SRL, DELL'APPALTO PUBBLICO DI LAVORI AVENTE AD OGGETTO: "L.R. N.30/2019 - DGR 1759/2020 - DD 8148/2021 - AMBITO DI INTERVENTO AREA ROMAGNA PROSSIMITÀ DELTA PO - PROGETTO PILOTA DI REALIZZAZIONE DI BRIGLIE SELETTIVE PER INTERCETTAZIONE FLOTTANTE CESENA" CUP F11B21008450002 CIG 9303711133". IMPEGNI DI SPESA INTERVENTO CODICE 17578.	79.348,01
2022	U23011	9	2	RETTIFICA DETERMINAZIONE 3084 DEL 02/09/2022 AD OGGETTO: "AGGIUDICAZIONE EFFICACE AI SENSI DELL'ART. 32 CO. 7 DEL DLGS 50/2016, ALL'IMPRESA MORANI SRL, DELL'APPALTO PUBBLICO DI LAVORI AVENTE AD OGGETTO: "L.R. N.30/2019 - DGR 1759/2020 - DD 8148/2021 - AMBITO DI INTERVENTO AREA ROMAGNA PROSSIMITÀ DELTA PO - PROGETTO PILOTA DI REALIZZAZIONE DI BRIGLIE SELETTIVE PER INTERCETTAZIONE FLOTTANTE CESENA" CUP F11B21008450002 CIG 9303711133". IMPEGNI DI SPESA INTERVENTO CODICE 17578.	30,00

Esercizio	Capitolo	Missione	Titolo uscite	Descrizione	Residui passivi al 31.12.2022
2022	U23011	9	2	APPROVAZIONE PROGETTO ESECUTIVO, DETERMINAZIONE A CONTRARRE E AGGIUDICAZIONE EFFICACE ALL'IMPRESA AMBROGETTI S.R.L. (C.F./P.IVA 02160300402) DELL'APPALTO PUBBLICO DI LAVORI AVENTE AD OGGETTO: "L.R. N.30/2019 - DGR 1759/2020 - DD 8148/2021- DD 344/2022- 17576 - PROGETTO PILOTA DI REALIZZAZIONE DI BRIGLIE SELETTIVE PER INTERCETTAZIONE FLOTTANTE SU FIUME MONTONE FRA VECCHIAZZANO E FORLÌ" CUP F61B21004730002 CIG 9458866726	15,00
2022	U23011	9	2	APPROVAZIONE PROGETTO ESECUTIVO, DETERMINAZIONE A CONTRARRE E AGGIUDICAZIONE EFFICACE ALL'IMPRESA DELL'ORSO APPALTI S.R.L. (C.F./P.IVA 02563460423) DELL'APPALTO PUBBLICO DI LAVORI AVENTE AD OGGETTO: "L.R. N.30/2019 - DGR 1759/2020 - DD 8148/2021- DD 344/2022- 17577 - PROGETTO PILOTA DI REALIZZAZIONE DI BRIGLIE SELETTIVE PER INTERCETTAZIONE FLOTTANTE SU FIUME RONCO" CUP F61B21004740002 CIG 9458898190	15,00
2022	U23020	9	2	RIACCERTAMENTO ORDINARIO DEI RESIDUI E ADEMPIMENTI CONSEGUENTI - SU2021002 - INTERVENTO DI SOMMA URGENZA PER IL RIPRISTINO DI SMOTTAMENTO INTERNO ALL'ALVEO CON DISTACCO DEL PIANO GOLENALE DALLA SAGOMA ARGINALE INTERNA - TRATTO IN SINISTRA IDRAULICA IN FROLDO A METRI 1200 CIRCA A MONTE DEL PONTE DI ARGENTA. CUP F97H21001110002 - CIG 86638367A3 - APPROVAZIONE PERIZIA GIUSTIFICATIVA E AFFIDAMENTO LAVORI	225,00
2022	U23020	9	2	RIACCERTAMENTO ORDINARIO DEI RESIDUI E ADEMPIMENTI CONSEGUENTI - APPROVAZIONE PERIZIA PER LAVORI DI :19-21 "SOMMA URGENZA -ART. 163 D.L 50/2016 - SU2021006 - LAVORI PER IL RIPRISTINO DELLA SICUREZZA SUL FIUME RABBI IN LOCALITÀ GIUMELLA DEL COMUNE DI PREMILCUORE (FC)" PER L'IMPORTO COMPLESSIVO DI EUR 30.000,00 E AFFIDAMENTO ALL'IMPRESA C.T.A. COOPERATIVA TERRITORIO AMBIENTE MONTANO ACQUACHETA RABBI	149,82
2022	U23020	9	2	ART. 163 D.L. 50/2016 - SU2022009 - COMUNE DI BAISO (RE) - FRANA DI CÀ LITA - INTERVENTI DI SOMMA URGENZA IN CORRISPONDENZA DELLA PARTE DEL VERSANTE SOVRASTANTE LA ZONA DENOMINATA LA "PIANA", A SEGUITO DEGLI EFFETTI DELL'EVENTO PAROSSISTICO DEL MESE DI MAGGIO 2022 - C.U.P. F58H22000720002 C.I.G. 94152226FB - APPROVAZIONE PROGETTO ESECUTIVO ED AGGIUDICAZIONE EFFICACE IMPRESA MORANI S.R.L. E RIDEFINIZIONE QUADRO ECONOMICO - LIQUIDAZIONE CONTRIBUTO ANAC	30.111,27

Esercizio	Capitolo	Missione	Titolo uscite	Descrizione	Residui passivi al 31.12.2022
2022	U23020	9	2	APPROVAZIONE PERIZIA ED AGGIUDICAZIONE EFFICACE ALL'IMPRESA POLO AUTOTRASPORTI SOC. COOP. CON SEDE IN VIALE DEL COMMERCIO N.359, 47522 PIEVESESTINA DI CESENA (FC), C.F./P.I.: 02031070408 DEI LAVORI DI SOMMA URGENZA AD OGGETTO: "A117_ART. 163 D.LGS. 50/2016 - SU2022010 - "INTERVENTO DI MESSA IN SICUREZZA DEGLI ARENILI INTERESSATI DALLA MAREGGIATA DEL 17/09/2022 A DIFESA DELL'ABITATO DI CESENATICO DAL RISCHIO DI INGRESSIONE MARINA" CUP F22B22000950002 CIG 945172630A. IMPEGNO DI SPESA.	89.956,80
2022	U23020	9	2	APPROVAZIONE PERIZIA ED AGGIUDICAZIONE EFFICACE ALL'IMPRESA POLO AUTOTRASPORTI SOC. COOP. CON SEDE IN VIALE DEL COMMERCIO N.359, 47522 PIEVESESTINA DI CESENA (FC), C.F./P.I.: 02031070408 DEI LAVORI DI SOMMA URGENZA AD OGGETTO: "A117_ART. 163 D.LGS. 50/2016 - SU2022010 - "INTERVENTO DI MESSA IN SICUREZZA DEGLI ARENILI INTERESSATI DALLA MAREGGIATA DEL 17/09/2022 A DIFESA DELL'ABITATO DI CESENATICO DAL RISCHIO DI INGRESSIONE MARINA" CUP F22B22000950002 CIG 945172630A. IMPEGNO DI SPESA.	30,00
2022	U23020	9	2	ART. 163 D.L. 50/2016 - SU2022011 - COMUNE DI TRAVO E CADEO (PC) - LAVORI DI SOMMA URGENZA SUGLI ALVEI DEL RIO CASONE E DEL T. CHIAVENNA, A SEGUITO DEGLI EFFETTI DEGLI EVENTI TEMPORALESCHI DEI MESI DI LUGLIO ED AGOSTO 2022 - C.U.P. F16F22000390002 C.I.G. 94319356FC - APPROVAZIONE PROGETTO ESECUTIVO ED AGGIUDICAZ. EFFICACE IMPRESA COSTA GEOM. ROBERTO, RIDEFINIZIONE QUADRO ECONOMICO - IMPEGNO DI SPESA - LIQUIDAZIONE CONTRIBUTO ANAC	69.959,01
2022	U23020	9	2	ART. 163 D.L. 50/2016 - SU2022011 - COMUNE DI TRAVO E CADEO (PC) - LAVORI DI SOMMA URGENZA SUGLI ALVEI DEL RIO CASONE E DEL T. CHIAVENNA, A SEGUITO DEGLI EFFETTI DEGLI EVENTI TEMPORALESCHI DEI MESI DI LUGLIO ED AGOSTO 2022 - C.U.P. F16F22000390002 C.I.G. 94319356FC - APPROVAZIONE PROGETTO ESECUTIVO ED AGGIUDICAZ. EFFICACE IMPRESA COSTA GEOM. ROBERTO, RIDEFINIZIONE QUADRO ECONOMICO - IMPEGNO DI SPESA - LIQUIDAZIONE CONTRIBUTO ANAC	30,00
2022	U23020	9	2	APPROVAZIONE PERIZIA ED AGGIUDICAZIONE EFFICACE ALL'IMPRESA POLO AUTOTRASPORTI SOC. COOP. DEI LAVORI DI SOMMA URGENZA AD OGGETTO: "A117_ART. 163 D.LGS. 50/2016 - SU2022013 - "INTERVENTI URGENTI DI DIFESA DELLA COSTA SUL LITORALE DELLA PROVINCIA DI FORLÌ-CESENA INTERESSATO DALLA MAREGGIATA DEL 22/11/2022 (COMUNI DI CESENATICO, GATTEO, SAVIGNANO SUL RUBICONE E SAN MAURO PASCOLI). CUP F52B22000620002 CIG 9541131660. IMPORTO EUR 200.000,00. IMPEGNO DI SPESA	225,00

Esercizio	Capitolo	Missione	Titolo uscite	Descrizione	Residui passivi al 31.12.2022
2022	U23020	9	2	SU ART. 163 D.LGS 50/2016 - INTERVENTO DI SOMMA URGENZA PER IL RIPRISTINO DEGLI ARGINI DEL PO DI VOLANO A VALLE DI CODIGORO, DANNEGGIATI A SEGUITO DEGLI EVENTI CALAMITOSI DEL 22 E 23 NOVEMBRE 2022, NEI COMUNI DI CODIGORO E COMACCHIO (FE)- CUP F48H22000740002 CIG 955301448A" AFFIDAMENTO A QUATTRO EMME SRL. IMPEGNO DI SPESA.	159.419,23
2022	U23020	9	2	SU ART. 163 D.LGS 50/2016 - INTERVENTO DI SOMMA URGENZA PER IL RIPRISTINO DEGLI ARGINI DEL PO DI VOLANO A VALLE DI CODIGORO, DANNEGGIATI A SEGUITO DEGLI EVENTI CALAMITOSI DEL 22 E 23 NOVEMBRE 2022, NEI COMUNI DI CODIGORO E COMACCHIO (FE)- CUP F48H22000740002 CIG 955301448A" AFFIDAMENTO A QUATTRO EMME SRL. IMPEGNO DI SPESA.	225,00
2022	U23020	9	2	DECRETO N. 163/2022 - ART. 163, D.LGS. 50/2016 - RIPRISTINO DELLE DUNE INVERNALI, DELLE DUNE RELITTE, DELLA QUOTA DI SPIAGGIA E DELL'ARGINE DI DIFESA A MARE COMPROMESSI DALL'EVENTO DEL 22-23 NOVEMBRE 2022, PER LA MESSA IN SICUREZZA DEL LIDO DI VOLANO IN COMUNE DI COMACCHIO (FE)" CUP F58H22000830002 CIG 9519310F1B". APPROVAZIONE PERIZIA GIUSTIFICATIVA E AFFIDAMENTO A ECOTRASP SRL. IMPEGNO DI SPESA	141.830,22
2022	U23020	9	2	DECRETO N. 163/2022 - ART. 163, D.LGS. 50/2016 - RIPRISTINO DELLE DUNE INVERNALI, DELLE DUNE RELITTE, DELLA QUOTA DI SPIAGGIA E DELL'ARGINE DI DIFESA A MARE COMPROMESSI DALL'EVENTO DEL 22-23 NOVEMBRE 2022, PER LA MESSA IN SICUREZZA DEL LIDO DI VOLANO IN COMUNE DI COMACCHIO (FE)" CUP F58H22000830002 CIG 9519310F1B". APPROVAZIONE PERIZIA GIUSTIFICATIVA E AFFIDAMENTO A ECOTRASP SRL. IMPEGNO DI SPESA	30,00
2022	U23020	9	2	SU ART. 163 D.LGS 50/2016 - "INTERVENTO DI SOMMA URGENZA PER IL RIPRISTINO DEGLI ARGINI DEL CANALE LOGONOVO, IN LOCALITÀ LIDO DEGLI ESTENSI (FE) - COMUNE DI COMACCHIO, DANNEGGIATI A SEGUITO DEGLI EVENTI CALAMITOSI DEL 22 E 23 NOVEMBRE CUP: F58H22000930002 CIG: 9552576B15" AFFIDAMENTO A DE.MA. S.R.L. IMPEGNO DI SPESA	108.462,47
2022	U23020	9	2	SU ART. 163 D.LGS 50/2016 - "INTERVENTO DI SOMMA URGENZA PER IL RIPRISTINO DEGLI ARGINI DEL CANALE LOGONOVO, IN LOCALITÀ LIDO DEGLI ESTENSI (FE) - COMUNE DI COMACCHIO, DANNEGGIATI A SEGUITO DEGLI EVENTI CALAMITOSI DEL 22 E 23 NOVEMBRE CUP: F58H22000930002 CIG: 9552576B15" AFFIDAMENTO A DE.MA. S.R.L. IMPEGNO DI SPESA	30,00

Esercizio	Capitolo	Missione	Titolo uscite	Descrizione	Residui passivi al 31.12.2022
2022	U23020	9	2	DECRETO N. 163/2022 - ART. 163, D.LGS. 50/2016 - INTERVENTO DI SOMMA URGENZA PER IL RIPRISTINO DEGLI ARGINI DEL CANALE NAVIGABILE IN CORRISPONDENZA DELL'ABITATO DI COMACCHIO (FE), DANNEGGIATI A SEGUITO DEGLI EVENTI CALAMITOSI DEL 22 E 23 NOVEMBRE 2022. CUP F58H22000920002 - CIG 9552870DB2. EUR 200.000,00. APPROVAZIONE PERIZIA GIUSTIFICATIVA E AFFIDAMENTO F.LLI SAMBI S.N.C. DI SAMBI DANTE & C. IMPEGNO DI SPESA	225,00
2022	U23020	9	2	SU2022014. DECRETO N. 163/2022 - ART. 163, D.LGS. 50/2016 -INTERVENTO DI SOMMA URGENZA PER IL RIPRISTINO DELL'ARGINE NORD DI DIFESA A MARE A LIDO DI VOLANO (FE), A SEGUITO DELL'ECCEZIONALE ALTA MAREA DEL 22 NOVEMBRE 2022, PER LA SALVAGUARDIA DELLA PUBBLICA INCOLUMITÀ" CUP F58H22000840002, CIG 95201536C8. APPROVAZIONE PERIZIA GIUSTIFICATIVA E AFFIDAMENTO A . IMPEGNO DI SPESA	427.104,07
2022	U23020	9	2	SU2022016 - SU2022017 - SU2022018. DECRETO N. 163/2022 - ART. 163, D.LGS. 50/2016. INTERVENTI COSTA FERRARESE. CUP F58H22000880002, CIG 9526380976 (DERIVATO). APPROVAZIONE PERIZIA GIUSTIFICATIVA E AFFIDAMENTO IN ESECUZIONE DELL'A.Q. DI BOLOGNA INT. N. 6. IMPEGNO DI SPESA	526.775,99
2022	U23023	11	2	OCDPC N. 202/2014 OCDPC 308/2015 OCDPC 501/2018 COD. 14717 - LAVORI DI RIPRISTINO DELLA SEZIONE DI DEFLUSSO DEI RII CASTELLO, SILANO, S. ILARIO E RII VARI PRESSO LA LOCALITÀ GALLIGNANA IN COMUNE DI FELINO - CUP F44H20000010001 CIG 83919410CB. - ASSUNZIONE IMPEGNO DI SPESA PER COMPENSAZIONE PREZZI A FAVORE DITTA LA TIZZANESE SRL	34.817,59
2022	U23101	9	2	AFFIDAMENTO PUBBLICITÀ LEGALE PROCEDURA DI GARA LAVORI DI MANUTENZIONE STRAORDINARIA SU OPERE DI CONTENIMENTO DEGLI EVENTI DI PIENA PER LA MESSA IN SICUREZZA DEI TERRITORI E FINALIZZATI AL MIGLIORAMENTO DELL'ASSETTO IDRAULICO - BACINO IDICE - CUP F77H21001570001 -BACINO RENO - CUP F37H21001790001-BACINO SAMOGGIA - CUP F57H21001440001-BACINO SILLARO - CUP F27H21002050001 - IMPEGNO DI SPESA	5.403,23
2022	U23104	9	2	"COD. L91278030373202200019 - REALIZZAZIONE E CONSOLIDAMENTO OPERE DI DIFESA SPONDALE A PROTEZIONE DI INFRASTRUTTURE STRATEGICHE NEL BACINO DEL FIUME PANARO A MONTE DELL'ABITATO DI MARANO SUL PANARO" - CUP F47H21001880001 - CIG 9390108242". AGGIUDICAZIONE EX ART. 32, COMMA 7, D.LGS. 50/2016.	225,00



Esercizio	Capitolo	Missione	Titolo uscite	Descrizione	Residui passivi al 31.12.2022
2022	U23105	9	2	CIG ZD037BE5DB - AFFIDAMENTO PUBBLICITA' LEGALE A VIVENDA SRL PER I LAVORI DI MANUTENZIONE STRAORDINARIA DELLE OPERE IDRAULICHE E DELL'ASSETTO IDROGEOLOGICO NEI BACINI DEI TORRENTI PARMA, BAGANZA, ENZA, STIRONE E FIUMI TARO E CENO - PROCEDIMENTI 2022_9_10_11_12_PR	2.630,85
2022	U23105	9	2	CIG ZD037BE5DB - AFFIDAMENTO PUBBLICITA' LEGALE A VIVENDA SRL PER I LAVORI DI MANUTENZIONE STRAORDINARIA DELLE OPERE IDRAULICHE E DELL'ASSETTO IDROGEOLOGICO NEI BACINI DEI TORRENTI PARMA, BAGANZA, ENZA, STIRONE E FIUMI TARO E CENO - PROCEDIMENTI 2022_9_10_11_12_PR	2.630,85
2022	U23107	9	2	FSC 2021-2027 - ART.1 CO. 177 E 178, L.178/20 - DELIBERA CIPESS N.79/2021 - COMUNI DI SCANDIANO E RUBIERA (RE) RIPRISTINO OFFICIOSITÀ IDRAULICA, PROTEZIONI SPONDALI E MANUTENZIONE STRAORDINARIA DELLE OPERE IDRAULICHE DANNEGGIATE NEL BACINO DEL TORRENTE TRESINARO - CUP F87H21002620001 CIG 9453516830 - APPROVAZIONE PROPOSTA DI AGGIUDICAZIONE ED AGGIUDICAZIONE EFFICACE DITTA COFAR SRL - RIDEFINIZIONE QUADRO ECONOMICO E ASSUNZIONE IMPEGNO DI SPESA	225,00
2022	U23108	9	2	AFFIDAMENTO E IMPEGNO DI SPESA PER SERVIZIO DI PUBBLICITÀ LEGALE A VIVENDA SRL PER INTERVENTI DI MANUTENZIONE STRAORDINARIA DI SISTEMAZIONE IDRAULICA CORSI D'ACQUA PRINCIPALI E MINORI DEL TERRITORIO FORLIVESE - ARGINI E ALVEO DEI BACINI IMBRIFERI FIUME MONTONE E TORRENTE RABBI - CUP F85F21001610001 E RONCO-BIDENTE E BEVANO - CUP F85F21001620001 - CIG Z9337C50F4.	1.241,03
2022	U23109	9	2	CIG Z9E37BE61B - AFFIDAMENTO SERVIZIO DI PUBBLICITÀ LEGALE AVIVENDA SRL PER GLI INTERVENTI DI MANUTENZIONE STRAORDINARIA DI SISTEMAZIONE IDRAULICA CORSI D'ACQUA PRINCIPALI E MINORI DEL TERRITORIO RIMINESE - BACINO MARECCHIA CUP F47H21001830001	4.252,91
2022	U28007	11	2	RIACCERTAMENTO ORDINARIO DEI RESIDUI E ADEMPIMENTI CONSEGUENTI - D.G.R. 1091 DEL 11/07/2016 - COD. 12204 - COMUNI DI BARICELLA E BENTIVOGLIO (BO). RIPRISTINO MANUFATTI DI GESTIONE DELLE PIENE IN LOCALITA' GANDAZZOLO E CHIAVICA DIVERSIVO. CUP F24H16000420006 - CIG 6780523895. APPROVAZIONE PERIZIA DI VARIANTE E SUPPLETIVA. ASSUNZIONE IMPEGNI DI SPESA	294,91

Esercizio	Capitolo	Missione	Titolo uscite	Descrizione	Residui passivi al 31.12.2022
2022	U28008	11	2	D.G.R. NN. 764/2015 E 1667/2015 - 12447 - MONTESCUDO (RN) - MITIGAZIONE DEL RISCHIO IDROGEOLOGICO LUNGO IL VERSANTE COMPRESO TRA LE LOCALITA' CAVALLINO E CA' SENSOLI IN DESTRA IDROGRAFICA DEL TORRENTE MARANO - CUP F52B17000820001 - CIG 89798663D9 - RIDEFINIZIONE QUADRO ECONOMICO A SEGUITO DI AGGIUDICAZIONE LAVORI ALL'IMPRESA CROVETTI DANTE S.R.L. - ASSUNZIONE IMPEGNI DI SPESA - LIQUIDAZIONE CONTRIBUTO ANAC	53.174,64
2022	U28010	11	2	"COD. 12819 - COMPLETAMENTO DEL CONSOLIDAMENTO DEL TRONCONE LATERALE SINISTRO E DELLA DIFESA AL PIEDE DELLA BRIGLIA SUL FIUME RENO IN LOCALITÀ PALAZZO DEI ROSSI - CUP F95H20000120001 - CIG 9362340F5D". AGGIUDICAZIONE EX ART. 32, COMMA 7, D.LGS. 50/2016.	225,00
2022	U28014	11	2	DELIBERA DI GIUNTA N. 319 DEL 08/03/2021 - COD. 16775 - COMUNE SASSUOLO - COMPLETAMENTO LAVORI URGENTI DI PULIZIA E RISAGOMATURA DEI CORSI D'ACQUA IN LOCALITÀ SAN MICHELE - REVISIONE PREZZI PER LE LAVORAZIONI ESEGUITE DAL 01/01/2022 AI SENSI DELL'ART. 26 DEL D.L. N. 50/2022 - IMPEGNO DI SPESA (CUP F85H16000000001 - CIG 879381340E)	4.035,19
2022	U28050	9	2	DGR 489/2021 COD. 1A2A728 - COMUNE DI BAISO (RE) - COMPLETAMENTO DEGLI INTERVENTI DI DRENAGGIO PROFONDO PER IL CONSOLIDAMENTO DELLA FRANA DI MAGLIATICA - CUP E52G20000050002 CIG 893933194D - APPROVAZIONE PROGETTO IN LINEA TECNICA, DETERMINAZIONE A CONTRARRE, APPROVAZIONE PROPOSTA DI AGGIUDICAZIONE ED AGGIUDICAZIONE EFFICACE DITTA VE.I.CO.PAL. SRL E RIDEFINIZIONE QUADRO ECONOMICO - IMPEGNI DI SPESA	31.794,86
2022	U28050	9	2	-COD. 1A2A716 - LAVORI DI COMPLETAMENTO DELLE OPERE STRUTTURALI DI CONSOLIDAMENTO DEGLI ABITATI DI PIANESTOLLA NEL COMUNE DI TIZZANO VAL PARMA E DI SAUNA NEL COMUNE DI CORNIGLIO- CUP E65B19000260002: ACCOGLIMENTO ISTANZA COMPENSAZIONE EX DL DL 73/2021 E CONSEGUENTE ASSUNZIONE IMPEGNO DI SPESA	9.373,80
2022	U28050	9	2	RIACCERTAMENTO ORDINARIO DEI RESIDUI E ADEMPIMENTI CONSEGUENTI - COD. 1A2A730 - PRIMI INTERVENTI DI CONSOLIDAMENTO DEI VERSANTI INTERESSATI DA FENOMENI FRANOSI IN DESTRA E SINISTRA IDRAULICA DEL RIO BENEDELLO - CUP F63H20000410002 - CIG 883362277A. AGGIUDICAZIONE EX ART. 32, C. 7	163.054,26

Esercizio	Capitolo	Missione	Titolo uscite	Descrizione	Residui passivi al 31.12.2022
2022	U28050	9	2	RIACCERTAMENTO ORDINARIO DEI RESIDUI E ADEMPIMENTI CONSEGUENTI - COD. 1A2A730 - PRIMI INTERVENTI DI CONSOLIDAMENTO DEI VERSANTI INTERESSATI DA FENOMENI FRANOSI IN DESTRA E SINISTRA IDRAULICA DEL RIO BENEDELLO - CUP F63H20000410002 - CIG 883362277A. AGGIUDICAZIONE EX ART. 32, C. 7	225,00
2022	U28050	9	2	RIACCERTAMENTO ORDINARIO DEI RESIDUI E ADEMPIMENTI CONSEGUENTI - DGR 489/2021 COD. 1A2A728 - COMUNE DI BAISO (RE) - COMPLETAMENTO DEGLI INTERVENTI DI DRENAGGIO PROFONDO PER IL CONSOLIDAMENTO DELLA FRANA DI MAGLIATICA - CUP E52G20000050002 CIG 893933194D - APPROVAZIONE PROGETTO IN LINEA TECNICA, DETERMINAZIONE A CONTRARRE, APPROVAZIONE PROPOSTA DI AGGIUDICAZIONE ED AGGIUDICAZIONE EFFICACE DITTA VE.I.CO.PAL. SRL E RIDEFINIZIONE QUADRO ECONOMICO - IMPEGNI DI SPESA	25.827,73
2022	U28050	9	2	RIACCERTAMENTO ORDINARIO DEI RESIDUI E ADEMPIMENTI CONSEGUENTI - COD 1A2A717 - LAVORI DI CONSOLIDAMENTO NELL'ABITATO DI TOSCA- CUP E15B19000210002- CIG: 8965241EE7DETERMINA A CONTRARRE E DICHIARAZIONE DI AGGIUDICAZIONE EFFICACE ALLA DITTA LUSIGNANI COSTRUZIONI SNC	4.079,89
2022	U28050	9	2	"D.G.R. 489/2021 - COD. 1A2A715 - COMUNE DI BETTOLA (PC) - INTERVENTI DI CONSOLIDAMENTO VERSANTI A DIFESA DI ABITATI NEL BACINO DEL T. NURE" - CUP E23H20000200002 - (C.I.G.): 888505100A - AGGIUDICAZIONE EFFICACE, RIDEFINIZIONE QUADRO ECONOMICO ED ASSUNZIONE IMPEGNI DI SPESA - DITTA DEA COSTRUZIONI S.R.L. - LIQUIDAZIONE CONTRIBUTO ANAC	783,83
2022	U28050	9	2	COD 1A2A737 CUP F43H20000290002 INTERVENTI URGENTI PER IL DRENAGGIO PROFONDO E PER IL CONSOLIDAMENTO DEL DISSESTO CHE INTERESSA CHE INTERESSA L'ABITATO DI CASASELVATICA E DI MITIGAZIONE DEL RISCHIO SULLA FRANA STORICA DI CASASELVATICA E DEL CERVELLINO MEDIANTE RIPRISTINO DELLA RETE DI SCOLO DELLE ACQUE SUPERFICIALI E SOTTERRANEE; AFFIDAMENTO INCARICO DI PROGETTAZIONE DEFINITIVA ED ESECUTIVA	28.666,72
2022	U28050	9	2	DGR N. 450 DEL 28/03/2022- "COD:1A2A738 - PRIMI INTERVENTI URGENTI DI MITIGAZIONE DEL RISCHIO DA FRANA CHE INTERESSA L'ABITATO DI PESSOLA MEDIANTE RIPRISTINO DELLA RETE DI SCOLO DELLE ACQUE SUPERFICIALI E INTERVENTI DI DRENAGGIO PROFONDO -CUP: F17H22001010002 - CIG: 9232568C20- DETERMINA A CONTRARRE, APPROVAZIONE VERBALE PROPOSTA DI AGGIUDICAZIONE E AGGIUDICAZIONE EX ART. 32 COMMA 5 E COMMA 7 - IMPRESA FRATELLI FIORI S.N.C. DI FIORI ARMANDO E UGO	30,00

Esercizio	Capitolo	Missione	Titolo uscite	Descrizione	Residui passivi al 31.12.2022
2022	U28050	9	2	D.G.R. 450/2022 D.LGS. 152/2006 - COD. 1A2A739 INTERVENTI PER IL CONSOLIDAMENTO DELLA FRANA DI TERMINACCIO - COMUNE DI CASTELNOVO NÉ MONTI (RE) - CUP F97H22000720002 CIG 926036896A - APPROVAZIONE PROPOSTA DI AGGIUDICAZIONE ED AGGIUDICAZIONE EFFICACE, RIDEFINIZIONE QUADRO ECONOMICO ED ASSUNZIONE IMPEGNI DI SPESA - DITTA PARENTI COSTRUZIONI SNC DI INCERTI PARENTI PAOLINO & C. - LIQUIDAZIONE CONTRIBUTO ANAC	712,22
2022	U28050	9	2	INT. 1A2C704 - OPERE DI CONSOLIDAMENTO NEGLI ABITATI DICHIARATI DA CONSOLIDARE E INTERVENTI SUI VERSANTI IN DISSESTO NEL BACINO DEL RENO" CUP: E31G19000150002 - CIG: 93196090A5 - APPROVAZIONE PROGETTO E AFFIDAMENTO LAVORI	55.545,67
2022	U28050	9	2	INT. 1A2C704 - OPERE DI CONSOLIDAMENTO NEGLI ABITATI DICHIARATI DA CONSOLIDARE E INTERVENTI SUI VERSANTI IN DISSESTO NEL BACINO DEL RENO" CUP: E31G19000150002 - CIG: 93196090A5 - APPROVAZIONE PROGETTO E AFFIDAMENTO LAVORI	30,00
2022	U28050	9	2	D.G.R. 450/2022 - D.LGS. 152/06 - 1A2A734 - COMUNI DI MORFASSO, GROPPARELLO, LUGAGNANO, CASTELL'ARQUATO (PC) - INTERVENTI DI CONSOLIDAMENTO VERSANTI NEI COMUNI DI MORFASSO, GROPPARELLO, LUGAGNANO, CASTELL'ARQUATO (PC) - CUP F27H22000850002 - C.I.G.: 930585065A - APPROVAZIONE VERBALE DI PROPOSTA DI AGGIUDICAZIONE ED AGGIUDICAZIONE EFFICACE, RIDEFINIZIONE QUADRO ECONOMICO E ASSUNZIONE IMPEGNI DI SPESA - IMPRESA GOBBI S.N.C. DI GOBBI GIANFRANCO E NICOLA - LIQUIDAZIONE CONTRIBUTO ANAC	30,00
2022	U28050	9	2	D.G.R. N. 450 DEL 28/03/2022 - COD. 1A2A742 - COMUNE DI FANANO (MO) - INTERVENTI DI STABILIZZAZIONE DEI VERSANTI E DELLE OPERE IDRAULICHE NEL RIO LEZZA IN PROSSIMITÀ DI CANEVARE - CUP: F67H22000900002 - SMART-CIG: Y2537054D5 - AFFIDAMENTO SERVIZIO DI REDAZIONE DI ELABORATI SPECIALISTICI AD ART SRL	19.805,97
2022	U28050	9	2	AGGIUDICAZIONE EFFICACE AI SENSI DELL'ART. 32 CO. 7 DEL DLGS 50/2016, ALL'IMPRESA AMBROGETTI SRL DI VERGHERETO, DELL'APPALTO PUBBLICO DI LAVORI AVENTE AD OGGETTO: DGR 489/2021-DGR 450/2022 - 1A2F711 - MANUTENZIONE VERSANTI ED ABITATI NEL TERRITORIO DELLA PROVINCIA DI FORLÌ-CESENA CUP: F81B21001030002 - CIG 92829092D8. IMPEGNO DI SPESA	30,00

Esercizio	Capitolo	Missione	Titolo uscite	Descrizione	Residui passivi al 31.12.2022
2022	U28050	9	2	26-20 "D.G.R. 722/2020 - 1A2F706 - INTERVENTI DI CONSOLIDAMENTO DEI VERSANTI ED ABITATI NEL COMPRESORIO FORLIVESE (FC) - ANNUALITÀ 2020 - CUP F13H20000360002 - CIG 8628675FDA. IMPEGNO DI SPESA PER REVISIONE PREZZI A FAVORE DELLA DITTA B.M. MOVITER DI BOMBARDINI GIAMPAOLO.	1.196,86
2022	U28050	9	2	D.G.R. N. 489/2021 - COD. 1A2A730 - PRIMI INTERVENTI DI CONSOLIDAMENTO DEI VERSANTI INTERESSATI DA FENOMENI FRANOSI IN DESTRA E SINISTRA IDRAULICA DEL RIO BENEDELLO - APPROVAZIONE CONTABILITÀ FINALE E IMPEGNO DI SPESA PER REVISIONE PREZZI AI SENSI DELL'ART. 26 DEL D.L. N. 50/2022 A FAVORE DI COOPERATIVA DI PRODUZIONE E LAVORO DI CASTEL D'ALPI - CUP F62H20000410002 - CIG 883362277A	10.265,14
2022	U28051	9	2	RIACCERTAMENTO ORDINARIO DEI RESIDUI E ADEMPIMENTI CONSEGUENTI - 2B2A712 - CUP: E45B19000250002 - LAVORI DI MANUTENZIONE STRAORDINARIA E RIPRISTINO SEZIONE DI DEFLUSSO DEL RIO BERTONE." - IMPORTO FINANZIAMENTO COMPLESSIVO EUR 107.250,00; DETERMINA A CONTRARRE E ASSUNZIONE IMPEGNO DI SPESA	35.251,70
2022	U28051	9	2	RIACCERTAMENTO ORDINARIO DEI RESIDUI E ADEMPIMENTI CONSEGUENTI - "2B2A711 - CUP: E95B19000250002 - LAVORI DI MANUTENZIONE STRAORDINARIA DELLA RETE MINUTA NEL TERRITORIO DEL COMUNE DI PARMA PER LA RIDUZIONE DELLE PORTATE AL COLMO DEL CAVO MARETTO - PRIMO STRALCIO." - IMPORTO FINANZIAMENTO COMPLESSIVO EUR 161.250,00 :AFFIDAMENTO SERVIZI DI FRAZIONAMENTO.	1.902,00
2022	U28051	9	2	RIACCERTAMENTO ORDINARIO DEI RESIDUI E ADEMPIMENTI CONSEGUENTI - D.G.R. NN. 556-1769/2019 E 722/2020 - 2B2F706 - RN - BELLARIA - FIUME USO - INTERVENTO DI ADEGUAMENTO TRATTO URBANO TRA SS. 16 E LA FOCE - PORTO CANALE DI BELLARIA - II STRALCIO - CUP E54J19000040002 - CIG 879901480D - RIDEFINIZIONE QUADRO ECONOMICO A SEGUITO DI AGGIUDICAZIONE AL CONSORZIO CON.CO.S. SOC. COOP. - ASSUNZIONE IMPEGNI DI SPESA - LIQUIDAZIONE CONTRIBUTO ANAC	132.337,77
2022	U28051	9	2	COD. 2B2C702 - INTERVENTI DI RIPRISTINO FRANE E REALIZZAZIONE SCOGLIERE IN TRATTI SALTUARI DEL T. SENIO E SANTERNO - CUP E31G19000160002 - CIG 8993024E29. AGGIUDICAZIONE EX ART. 32 COMMA 7 D.LGS.50/2016 E ASSUNZIONE IMPEGNI DI SPESA.	225,00

Esercizio	Capitolo	Missione	Titolo uscite	Descrizione	Residui passivi al 31.12.2022
2022	U28051	9	2	2B2C705 - INTERVENTO DI MANUTENZIONE IMPIANTISTICA DEL BATTIFERRO - CUP E31G19000170002 - CIG 8987685849 AFFIDAMENTO E ASSUNZIONE IMPEGNO DI SPESA	30,00
2022	U28051	9	2	D.G.R. 450/2022 - COD. INT. 2B2C701 - "MANUTENZIONI ALLE BRIGLIE DEL TORRENTE SETTA IN LOCALITÀ MOLINO D'ONOFRIO - COMUNE DI CASTIGLIONE DEI PEPOLI" - CUP: E69H18000380002 - CIG: 90247768BF. FORMALIZZAZIONE INCARICHI DI PROGETTAZIONE E DIREZIONE LAVORI.	9.390,24
2022	U28051	9	2	D.G.R. NN. 556-1769/2019 E 722/2020 - 2B2F706 - RN - BELLARIA - FIUME USO - INTERVENTO DI ADEGUAMENTO TRATTO URBANO TRA SS. 16 E LA FOCE - PORTO CANALE DI BELLARIA - II STRALCIO - CUP E54J19000040002 - CIG 879901480D - APPROVAZIONE PERIZIA DI VARIANTE E FORMALIZZAZIONE INCARICHI PROGETTAZIONE VARIANTE - ASSUNZIONE IMPEGNI DI SPESA	35.360,83
2022	U28051	9	2	D.G.R. 450/2022 - "INT. 2B2C706 - LAVORI DI MANUTENZIONE TORRENTE RAVONE" - CUP: E31G19000180002 - CIG: 9237085BAC. APPROVAZIONE PROGETTO, DETERMINA A CONTRARRE E RELATIVA AGGIUDICAZIONE (RICHIESTA SATER N. PI129986-22). ASSUNZIONE IMPEGNI DI SPESA.	136.440,26
2022	U28051	9	2	D.G.R. 450/2022 - "INT. 2B2C706 - LAVORI DI MANUTENZIONE TORRENTE RAVONE" - CUP: E31G19000180002 - CIG: 9237085BAC. APPROVAZIONE PROGETTO, DETERMINA A CONTRARRE E RELATIVA AGGIUDICAZIONE (RICHIESTA SATER N. PI129986-22). ASSUNZIONE IMPEGNI DI SPESA.	30,00
2022	U28051	9	2	DGR N. 450 DEL 28/03/2022- 2B2A721/ LAVORI DI MANUTENZIONE STRAORDINARIA DEL RETICOLO IDROGRAFICO MINUTO AREA DI PIANURA/COMUNI VARI- CIG: 9245367E31 - CUP: F93H20000520002- DETERMINA A CONTRARRE, APPROVAZIONE VERBALE PROPOSTA DI AGGIUDICAZIONE E AGGIUDICAZIONE EX ART. 32 COMMA 5 E COMMA 7 - IMPRESA LORI DI LORI GEOM. FRANCO	66.750,83
2022	U28051	9	2	DGR N. 450 DEL 28/03/2022- 2B2A721/ LAVORI DI MANUTENZIONE STRAORDINARIA DEL RETICOLO IDROGRAFICO MINUTO AREA DI PIANURA/COMUNI VARI- CIG: 9245367E31 - CUP: F93H20000520002- DETERMINA A CONTRARRE, APPROVAZIONE VERBALE PROPOSTA DI AGGIUDICAZIONE E AGGIUDICAZIONE EX ART. 32 COMMA 5 E COMMA 7 - IMPRESA LORI DI LORI GEOM. FRANCO	30,00

Esercizio	Capitolo	Missione	Titolo uscite	Descrizione	Residui passivi al 31.12.2022
2022	U28051	9	2	DELIBERA N. 450 DEL 28/03/2022 - COD. 2B2A739 - COMUNE DI FANANO (MO) - INTERVENTI DI CONSOLIDAMENTO OPERE IDRAULICHE NEL TORRENTE LEO IN PROSSIMITÀ DELLA CONFLUENZA DEL FOSSO ROVINACCIA - CUP: F67H22000910002 - CIG: 92795406A7 - APPROVAZIONE PROGETTO ESECUTIVO, DETERMINA A CONTRARRE, APPROVAZIONE VERBALE PROPOSTA DI AGGIUDICAZIONE, AGGIUDICAZIONE EFFICACE, RIDEFINIZIONE QUADRO ECONOMICO ED ASSUNZIONE IMPEGNI DI SPESA - LIQUIDAZIONE CONTRIBUTO ANAC	152.695,25
2022	U28051	9	2	DETERMINAZIONE A CONTRARRE DEL SERVIZIO:" DCS/2021/02 DEL 8 NOVEMBRE 2021 2-22 - 08IR153/G1 - 2B2F704 - TORRENTE BEVANO- REALIZZAZIONE A MONTE ABITATO PANIGHINA DI CASSE DI DECANTAZIONE E LAMINAZIONE CON ESPROPRIAZIONI COMUNE DI BERTINORO I° STRALCIO - SPESE TECNICHE FRAZIONAMENTO" CUP F63H19000740001 - SMART CIG ZDA369129B. AFFIDAMENTO AL GEOM. PAOLA GEMMI E ASSUNZIONE IMPEGNO DI SPESA	4.995,90
2022	U28051	9	2	D.G.R. 450/2022 - 2B2A732 - COMUNI DI COLI, TRAVO, FARINI, BETTOLA (PC) - INTERVENTI DI MANUTENZIONE STRAORD. MEDIANTE STABILIZZAZIONE QUOTE DI FONDO ALVEO, DIFESE SPONDALI, INALVEAMENTI E CONTROLLO DELLA VEGETAZIONE NEL BACINO DEL T. PERINO - CUP F27H22000860002 - CIG 9303067DBD - APPROVAZIONE VERBALE DI PROPOSTA DI AGGIUDICAZIONE ED AGGIUDICAZIONE EFFICACE, RIDEFINIZIONE QUADRO ECONOMICO E ASSUNZIONE IMPEGNI DI SPESA - SOCIETA' COOP. DI LAVORO B.A.T.E.A. - LIQUIDAZIONE CONTRIBUTO ANAC	30,00
2022	U28051	9	2	D.G.R. 450/2022 - L.R. 27/74 - COD 2B2A735 - COMUNE DI TOANO E BAISO (RE) - INTERVENTI DI CONSOLIDAMENTO DELLE DIFESE SPONDALI E RIPRISTINO CORRETTA SEZIONE DI DEFLUSSO NEL TRATTO DI CONFLUENZA DEL FIUME SECCHIA E TORRENTE DOLO - CUP F97H22000760002 - CIG: 937145407E - APPROVAZIONE PROGETTO ESECUTIVO, DETERMINA A CONTRARRE, APPROVAZIONE VERBALE PROPOSTA DI AGGIUDICAZIONE, AGGIUDICAZIONE EFFICACE, RIDEFINIZIONE QUADRO ECONOMICO ED ASSUNZIONE IMPEGNI DI SPESA - LIQUIDAZIONE CONTRIBUTO ANAC	132.920,99
2022	U28051	9	2	DGR N. 450 DEL 28/03/2022- " CODICE INTERVENTO: COD. 2B2A722. LAVORI DI MANUTENZIONE STRAORDINARIA DI OPERE IDRAULICHE NEL BACINO DEL TORRENTE BAGANZA. COMUNI VARI (PR)" - CUP: F43H20000300002 - CIG :9465313F5F -DETERMINA AGGIUDICAZIONE AI SENSI DELL'ART: 32 COMMA 5 D.LGS N. 50/2016 ED ASSUNZIONE IMPEGNI DI SPESA - GABELLI SRL	30,00

Esercizio	Capitolo	Missione	Titolo uscite	Descrizione	Residui passivi al 31.12.2022
2022	U28051	9	2	INTERVENTO 2B2C708 LAVORI PER IL RIPRISTINO DI OPERE IDRAULICHE NEI CORSI D'ACQUA DEL BACINO MONTANO DEL FIUME RENO" - CUP F92G20000070002 - CIG 9473604954 - APPROVAZIONE PROGETTO E AFFIDAMENTO LAVORI	30,00
2022	U28051	9	2	AGGIUDICAZIONE EFFICACE AI SENSI COMMA 7 EX ART. 32 D.LGS. 50/2016 S.M.E I. AL CONSORZIO CORMA DI CASTELNOVO NE' MONTI (RE) DELL' L'APPALTO PUBBLICO DI LAVORI: "D.G.R. 450/2022 - 2B2F707 - COMUNI VARI - MANUTENZIONE STRAORDINARIA DELLE ARGINATURE E MESSA IN SICUREZZA DEI CORSI D'ACQUA RICADENTI NEL BACINO IDROGRAFICO DEL COMPRESORIO RAVENNATE" CUP F23H20000420002, CIG 94460528B3	225,00
2022	U28051	9	2	ASSUNZIONE IMPEGNO DI SPESA - LAVORI CODICE 2B2A709 - COMUNI VARI - INTERVENTI DI MANUTENZIONE STRAORDINARIA NEI BACINI DEI TORRENTI ARDA, CHERO, CHIAVENNA, RIGLIO E AFFLUENTI. - C.I.G. . N.87776455CC - C.U.P. N. E13H20000190002.	6.502,42
2022	U28052	9	2	RIACCERTAMENTO ORDINARIO DEI RESIDUI E ADEMPIMENTI CONSEGUENTI - AGGIUDICAZIONE EFFICACE ALL'IMPRESA M.M.T. S.R.L. DI RUSSI (RA) PER L'APPALTO PUBBLICO DI LAVORI AVENTE AD OGGETTO "DGR 722/2020 - 4S2F708 - COMUNI DI CESENATICO, GATTEO, SAVIGNANO SUL RUBICONE E SAN MAURO PASCOLI (FC) - INTERVENTI DI RIPASCIMENTO DEGLI ARENILI IN EROSIONE IN PROVINCIA DI FORLI'-CESENA", CUP F56B20001180002, CIG 8502353BA5	787,97
2022	U28052	9	2	APPROVAZIONE MODIFICA ATTO AGGIUNTIVO A CONTRATTO A SEGUITO DI MODIFICA CONTRATTUALE IN CORSO D'OPERA PER L'APPALTO DI: DGR 722/2020 - 4S2F708 - COMUNI DI CESENATICO, GATTEO, SAVIGNANO SUL RUBICONE E SAN MAURO PASCOLI (FC) - INTERVENTI DI RIPASCIMENTO DEGLI ARENILI IN EROSIONE IN PROVINCIA DI FORLI'-CESENA", CUP F56B20001180002 - CIG 8502353BA5	16.233,42
2022	U28052	9	2	"DGR NN. 489/2021 - 450/2022 COD. 4S2B704 - CUP: F56G21000100002 EUR 900.000,00 E OCDPC NN. 622-19 E 822-22 DECRETO N. 52/2022 COD. 17433 - CUP: F57H22000220001 EUR 625.000,00". APPROVAZIONE PROGETTO ESECUTIVO. AFFIDAMENTO INCARICHI EX ART. 113, DLGS N. 50/16 SM. APPROVAZIONE PROGETTO BONIFICA BELLICA SISTEMATICA SUBACQUEA E AFFIDAMENTO CIG 9329006B48. ASSUNZIONE IMPEGNO DI SPESA.	52.888,22



Esercizio	Capitolo	Missione	Titolo uscite	Descrizione	Residui passivi al 31.12.2022
2022	U28052	9	2	"DGR NN. 489/2021 - 450/2022 COD. 4S2B704 - CUP: F56G21000100002 EUR 900.000,00 E OCDPC NN. 622-19 E 822-22 DECRETO N. 52/2022 COD. 17433 - CUP: F57H22000220001 EUR 625.000,00". APPROVAZIONE PROGETTO ESECUTIVO. AFFIDAMENTO INCARICHI EX ART. 113, DLGS N. 50/16 SM. APPROVAZIONE PROGETTO BONIFICA BELLICA SISTEMATICA SUBACQUEA E AFFIDAMENTO CIG 9329006B48. ASSUNZIONE IMPEGNO DI SPESA.	30,00
2022	U28052	9	2	AFFIDAMENTO PUBBLICITÀ LEGALE PROCEDURA DI GARA "DGR NN. 489/2021 - 450/2022 COD. 4S2B704 - MANUTENZIONE DELLE OPERE DI DIFESA DEL LITORALE FERRARESE - COMUNE DI COMACCHIO (FE) - CUP: F56G21000100002 E OCDPC NN. 622-19 E 822-22 DECRETO N. 52/2022 COD. 17433 - RIPRISTINO DELLE DIFESE DELL'ABITATO, DELLE SPIAGGE E DELLE DUNE NATURALI SUL LITORALE DEI LIDI NORD, DANNEGGIATO DALLA MAREGGIATA DEL 12-17 NOVEMBRE 2019 - II STRALCIO - COMUNE DI COMACCHIO (FE)- CUP: F57H22000220001" - CIG ZAE3810853	1.982,39
2022	U28052	9	2	DGR 450/2022 - 4S2G711 - INTERVENTI DI MANUTENZIONE STRAORDINARIA E DIFESA DELLA COSTA IN PROVINCIA DI RIMINI. CUP: F13H20000390002 CIG: 9420345A9C. AGGIUDICAZIONE EFFICACE - ASSUNZIONE IMPEGNI DI SPESA - LIQUIDAZIONE CONTRIBUTO ANAC	36,00
2022	U36016	99	7	IMPEGNO A FAVORE DEL SIG.MAZAHERI MOHAMMAD KAZEM PER RESTITUZIONE SOMMA ERRONEAMENTE VERSATA ALL'AGENZIA PER LA SICUREZZA TERRITORIALE E LA PROTEZIONE CIVILE	800,00
2022	U36016	99	7	IMPEGNO A FAVORE DELLA DITTA WAREHOUSE HUB S.R.L. PER RESTITUZIONE SOMMA ERRONEAMENTE VERSATA ALL'AGENZIA PER LA SICUREZZA TERRITORIALE E LA PROTEZIONE CIVILE	342,85
2022	U36029	99	7	ACCERTAMENTO E RISCOSSIONE DELLE ENTRATE DERIVANTI DAL TRASFERIMENTO DI FONDI DAL "CONTO CORRENTE DONAZIONI EMERGENZA UCRAINA" PER IL PERIODO DAL 10 OTTOBRE 2022 AL 12 DICEMBRE 2022 E CONTESTUALE IMPEGNO E LIQUIDAZIONE DELLE SOMME DA TRASFERIRE ALLA REGIONE EMILIA-ROMAGNA.	3.793,45
<b>TOTALE RESIDUI PASSIVI PROVENIENTI DALLA COMPETENZA</b>					<b>12.101.089,45</b>



## **Allegato n.30**

# **Elenco dei residui attivi eliminati – motivazioni Elenco riproduzioni**

## ELENCO ELIMINAZIONI / RIPRODUZIONI RESIDUI ATTIVI

Capitolo	Esercizio	Accertamento	Importo	Motivazione
E08208	2018	6018000045	- 5.282,68	DPC/2023/1033 credito insussistente per corrispondente economia della contabilità speciale
<b>Totale eliminazione residui attivi</b>			<b>- 5.282,68</b>	

Capitolo	Esercizio	Accertamento	Importo	Motivazione
E03107	2019	6019000039	212.000,00	Credito da incassare
E03107	2021	6021000035	635.492,75	Credito da incassare
E07201	2021	6021000089	2.760,97	Credito da incassare
E08212	2019	6019000014	4.172.413,83	Credito da incassare
<b>Totale riproduzioni residui attivi</b>			<b>5.022.667,55</b>	



## Allegato n.31

**Prospetto relativo all'art. 41, comma 1, "Attestazione dei tempi di pagamento", del d.l. 24 aprile 2014, n. 66, convertito con modificazioni dalla l. 23 giugno 2014, n. 89**

**Agenzia regionale per la Sicurezza Territoriale e la Protezione Civile**

Prospetto relativo all'articolo 41, comma 1 "Attestazione dei tempi di pagamento" D.L. 24 aprile 2014, n.66 convertito con modificazioni dalla Legge 23 giugno 2014, n.89.

Si attesta, relativamente all'anno 2022, quanto segue:

1)

ANNO	PERIODO
2022	Importo dei pagamenti relativi a transazioni commerciali effettuati dopo la scadenza dei termini previsti dal D.lgs 231/2002: 1.112.082,52

2) **Indicatore annuale di tempestività dei pagamenti 2022**

Publicato sul sito istituzionale dell'Agenzia regionale per la sicurezza territoriale e la Protezione Civile al seguente indirizzo:

<https://protezionecivile.regione.emilia-romagna.it/trasparenza/pagamenti-dellamministrazione-1/dati-gestione-pagamenti-amministrazione-2022>

PERIODO	TEMPI MEDI DI PAGAMENTO
INDICATORE ANNUALE DI TEMPESTIVITA' DEI PAGAMENTI ANNO 2022	- 14,84 giorni

L'indicatore di tempestività dei pagamenti, definito nelle modalità di calcolo dall'art. 9 comma 3 del D.P.C.M. 22 settembre 2014, è calcolato come la somma, per ciascuna fattura emessa a titolo corrispettivo di una transazione commerciale, dei giorni effettivi intercorrenti tra la data di scadenza della fattura o richiesta equivalente di pagamento e la data di pagamento ai fornitori moltiplicata per l'importo dovuto, rapportata alla somma degli importi pagati nel periodo di riferimento.

In sintesi, l'indicatore di tempestività dei pagamenti è definito in termini di ritardo medio di pagamento ponderato in base all'importo delle fatture, il valore negativo indica quindi pagamenti effettuati di media prima della scadenza dei termini.

3) Misure previste per consentire la tempestiva effettuazione dei pagamenti:

- Delibera di Giunta regionale n.1521 del 28 ottobre 2013 avente ad oggetto: Direttiva per la nuova disciplina dei ritardi di pagamento nelle transazioni commerciali”
- Circolare su procedure per la gestione della spesa prot. PC/2019/581 del 7 gennaio 2019.

La Responsabile del Settore  
Servizi Amministrativi,  
programmazione e bilancio

**Dott.ssa Gloria Guicciardi**



Il rappresentante legale  
Direttore dell'Agenzia regionale  
per la Sicurezza Territoriale e la Protezione Civile.

**Dott.ssa Rita Nicolini**





## **Allegato n.32**

# **Elenco variazioni apportate al Bilancio di Previsione**

## **Parte entrata**

**TABELLA A - ESERCIZIO 2022**  
**ELENCO VARIAZIONI APPORTATE AL BILANCIO DI PREVISIONE - PARTE ENTRATA**

NUMERO ATTO	LEGGE	CAP.	COD. VAR.	VARIAZIONI IN AUMENTO		VARIAZIONI IN DIMINUIZIONE	
				COMPETENZA	CASSA	COMPETENZA	CASSA
2022 344		E00003	45	41.840.700,54			
2022 650		E07201	22	20.000,00	20.000,00		
		E07205	22	20.000,00	20.000,00		
		E08208	26	5.091,56	5.091,56		
2022 900		E00005	61	14.000.168,22			
		E00007	61	23.819.387,68			
		E07201	61				27.875,00
		E07204	61				2,07
		E08208	61		235,61		
		E10001	61				82.166,78
		E10016	61				2,00
		E10025	61				1.414.196,07
		E10028	61				6.348,80
2022 1241		E10029	30	7.000.000,00	7.000.000,00		
2022 1996		E00003	45	2.112.959,33			
2022 2508		E03102	26	15.950,44	15.950,44		
		E07201	22	3.788,38	3.788,38		
		E08208	22	34.016,64	34.016,64		
		E10026	30	2.000.000,00	2.000.000,00		
2022 2579		E08405	20	6.029.827,48	6.029.827,48		
2022 2610		E00001	10				5.846.681,44
		E00003	10	717.000,00			
2022 3344		E00003	11	70.630,00			
		E07201	11	55.719,84	55.719,84		
		E08208	11	30,00	30,00		
		E08228	26	1.331.858,74	1.331.858,74		
2022 4260		E00003	11	364.556,66			
		E02104	11	200.000,00	200.000,00		
		E07101	11	32.592,44	32.592,44		
		E07201	11	2.000,00	2.000,00		
		E08208	11	18.224,00	18.224,00		
		E08218	26	345.110,10	345.110,10		
2022 4453		E08206	11	2.000.000,00	2.000.000,00		





## **Allegato n.33**

# **Elenco variazioni apportate al Bilancio di Previsione**

## **Parte spesa**

**TABELLA B - ESERCIZIO 2022**  
**ELENCO VARIAZIONI APPORTATE AL BILANCIO DI PREVISIONE - PARTE SPESA**

NUMERO ATTO	LEGGE	CAP.	COD. VAR.	VARIAZIONI IN AUMENTO		VARIAZIONI IN DIMINUZIONE	
				COMPETENZA	CASSA	COMPETENZA	CASSA
2022 344		U15003	45	132.672,05	132.672,05		
		U15004	45	172.669,56	172.669,56		
		U15005	45	357.764,59	357.764,59		
		U15006	45	360.313,57	360.313,57		
		U15007	45	220.924,40	220.924,40		
		U15014	45	16.782,97	16.782,97		
		U15015	45	102.590,94	102.590,94		
		U15016	45	20.556,38	20.556,38		
		U15017	45	157.171,25	157.171,25		
		U15018	45	123.664,15	123.664,15		
		U15019	45	126.961,81	126.961,81		
		U15020	45	2.001.361,09	2.001.361,09		
		U15023	45	20.129,16	20.129,16		
		U15024	45	138.609,88	138.609,88		
		U15025	45	8.165,86	8.165,86		
		U15026	45	127.343,28	127.343,28		
		U15027	45	277.025,46	277.025,46		
		U15030	45	280,00	280,00		
		U15051	45	549.306,58	549.306,58		
		U15061	45	1.306,95	1.306,95		
		U16002	45	799.593,73	799.593,73		
		U16003	45	291.686,41	291.686,41		
		U16005	45	246.523,37	246.523,37		
		U16006	45	2.278.780,57	2.278.780,57		
		U16007	45	342.503,81	342.503,81		
		U16008	45	240.000,00	240.000,00		
		U16020	45	251.000,00	251.000,00		
		U16021	45	145.742,64	145.742,64		
		U16023	45	108.122,81	108.122,81		
		U17004	45	174.468,31	174.468,31		
		U17005	45	321.905,16	321.905,16		
		U17006	45	248.737,27	248.737,27		
		U17007	45	358.100,01	358.100,01		
		U17008	45	20,00	20,00		
		U18002	45	4.522,34	4.522,34		
		U18005	45	81.763,34	81.763,34		
		U18006	45	26.290,35	26.290,35		
		U19001	45	6.589,30	6.589,30		
		U20004	45	137.543,90	137.543,90		
		U20005	45	30.724,96	30.724,96		
		U22003	45	642.041,15	642.041,15		
		U22004	45	2.563.762,94	2.563.762,94		
		U22009	45	30.751,58	30.751,58		
		U22011	45	39.355,78	39.355,78		
		U22012	45	14.575,15	14.575,15		
		U22013	45	8.430,28	8.430,28		
		U22014	45	490.488,65	490.488,65		
		U22015	45	406.962,80	406.962,80		
		U22016	45	16.153,63	16.153,63		
		U22018	45	14.430,78	14.430,78		
		U22019	45	13.969,19	13.969,19		
		U22020	45	188.591,49	188.591,49		

**TABELLA B - ESERCIZIO 2022**  
**ELENCO VARIAZIONI APPORTATE AL BILANCIO DI PREVISIONE - PARTE SPESA**

NUMERO ATTO	LEGGE	CAP.	COD. VAR.	VARIAZIONI IN AUMENTO		VARIAZIONI IN DIMINUZIONE	
				COMPETENZA	CASSA	COMPETENZA	CASSA
			U22023	45	415.728,79	415.728,79	
			U22024	45	11.000,82	11.000,82	
			U22025	45	46.993,48	46.993,48	
			U22026	45	8.089,48	8.089,48	
			U22028	45	2,54	2,54	
			U22029	45	552.657,01	552.657,01	
			U22030	45	552.886,95	552.886,95	
			U22031	45	341.779,93	341.779,93	
			U22032	45	496.327,80	496.327,80	
			U22033	45	113.062,37	113.062,37	
			U22040	45	237.779,49	237.779,49	
			U22041	45	57.271,51	57.271,51	
			U22045	45	530.000,30	530.000,30	
			U22050	45	124.113,66	124.113,66	
			U22052	45	1.540,45	1.540,45	
			U22053	45	29.386,23	29.386,23	
			U22056	45	1.627.293,14	1.627.293,14	
			U22100	45	5.149,00	5.149,00	
			U22101	45	109,82	109,82	
			U22102	45	22.447,50	22.447,50	
			U23004	45	100.112,09	100.112,09	
			U23006	45	22.034,27	22.034,27	
			U23011	45	280.000,00	280.000,00	
			U23019	45	148.626,26	148.626,26	
			U23020	45	6.216.318,49	6.216.318,49	
			U23021	45	177,65	177,65	
			U23022	45	444.202,12	444.202,12	
			U23023	45	104.059,57	104.059,57	
			U23024	45	55.360,21	55.360,21	
			U23025	45	125.151,01	125.151,01	
			U23026	45	15.330,48	15.330,48	
			U23027	45	2.740.142,66	2.740.142,66	
			U25003	45	1.514.684,68	1.514.684,68	
			U25004	45	139.653,64	139.653,64	
			U27001	45	10.000,00	10.000,00	
			U28001	45	9.200,00	9.200,00	
			U28002	45	19.285,90	19.285,90	
			U28003	45	805.529,29	805.529,29	
			U28007	45	136.071,11	136.071,11	
			U28009	45	12.663,25	12.663,25	
			U28010	45	1.432.787,01	1.432.787,01	
			U28011	45	47.215,62	47.215,62	
			U28012	45	4.160.747,62	4.160.747,62	
			U28013	45	118.953,33	118.953,33	
			U28014	45	92.546,89	92.546,89	
			U28050	45	883.775,18	883.775,18	
			U28051	45	1.472.258,01	1.472.258,01	
			U28052	45	81.666,51	81.666,51	
			U28053	45	1.101,74	1.101,74	
			U28060	45	27.803,81	27.803,81	
			U29002	45	9.890,24	9.890,24	
2022 650			U11001	28			19.856,22

**TABELLA B - ESERCIZIO 2022**  
**ELENCO VARIAZIONI APPORTATE AL BILANCIO DI PREVISIONE - PARTE SPESA**

NUMERO ATTO	LEGGE	CAP.	COD. VAR.	VARIAZIONI IN AUMENTO		VARIAZIONI IN DIMINUZIONE		
				COMPETENZA	CASSA	COMPETENZA	CASSA	
			U11003	28			15.000,00	15.000,00
			U11004	28	13.000,00	13.000,00		
			U11007	28	26.019,50	26.019,50		
			U12003	28	70.000,00	70.000,00		
			U12005	28			9.964,67	9.964,67
			U12006	28	69.649,00	69.649,00		
			U12014	22	20.000,00	20.000,00		
			U12018	22	20.000,00	20.000,00		
			U12021	28			3.000,00	3.000,00
			U12028	28	3.176,00	3.176,00		
			U13001	28			35.552,28	35.552,28
			U14001	28			6.000,00	6.000,00
			U14051	28	29.780,00	29.780,00		
			U14052	28	30.000,00	30.000,00		
			U14054	28			27.762,37	27.762,37
			U14055	28	5.511,04	5.511,04		
			U14060	28			130.000,00	130.000,00
			U15014	28	15.000,00	15.000,00		
			U15021	28			15.000,00	15.000,00
			U16002	28	100.000,00	100.000,00		
			U16008	28			100.000,00	100.000,00
			U22003	28	180.751,58	180.751,58		
			U22004	28	50.000,00	50.000,00		
			U22009	28			180.751,58	180.751,58
			U22015	26	5.091,56	5.091,56		
			U22030	28			123.000,00	123.000,00
			U22032	28	123.000,00	123.000,00		
			U22040	28			43.745,00	43.745,00
			U22041	28	43.745,00	43.745,00		
			U22050	28			50.000,00	50.000,00
2022	900		U11003	61	10.000,00			5.287,00
			U11004	61	6.018,00			4.248,50
			U11007	61	1.379,21			0,01
			U12001	61	166,35			3.406,90
			U12003	61	2.240,60	7.434,82		
			U12005	61	5.367,62			92.557,42
			U12006	61	7.023,46			10.492,94
			U12010	61				0,75
			U12014	61		387,94		
			U12020	61				66,00
			U12028	61	2.030,44			11.132,81
			U13001	61	26.528,37			6.583,56
			U13002	61	5.021,43			2.846,05
			U13010	61				0,02
			U14001	61	2.093,52			
			U14051	61	39.933,00			400,00
			U14052	61	31.017,10	24.657,40		
			U14054	61	39.013,25	7.692,51		
			U14055	61	71.073,49	1.658,96		
			U14056	61	2.937,44	2.937,44		
			U14057	61	4.053,30	3.816,09		
			U14060	61	310.919,43	261.850,52		

**TABELLA B - ESERCIZIO 2022**  
**ELENCO VARIAZIONI APPORTATE AL BILANCIO DI PREVISIONE - PARTE SPESA**

NUMERO ATTO	LEGGE	CAP.	COD. VAR.	VARIAZIONI IN AUMENTO		VARIAZIONI IN DIMINUIZIONE	
				COMPETENZA	CASSA	COMPETENZA	CASSA
			U15003	61			551,44
			U15004	61	25.654,69		30.530,00
			U15005	61	190.977,73		55.730,29
			U15006	61	8.320,00		25.664,75
			U15007	61			52,30
			U15014	61	232.870,33	89.045,64	
			U15015	61	1.824.839,41	318.617,27	
			U15016	61	6.593,33	8.569,73	
			U15018	61	693.161,68	310.916,50	
			U15019	61	196.961,08	5.522,59	
			U15020	61	6.539.441,75	885.033,74	
			U15021	61	25.000,00	25.000,00	
			U15022	61	30.902,03	14.959,37	
			U15023	61	3.230,77		
			U15024	61	340.657,50	36.477,06	
			U15025	61	256.981,95		16.604,07
			U15026	61	1.098.852,27	425.296,54	
			U15027	61	348.570,49	442.974,54	
			U15051	61	48.673,43		145.574,45
			U16002	61	421.009,19		164.471,48
			U16003	61	237.960,00		111.850,84
			U16005	61	150.000,00		
			U16007	61	374.152,74		189.099,00
			U16020	61	30.000,00		
			U16021	61	245.914,49		192.000,00
			U17007	61	102.627,35		3.182,14
			U22003	61	1.809.743,26		873.980,22
			U22004	61	3.204.860,20		371.597,34
			U22008	61	300.000,00		
			U22012	61	397.297,35		
			U22013	61	660.000,00		
			U22014	61	6.998,79		218.595,28
			U22015	61	260.000,00		
			U22018	61	255.961,62		
			U22019	61	100.000,00		155.016,98
			U22024	61	401.000,00	352.000,82	
			U22025	61	137.406,02		
			U22026	61	259.599,51	259.599,51	
			U22028	61	680.000,00		
			U22030	61	385.520,00		3.441,17
			U22031	61	34.346,61		29.145,18
			U22032	61	486.537,66		52.044,79
			U22033	61	8.637,60		49.001,54
			U22040	61	1.604,35		45.244,67
			U22041	61	23.226,41		63.699,76
			U22045	61	243.156,70	243.186,70	
			U22052	61	724.787,21	724.787,21	
			U22054	61	259.414,46	259.414,46	
			U22055	61	2.540.000,00	2.540.000,00	
			U22102	61	73.663,46	31.048,06	
			U23006	61	651.398,46	422.987,89	
			U23010	61	5.271,59		

**TABELLA B - ESERCIZIO 2022**  
**ELENCO VARIAZIONI APPORTATE AL BILANCIO DI PREVISIONE - PARTE SPESA**

NUMERO ATTO	LEGGE	CAP.	COD. VAR.	VARIAZIONI IN AUMENTO		VARIAZIONI IN DIMINUIZIONE	
				COMPETENZA	CASSA	COMPETENZA	CASSA
			U23019	61	80.273,91		6.282,82
			U23020	61	1.325.916,07	317.780,87	
			U23021	61	3.488,34		
			U23022	61	155.288,67		130.248,00
			U23023	61	155.875,43		82.139,82
			U23024	61	2.150,06		1.227,10
			U23025	61	6.735,31		106.936,60
			U23026	61	6.372,35		2,52
			U25004	61	420.002,92		164.964,07
			U28007	61	1.962,26		36.701,07
			U28008	61	459.103,27	452.143,77	
			U28010	61	171.228,20	21.055,42	
			U28012	61	11.666,21		
			U28013	61	10.446,77		27,28
			U28014	61	45.790,67		74.925,44
			U28050	61	1.217.454,51	103.049,58	
			U28051	61	2.646.224,96	1.381.043,35	
			U28052	61	3.051.159,58	1.807.184,88	
			U28053	61	110.123,13	62.686,09	
			U28060	61	27.693,80		231.732,76
			U36001	61			84.283,09
			U36016	61		579,39	
			U36025	61			1.893.988,17
			U36028	61		10.957,86	
2022 908			U15003	28		94.672,05	94.672,05
			U15004	28		182.080,26	182.080,26
			U15005	28		126.003,64	126.003,64
			U15006	28		74.903,57	74.903,57
			U15007	28		171.924,40	171.924,40
			U15028	28	1.028.654,08	1.028.654,08	
			U15051	28		379.070,16	379.070,16
			U16006	28		500.000,00	500.000,00
			U16008	28	500.000,00	500.000,00	
2022 1241			U36029	30	7.000.000,00	7.000.000,00	
2022 1996			U15003	28		551,44	551,44
				45	551,44	551,44	
			U15004	28		4.140,00	4.140,00
				45	4.140,00	4.140,00	
			U15005	28		140.029,69	140.029,69
				45	140.029,69	140.029,69	
			U15006	28	680.470,39	680.470,39	
				45	19.762,18	19.762,18	
			U15014	45	246,59	246,59	
			U15015	45	10.245,56	10.245,56	
			U15018	45	55.336,30	55.336,30	
			U15019	45	24.477,10	24.477,10	
			U15020	45	360.890,60	360.890,60	
			U15024	45	546,52	546,52	
			U15026	45	42,09	42,09	
			U15028	28		261.000,00	261.000,00
			U15051	28		274.749,26	274.749,26
				45	274.749,26	274.749,26	

**TABELLA B - ESERCIZIO 2022**  
**ELENCO VARIAZIONI APPORTATE AL BILANCIO DI PREVISIONE - PARTE SPESA**

NUMERO ATTO	LEGGE	CAP.	COD. VAR.	VARIAZIONI IN AUMENTO		VARIAZIONI IN DIMINUIZIONE		
				COMPETENZA	CASSA	COMPETENZA	CASSA	
			U16002	45	126.447,80	126.447,80		
			U16003	45	54.483,37	54.483,37		
			U16007	45	0,01	0,01		
			U22003	45	4.000,00	4.000,00		
			U22004	45	59.271,34	59.271,34		
			U22019	45	5.016,98	5.016,98		
			U22030	45	139.778,00	139.778,00		
			U22031	45	264.706,52	264.706,52		
			U22032	45	1.782,88	1.782,88		
			U22033	45	30,01	30,01		
			U22040	45	2.116,95	2.116,95		
			U22041	45	57.290,37	57.290,37		
			U22102	45	492,46	492,46		
			U23006	45	1,64	1,64		
			U23010	45	81.072,70	81.072,70		
			U23019	45	6.282,82	6.282,82		
			U23020	45	19.796,71	19.796,71		
			U23021	45	47.095,18	47.095,18		
			U23022	45	40.516,83	40.516,83		
			U23023	45	449,29	449,29		
			U23026	45	2,52	2,52		
			U25004	45	58.555,23	58.555,23		
			U28007	45	36.701,07	36.701,07		
			U28008	45	271,73	271,73		
			U28010	45	524,98	524,98		
			U28013	45	5.394,97	5.394,97		
			U28014	45	27,72	27,72		
			U28050	45	91.131,53	91.131,53		
			U28051	45	19.989,52	19.989,52		
			U28052	45	75.466,71	75.466,71		
			U28053	45	806,42	806,42		
			U28060	45	22.437,74	22.437,74		
2022 2508			U12023	29			2.000,00	2.000,00
			U12026	29	5.000,00	5.000,00		
			U14002	29			3.500,00	3.500,00
			U14004	29	500,00	500,00		
			U15005	22	3.788,38	3.788,38		
			U18006	26	15.950,44	15.950,44		
			U22015	22	34.016,64	34.016,64		
			U36026	30	2.000.000,00	2.000.000,00		
2022 2579			U23101	20	1.725.000,00	1.725.000,00		
			U23102	20	800.000,00	800.000,00		
			U23103	20	532.537,48	532.537,48		
			U23104	20	880.000,00	880.000,00		
			U23105	20	1.085.000,00	1.085.000,00		
			U23107	20	92.457,00	92.457,00		
			U23108	20	536.463,00	536.463,00		
			U23109	20	378.370,00	378.370,00		
2022 2610			U11004	10	10.000,00	10.000,00		
			U12005	10	25.000,00	25.000,00		
			U12028	10	1.000,00	1.000,00		
			U13001	10	8.000,00	8.000,00		

**TABELLA B - ESERCIZIO 2022**  
**ELENCO VARIAZIONI APPORTATE AL BILANCIO DI PREVISIONE - PARTE SPESA**

NUMERO ATTO	LEGGE	CAP.	COD. VAR.	VARIAZIONI IN AUMENTO		VARIAZIONI IN DIMINUZIONE	
				COMPETENZA	CASSA	COMPETENZA	CASSA
			U14054	10	50.000,00	50.000,00	
			U14060	10	42.000,00	42.000,00	
			U15003	10	10.000,00	10.000,00	
			U15006	10	200.000,00	200.000,00	
			U15051	10	26.000,00	26.000,00	
			U22003	10			1.000.000,00
			U22009	10	1.030.000,00	1.030.000,00	
			U22032	10	80.000,00	80.000,00	
			U22053	10	235.000,00	235.000,00	
2022 3344			U12001	11	4.100,00	4.100,00	
			U14055	11	4.000,00	4.000,00	
			U15006	11	47.490,00	47.490,00	
			U15007	11	15.000,00	15.000,00	
			U15061	28			1.306,95
			U15064	11	40,00	40,00	
				28	1.306,95	1.306,95	
			U16003	11	51.768,34	51.768,34	
			U16006	11	3.951,50	3.951,50	
			U22018	11	30,00	30,00	
			U22032	28	5.000,00	5.000,00	
			U22045	28			5.000,00
			U22057	26	680.000,00	680.000,00	
			U22058	26	520.000,00	520.000,00	
			U23028	26	131.858,74	131.858,74	
2022 4260			U13001	11	5.000,00	5.000,00	
			U15006	11	292.149,10	292.149,10	
			U15051	11	100.000,00	100.000,00	
			U16006	11	2.000,00	2.000,00	
			U16010	11	200.000,00	200.000,00	
			U22015	11	18.224,00	18.224,00	
			U22030	26	67.100,00	67.100,00	
			U22032	26	43.307,00	43.307,00	
			U22053	26	234.703,10	234.703,10	
2022 4453			U23020	11	2.000.000,00	2.000.000,00	





## Allegato n.34

### LEGENDA DEI CODICI DI VARIAZIONE DEGLI STANZIAMENTI DEL BILANCIO

Codice	Descrizione
10	ASSESTAMENTO AL BILANCIO
11	PROVVEDIMENTO GENERALE DI VARIAZIONE BILANCIO
12	VARIAZIONE AUTORIZZATA CON LEGGE SPECIFICA
13	PRELIEVO DAL FONDO DI RISERVA SPESE IMPREVISTE
14	PRELIEVO DAL FONDO SPESE OBBLIGATORIE
15	PRELIEVO DAI FONDI SPECIALI PER LEGGI SETTORIALI
18	VARIAZIONI COMPENSATIVE DI CASSA
20	ISCRIZIONE ENTRATE E SPESE DERIVANTI DA ASSEGNAZIONI DELLA REGIONE PROVENIENTI DALLO STATO VINCOLATE A SCOPI SPECIFICI
21	ISCRIZIONE ENTRATE E SPESE DERIVANTI DA CONTRIBUTI UE VINCOLATI A SCOPI SPECIFICI
22	ISCRIZIONE ENTRATE E SPESE DERIVANTI DA CONTRIBUTI E TRASFERIMENTI DA ALTRI SOGGETTI VINCOLATI A SCOPI SPECIFICI
24	ISCRIZIONE ENTRATE E SPESE DERIVANTI DA ASSEGNAZIONI DELLE REGIONI PROVENIENTI DALLA UE VINCOLATE A SCOPI SPECIFICI
25	ANTICIPAZIONI PER TEMPORANEE DEFICIENZE DI CASSA
26	CONTRIBUTI STATO VINCOLATI A SCOPI SPECIFICI
27	VARIAZIONE COMPENSATIVA FRA CAPITOLI DI SPESA AFFERENTI A MISSIONI/PROGRAMMI DIVERSI
28	VARIAZIONE COMPENSATIVA FRA CAPITOLI DI SPESA DEL MEDESIMO MACROAGGREGATO
29	VARIAZIONE COMPENSATIVA FRA CAPITOLI DI SPESA AFFERENTI A MACROAGGREGATI DIVERSI
30	VARIAZIONE ALLE PARTITE DI GIRO E OPERAZIONI CONTO TERZI
40	UTILIZZO QUOTE DEL RISULTATO DI AMMINISTRAZIONE ACCANTONATO PER LA REISCRIZIONE RESIDUI PASSIVI PERENTI
42	UTILIZZO QUOTE DEL RISULTATO DI AMMINISTRAZIONE ACCANTONATO PER FONDO CONTENZIOSO
45	UTILIZZO QUOTE VINCOLATE DEL RISULTATO DI AMMINISTRAZIONE
50	ATTIVAZIONE/VARIAZIONE FONDO PLURIENNALE VINCOLATO
61	VARIAZIONE DA RIACCERTAMENTO ORDINARIO
80	PRELIEVO DAL FONDO DI RISERVA DI CASSA



AGENZIA PER LA  
SICUREZZA TERRITORIALE  
E LA PROTEZIONE CIVILE  
REGIONE EMILIA-ROMAGNA

**Allegato n.35**

**Verifica di cassa**

**AGENZIA REG.PER LA SICUREZZA TERRIT.E LA PROTEZ.CI**  
**VERBALE VERIFICA DI CASSA**  
**ANNO 2022**

Proceduto alla chiusura dell'esercizio all'esame dei registri e dei documenti contabili, si accerta quanto segue:

<b>I. - ENTRATA</b>			
Fondo di cassa alla chiusura dell'esercizio 2021		€uro	100.160.627,81
Reversali trasmesse dall'Ente:	€uro	39.942.103,13	
Reversali registrate dal Tesoriere:	€uro	39.942.103,13	
Reversali Incassate:	€uro	39.942.103,13	
Reversali da incassare/regolarizzare:	€uro	0,00	
Entrate da regolarizzare:	€uro	0,00	
<b>TOTALE ENTRATE</b>		<b>€uro</b>	<b>140.102.730,94</b>
<i>Differenza tra reversali trasmesse e reversali registrate</i>		<i>€uro</i>	<i>0,00</i>

<b>II. - USCITA</b>			
Deficienza di cassa alla chiusura dell'esercizio 2021		€uro	0,00
Mandati trasmessi dall'Ente:	€uro	42.299.183,20	
Mandati registrati dal Tesoriere:	€uro	42.299.183,20	
Mandati pagati:	€uro	42.299.183,20	
Mandati da pagare/regolarizzare:	€uro	0,00	
Uscite da regolarizzare:	€uro	0,00	
<b>TOTALE USCITE</b>		<b>€uro</b>	<b>42.299.183,20</b>
<i>Differenza tra mandati trasmessi e mandati registrati</i>		<i>€uro</i>	<i>0,00</i>

<b>Fondi a disposizione dell'Ente per la gestione del bilancio</b>	<b>€uro</b>	<b>97.803.547,74</b>
--	-------------	----------------------

IL TESORIERE  
Unicredit S.p.A.

UniCredit S.p.A.

Sede Sociale Piazza Gae Aulenti 3 - Tower A  
20123 Milano

Direzione Generale Piazza Gae Aulenti 3 -  
Tower A 20123 Milano

Capitale Sociale uni € 21.220.169.840,48  
interamente versato - Banca iscritta all'Albo delle  
Banche e Capogruppo del Gruppo Bancario  
UniCredit - Albo dei Gruppi Bancari: cod. 02008.1  
- Cod. ABI 02008.1 - iscrizione al Registro delle  
Imprese di Roma, Codice Fiscale e P.IVA n°  
00348170101 - Aderente al Fondo Interbancario  
di Tutela dei Depositi.



AGENZIA PER LA  
SICUREZZA TERRITORIALE  
E LA PROTEZIONE CIVILE  
REGIONE EMILIA-ROMAGNA

**Allegato n.36**

# **Parere del Revisore unico dell'Agencia**

**Verbale n. 5 del 21/4/2023**

L'anno 2023, il giorno 21 Aprile alle ore 13.30 presso la sede dell'Agenzia di Protezione Civile si è presentato il sottoscritto Paolo Rezoagli nominato con Delibera di Giunta n. 1133 del 8/7/2019 revisore unico dell'Agenzia Regionale per la Sicurezza Territoriale e la Protezione Civile per esprimere

**PARERE SUL RENDICONTO GENERALE PER L'ESERCIZIO 2022  
E RELATIVI ALLEGATI**

**Il Revisore Unico**

Esaminato il progetto di rendiconto generale predisposto dal Direttore dell'Agenzia per l'esercizio 2022, e la relativa relazione sulla gestione;

visto i seguenti atti:

- determinazione dirigenziale n. 723 del 28 febbraio 2023 di approvazione del conto reso dal tesoriere per l'esercizio finanziario 2022;
- determinazione del Direttore dell'Agenzia n. 1040 del 27 marzo 2023 di riaccertamento ordinario dei residui attivi e passivi in sede di chiusura dell'esercizio finanziario 2022;
- copia del conto consuntivo del tesoriere Unicredit Banca;

effettua le seguenti rilevazioni:

**A) CONTO DEL BILANCIO GESTIONE FINANZIARIA**

Alla determinazione del conto del Bilancio della Gestione finanziaria hanno concorso i seguenti atti relativi all'approvazione e variazioni apportate al bilancio di previsione 2022 - 2024: :

- Determinazione n. 344 del 3 febbraio 2022 "Variazione del bilancio di previsione 2022-2024 dell'Agenzia regionale per la sicurezza territoriale e la protezione civile per utilizzo quote vincolate del risultato di amministrazione presunto dell'esercizio 2021";
- Determinazione n. 650 del 25 febbraio 2022 "Seconda variazione del bilancio di previsione 2022-2024 dell'Agenzia regionale per la sicurezza territoriale e la protezione civile";
- Determinazione n. 908 del 18 marzo 2022 "Terza variazione del bilancio di previsione 2022-2024 dell'Agenzia regionale per la sicurezza territoriale e la protezione civile";

- Determinazione n. 1241 del 13 aprile 2022 “Quarta variazione del bilancio di previsione 2022-2024 dell’Agenzia regionale per la sicurezza territoriale e la protezione civile”;
- Determinazione n. 1996 del 10 giugno 2022 “Quinta variazione del bilancio di previsione 2022-2024 dell’Agenzia regionale per la sicurezza territoriale e la protezione civile”;
- Determinazione n. 2508 del 19 luglio 2022 “Sesta variazione del bilancio di previsione 2022-2024 dell’Agenzia regionale per la sicurezza territoriale e la protezione civile”;
- Determinazione n. 2579 del 22 luglio 2022 “Settima variazione del bilancio di previsione 2022-2024 dell’Agenzia regionale per la sicurezza territoriale e la protezione civile”;
- Determinazione n. 3344 del 23 settembre 2022 “Ottava variazione del bilancio di previsione 2022-2024 dell’Agenzia regionale per la sicurezza territoriale e la protezione civile mediante parziale utilizzo dell’avanzo di amministrazione 2021”;
- Determinazione n. 4260 del 17 novembre 2022 “Nona variazione del bilancio di previsione 2022-2024 dell’Agenzia regionale per la sicurezza territoriale e la protezione civile - utilizzo quota disponibile dell’avanzo di amministrazione 2021”;
- Determinazione n.4453 del 28 novembre 2022 “Decima variazione del bilancio di previsione 2022-2024 dell’agenzia regionale per la sicurezza territoriale e la protezione civile

Per effetto di tali atti, il rendiconto finanziario dell’esercizio 2022 presenta le seguenti risultanze:

1) – **Gestione della competenza:**

a) – Entrate:

Stanziamenti definitivi*	60.292.523,62	Pari al 33,26%
Minori accertamenti	20.058.727,34	
Accertamenti di competenza	40.233.796,28	
Avanzo applicato	45.105.846,53	
Fondo Plur. Vinc. Iniziale	37.829.238,20	
Riscossioni competenza	39.941.867,52	
Residui attivi competenza	291.928,76	

\* (escluso Avanzo applicato e fpv)

b) – Spese

Stanziamenti definitivi	143.227.608,35	Pari al 40,13 %
Minori impegni	58.897.868,10	
Impegni di competenza*	84.329.740,25	
Fondo Pluriennale Vincolato	40.671.204,10	
Pagamenti competenza	31.557.446,70	
Residui passivi competenza	12.101.089,45	

\*(incluso fpv)

## 2) - Gestione dei residui:

### a) – Entrate

Residui attivi al 1/1/2022	5.028.185,84
Riscossioni residui	235,61
Eliminaz. Residui	5.282,68
Residui attivi da esercizi prec.	5.022.667,55
Residui di competenza	291.928,76
Totale residui al 31/12/2022	5.314.596,31

### b) – Spese

Residui passivi al 1/1/2022	22.253.728,92
Pagamento residui	10.741.736,50
Eliminazione Residui	1.241.353,49
Residui pass.da esercizi prec.	10.270.638,93
Residui di competenza	12.101.089,45
Totale residui al 31/12/2022	22.371.728,38

Con determinazione del Direttore dell'Agenzia n. 1040 del 27 marzo 2023 è stato effettuato riaccertamento ordinario dei residui attivi e passivi in sede di chiusura dell'esercizio finanziario 2022;

### 3) - Situazione di cassa

La situazione di cassa, rilevata dalle scritture contabili, concorda con il conto del Tesoriere e presenta le seguenti risultanze:

RISULTATO DI AMMINISTRAZIONE	In conto		Totale
	RESIDUI	COMPETENZA	
Fondo di cassa al 1° gennaio 2022			100.160.627,81
RISCOSSIONI	235,61	39.941.867,52	39.942.103,13
PAGAMENTI	10.741.736,50	31.557.446,70	42.299.183,20
<b>Fondo di cassa al 31 dicembre 2022</b>			<b>97.803.547,74</b>

Il fondo di cassa al 31/12/2022 corrisponde al saldo del conto esistente presso il Tesoriere trasmesso all'Agenzia nella versione definitiva.

### 4) - Gestione finanziaria

Il risultato definitivo del conto finanziario alla stessa data del 31.12.2022 presenta un avanzo di amministrazione al netto del fondo pluriennale vincolato complessivo di € 40.075.211,57 come si evidenzia dalla situazione seguente:

- Fondo di cassa a fine esercizio 2022	97.803.547,74
- Residui attivi al 31.12.2022	5.314.596,31
- Totale attività	103.118.144,05
- Residui passivi al 31.12.2022	22.371.728,38
- FPV per spese correnti	13.391.881,91
- FPV per spese in conto capitale	27.279.322,19
- Avanzo di amministrazione	40.075.211,57



Il risultato d'amministrazione ai fini della composizione della parte disponibile per l'esercizio 2022 risulta essere il seguente:

RISULTATO DI AMMINISTRAZIONE	In conto		Totale
	RESIDUI	COMPETENZA	
Fondo di cassa al 1° gennaio 2022			100.160.627,81
RISCOSSIONI	235,61	39.941.867,52	39.942.103,13
PAGAMENTI	10.741.736,50	31.557.446,70	42.299.183,20
<b>Fondo di cassa al 31 dicembre 2022</b>			<b>97.803.547,74</b>
PAGAMENTI per azioni esecutive non regolarizzate al 31 dicembre			0,00
<i>Differenza</i>			<b>97.803.547,74</b>
RESIDUI ATTIVI	5.022.667,55	291.928,76	5.314.596,31
RESIDUI PASSIVI	10.270.638,93	12.101.089,45	22.371.728,38
<i>Differenza</i>			<b>-17.057.132,07</b>
<i>meno FPV per spese correnti</i>			13.391.881,91
<i>meno FPV per spese in conto capitale</i>			27.279.322,19
<b>Avanzo d'amministrazione al 31 dicembre 2022</b>			<b>40.075.211,57</b>
Accantonamento residui perenti	-		
Fondo contenzioso	-		
<b>TOTALE PARTE ACCANTONATA</b>	<b>-</b>		
vincoli derivanti da leggi e dai principi contabili			
vincoli derivanti da trasferimenti	38.897.009,30		
vincoli derivanti dalla contrazione dei mutui			
vincoli formalmente attribuiti dall'ente			
Altri vincoli			
<b>TOTALE PARTE VINCOLATA</b>	<b>38.897.009,30</b>		
descrizione investimento			
<b>TOTALE PARTE DESTINATA INVESTIMENTI</b>	<b>-</b>		
<b>TOTALE DISPONIBILE</b>			<b>1.178.202,27</b>

La conciliazione con la gestione di competenza e residui scaturisce dai seguenti elementi:

<b>RISCONTRO RISULTATI DELLA GESTIONE</b>	
<b>Gestione di competenza</b>	
	<b>2022</b>
Totale accertamenti di competenza (+ o -)	40.233.796,28
Totale impegni di competenza (+ o -)	43.658.536,15
<b>SALDO GESTIONE COMPETENZA</b>	<b>-3.424.739,87</b>
<b>Gestione dei residui</b>	
Maggiori residui attivi riaccertati (+)	
Minori residui attivi riaccertati (-)	5.282,68
Minori residui passivi riaccertati (+)	1.241.353,49
<b>SALDO GESTIONE RESIDUI</b>	<b>1.236.070,81</b>
<b>Riepilogo</b>	
SALDO GESTIONE COMPETENZA	-3.424.739,87
SALDO GESTIONE RESIDUI	1.236.070,81
FPV Entrata	37.829.238,20
FPV Uscita	-40.671.204,10
AVANZO ESERCIZI PRECEDENTI APPLICATO	45.105.846,53
AVANZO ESERCIZI PRECEDENTI NON APPLICATO	
<b>AVANZO (DISAVANZO) DI AMMINISTRAZIONE AL 31.12.2022</b>	<b>40.075.211,57</b>

## **B) – SITUAZIONE PATRIMONIALE**

La situazione patrimoniale al 31 dicembre 2022 redatta ai sensi del D.lgs 118/2011 presenta in sintesi la seguente consistenza:

### 1) - Attivo patrimoniale:

Immobilizzazioni immateriali	9.666.380,43
Crediti	5.314.596,31
Disponibilità Liquide	97.803.547,74
<b>Totale</b>	<b>112.784.524,48</b>

2) – Passivo patrimoniale

Patrimonio netto	10.967.742,29
Debiti	22.371.728,38
Ratei e Risconti passivi	79.445.053,81
<b>Totale</b>	<b>112.784.524,48</b>

**C) – CONTO ECONOMICO**

Il conto economico relativo all'esercizio 2022 redatto ai sensi del D.lgs 118/2011 evidenzia un risultato positivo per € 2.349.384,76 evidenziando i seguenti risultati intermedi di gestione:

Risultati Parziali	2022
Componenti positivi Gestione (A)	36.731.510,86
Componenti negativi Gestione (B)	35.696.939,42
Differenza	1.034.571,44
Proventi ed Oneri finanziari (C)	271.139,15
Rettifiche (D)	0,00
Proventi ed Oneri Straordinari (E)	1.043.674,17
imposte	0,00
<b>Risultato esercizio</b>	<b>2.349.384,76</b>

Il sottoscritto esaminati i documenti relativi al rendiconto 2022 attesta la conformità dei dati del rendiconto con quelli delle scritture contabili dell'Agenzia ed in via generale la regolarità contabile e finanziaria della gestione.

In seguito all'esame svolto a campione sulla documentazione dell'Agenzia il Revisore ritiene che la gestione sia regolare ed informata a criteri di economicità.

Pertanto si esprime parere favorevole per l'approvazione del rendiconto per l'esercizio finanziario 2022.

Bologna 21/4/2023

IL REVISORE UNICO  
Paolo Rezoagli

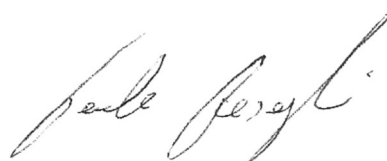

REGIONE EMILIA-ROMAGNA  
Atti amministrativi

PROTEZIONE CIVILE

Gloria Guicciardi, Responsabile di SETTORE SERVIZI AMMINISTRATIVI, PROGRAMMAZIONE E BILANCIO esprime, ai sensi della deliberazione della Giunta Regionale n. 468/2017 e ss.mm.ii. recepita con DD Agenzia per la sicurezza territoriale e la protezione civile n. 2657/2020 e ss.mm.ii., il parere sugli equilibri economico-finanziari in relazione all'atto con numero di proposta DPC/2023/1362

IN FEDE

Gloria Guicciardi