

REGIONE EMILIA-ROMAGNA

Atti amministrativi

PROTEZIONE CIVILE

Atto del Dirigente DETERMINAZIONE

Num. 1074 del 08/04/2021 BOLOGNA

Proposta: DPC/2021/1021 del 29/03/2021

Struttura proponente: SERV. POLICY AMMINISTRATIVA, PROGRAMMAZIONE E BILANCIO
AGENZIA REGIONALE PER LA SICUREZZA TERRITORIALE E LA PROTEZIONE CIVILE

Oggetto: ADOZIONE RENDICONTO GENERALE DELL'AGENZIA REGIONALE PER LA SICUREZZA TERRITORIALE E LA PROTEZIONE CIVILE PER L'ESERCIZIO FINANZIARIO 2020.

Autorità emanante: IL DIRETTORE - AGENZIA REGIONALE PER LA SICUREZZA TERRITORIALE E LA PROTEZIONE CIVILE

Firmatario: RITA NICOLINI in qualità di Direttore

Parere equilibri bilancio: GUICCIARDI GLORIA espresso in data 07/04/2021

Responsabile del procedimento: Laura Lostia

Firmato digitalmente

IL DIRETTORE

Visti:

- il D.Lgs. n. 118 del 23 giugno 2011 "Disposizioni in materia di armonizzazione dei sistemi contabili e degli schemi di bilancio delle Regioni, degli Enti Locali e dei loro organismi, a norma degli artt. 1) e 2) della Legge 5 maggio 2009, n. 42" e ss.mm.ii.;
- la L.R. 15 novembre 2001, n. 40 "ordinamento contabile della Regione Emilia-Romagna" per quanto applicabile";

Richiamata la L.R. 30 luglio 2015, n. 13, rubricata "Riforma del sistema di governo regionale e locale e disposizioni sulla Città Metropolitana di Bologna, Province, Comuni e loro Unioni", con la quale, in coerenza con il dettato della Legge 7 aprile 2014, n. 56, è stato riformato il sistema di governo territoriale a cominciare dalla ridefinizione del nuovo ruolo istituzionale della Regione, e quindi anche quello dell'Agenda Regionale di Protezione Civile, ora Agenzia Regionale per la sicurezza territoriale e la protezione civile (articoli 19 e 68);

Richiamate inoltre le delibere n. 622 del 22 aprile 2016 e n. 1107 del 11 luglio 2016, con le quali la Giunta Regionale ha modificato - a decorrere rispettivamente dalla data del 01.05.2016 e 01.08.2016 - l'assetto organizzativo e funzionale dell'Agenda in osservanza della precitata L.R. n.13/2015 e ss.mm.ii., che ad oggi, esercita le funzioni attribuitele dalla legge regionale n. 1/2005 su più sedi di lavoro articolate sul territorio e distribuite su tutti gli ambiti provinciali (ex Servizi Tecnici di Bacino - STB). La propria deliberazione n.622/2016 citata inoltre, avvia una revisione del sistema regionale di gestione della materia di sicurezza e tutela della salute dei lavoratori e del rapporto in materia con le Agenzie regionali;

Viste inoltre la determinazione n. 3662 del 17 novembre 2020 "Proposta di riorganizzazione dell'Agenda regionale per la sicurezza territoriale e la protezione civile" e la D.G.R. n. 1770 del 30/11/2020 "Approvazione di riorganizzazione dell'Agenda regionale per la sicurezza territoriale e la protezione civile";

Visti:

- la L.R. 7 febbraio 2005, n. 1 "Norme in materia di Protezione Civile e Volontariato. Istituzione dell'Agenda Regionale di Protezione Civile", ed in particolare:
 - o l'art. 20, comma 2, in cui si stabilisce l'autonomia tecnico-operativa, amministrativa e contabile dell'Agenda stessa;
 - o l'art. 21, comma 6, lett. a) che stabilisce che il Direttore dell'Agenda adotta, tra l'altro, il consuntivo dell'Agenda di cui all'art. 24, comma 5, e lo trasmette

alla Giunta regionale per l'approvazione previo parere della Commissione Assembleare competente;

- il Regolamento di organizzazione e contabilità dell'Agenzia, per quanto applicabile, adottato con DD n.16732 del 2006, approvato con DGR n.1769 del 2006 e successive modifiche e integrazioni approvate con DGR n. 839/2013 e con DGR n. 1023 del 2015;
- la L.R. 15 novembre 2001, n. 40 "Ordinamento contabile della Regione Emilia-Romagna, abrogazione delle L.R. 6 luglio 1977, n. 31 e 27 marzo 1972, n. 4" e s.m.e i. per quanto applicabile;
- il Decreto legislativo 23 giugno 2011, n. 118 "Disposizioni in materia di armonizzazione dei sistemi contabili e degli schemi di bilancio delle Regioni, degli Enti Locali e dei loro organismi, a norma degli articoli 1 e 2 della legge 5 maggio 2009, n. 42" e successive modificazioni e integrazioni;

Viste inoltre:

- la propria determinazione n. 3990 del 2 dicembre 2020 di adozione della proposta di Piano delle attività per il triennio 2021-2023 dell'Agenzia regionale per la sicurezza territoriale e la Protezione Civile;
- la propria determinazione n. 3991 del 2 dicembre 2020 con la quale è stato adottato il bilancio di previsione 2021-2023 dell'Agenzia regionale per la sicurezza territoriale e la Protezione Civile;
- la deliberazione della Giunta regionale n.1921 del 21 dicembre 2020 di approvazione del bilancio di previsione e del Piano delle Attività 2021-2023 dell'Agenzia regionale per la sicurezza territoriale e la Protezione Civile;
- la Determinazione n. 4178 del 23 dicembre 2020 avente ad oggetto "Approvazione del documento tecnico di accompagnamento e del bilancio finanziario gestionale di previsione dell'Agenzia regionale per la sicurezza territoriale e la protezione civile per gli anni 2021-2023";
- la propria determinazione n.583 del 04/03/2021 recante RIACCERTAMENTO ORDINARIO DEI RESIDUI ATTIVI E PASSIVI AL 31.12.2020 DELL'AGENZIA REGIONALE PER LA SICUREZZA TERRITORIALE E LA PROTEZIONE CIVILE AI SENSI DELL'ART. 3, COMMA 4, DEL D.LGS. 118/2011 E SS.MM.II. - VARIAZIONI DI BILANCIO CONSEGUENTI AL RIACCERTAMENTO DEI RESIDUI E REIMPUTAZIONE SPESE";

Ritenuto di adottare, con il presente proprio provvedimento, il Rendiconto generale dell'Agenzia, relativo all'esercizio finanziario 2020, costituito, come previsto dal D.Lgs.118/2011, dal Conto del Bilancio con i relativi riepiloghi e prospetti, il Conto Economico e lo Stato Patrimoniale;

Vista la Relazione sulla gestione dell'esercizio 2020 (All.A) del Rendiconto medesimo, che si riporta in allegato alla presente determinazione, per costituirne parte integrante e sostanziale;

Visto il Conto per l'esercizio finanziario 2020 reso dal Tesoriere e approvato con propria Determinazione n. 367 del 17/02/2021;

Dato atto che l'attestazione dei tempi di pagamento dell'esercizio 2020, ai sensi dell'art. 41, comma 1 del D.L. 66/2014, è allegata alla presente determinazione, (all.n.30) quale sua parte integrante e sostanziale;

Viste le seguenti variazioni apportate nell'anno 2020 al bilancio di previsione 2020-2022 dell'Agenzia:

- Determinazione n. 216 del 29/01/2020 " VARIAZIONE DEL BILANCIO DI PREVISIONE 2020-2022 DELL'AGENZIA REGIONALE PER LA SICUREZZA TERRITORIALE E LA PROTEZIONE CIVILE PER L'AGGIORNAMENTO DELLE QUOTE VINCOLATE APPLICATE DEL RISULTATO DI AMMINISTRAZIONE DELL'ESERCIZIO 2019 A NORMA COMMI 9,10,11 ART.42, D.LGS 118/2011. ";
- Determinazione n. 430 del 18/02/2020 " VARIAZIONE DEL BILANCIO DI PREVISIONE 2020-2022 DELL'AGENZIA REGIONALE PER LA SICUREZZA TERRITORIALE E LA PROTEZIONE CIVILE PER L'ADEGUAMENTO DEGLI STANZIAMENTI AI TRASFERIMENTI REGIONALI ";
- Determinazione n. 536 del 28/02/2020 " VARIAZIONE DEL BILANCIO DI PREVISIONE 2020-2022 DELL'AGENZIA REGIONALE PER LA SICUREZZA TERRITORIALE E LA PROTEZIONE CIVILE";
- Determinazione n. 653 del 12/03/2020 " VARIAZIONE DEL BILANCIO DI PREVISIONE 2020-2022 DELL'AGENZIA REGIONALE PER LA SICUREZZA TERRITORIALE E LA PROTEZIONE CIVILE";
- Determinazione n. 676 del 13/03/2020 " RIACCERTAMENTO ORDINARIO DEI RESIDUI ATTIVI E PASSIVI AL 31.12.2019 AI SENSI DELL'ART. 3, COMMA 4, DEL D.LGS. 118/2011 E SS.MM.II. - VARIAZIONI DI BILANCIO CONSEGUENTI AL RIACCERTAMENTO DEI RESIDUI E REIMPUTAZIONE SPESE ";
- Determinazione n. 727 del 19.03.2020 " VARIAZIONE DEL BILANCIO DI PREVISIONE 2020-2022 DELL'AGENZIA REGIONALE PER LA SICUREZZA TERRITORIALE E LA PROTEZIONE CIVILE ";
- Determinazione n. 897 del 02/04/2020 " RETTIFICA ALLA DETERMINAZIONE N.676 DEL 13/03/2020 "RIACCERTAMENTO ORDINARIO DEI RESIDUI ATTIVI E PASSIVI AL 31.12.2019 AI SENSI DELL'ART. 3, COMMA 4, DEL D.LGS. 118/2011 E SS.MM.II. - VARIAZIONI DI BILANCIO CONSEGUENTI AL RIACCERTAMENTO DEI RESIDUI E REIMPUTAZIONE SPESE".;
- Determinazione n. 1409 del 13/05/2020 " VARIAZIONE DEL BILANCIO DI PREVISIONE 2020-2022 DELL'AGENZIA REGIONALE PER LA SICUREZZA TERRITORIALE E LA PROTEZIONE CIVILE ";
- Determinazione n. 1549 del 26/05/2020 " VARIAZIONE DEL BILANCIO DI PREVISIONE 2020-2022 DELL'AGENZIA REGIONALE PER LA SICUREZZA TERRITORIALE E LA PROTEZIONE CIVILE ";

- Determinazione n. 1571 del 27/05/2020 " VARIAZIONE DEL BILANCIO DI PREVISIONE 2020-2022 DELL'AGENZIA REGIONALE PER LA SICUREZZA TERRITORIALE E LA PROTEZIONE CIVILE ";
- Determinazione n. 1675 del 03/06/2020 " VARIAZIONE DEL BILANCIO DI PREVISIONE 2020-2022 DELL'AGENZIA REGIONALE PER LA SICUREZZA TERRITORIALE E LA PROTEZIONE CIVILE ";
- Determinazione n. 2008 del 06/07/2020 " VARIAZIONE DEL BILANCIO DI PREVISIONE 2020-2022 DELL'AGENZIA REGIONALE PER LA SICUREZZA TERRITORIALE E LA PROTEZIONE CIVILE ";
- Determinazione n. 2158 del 16/07/2020 " ADOZIONE ASSESTAMENTO - PROVVEDIMENTO GENERALE DI VARIAZIONE AL BILANCIO DI PREVISIONE 2020-2022 DELL'AGENZIA REGIONALE PER LA SICUREZZA TERRITORIALE E LA PROTEZIONE CIVILE " ";
- Determinazione n. 2395 del 07/08/2020 " VARIAZIONE DEL BILANCIO DI PREVISIONE 2020-2022 DELL'AGENZIA REGIONALE PER LA SICUREZZA TERRITORIALE E LA PROTEZIONE CIVILE ";
- Determinazione n. 2448 del 11/08/2020 " VARIAZIONE DEL BILANCIO DI PREVISIONE 2020-2022 DELL'AGENZIA REGIONALE PER LA SICUREZZA TERRITORIALE E LA PROTEZIONE CIVILE ";
- Determinazione n. 2953 del 30/09/2020 " VARIAZIONE DEL BILANCIO DI PREVISIONE 2020-2022 DELL'AGENZIA REGIONALE PER LA SICUREZZA TERRITORIALE E LA PROTEZIONE CIVILE ";
- Determinazione n. 3377 del 04/11/2020 " VARIAZIONE DEL BILANCIO DI PREVISIONE 2020-2022 DELL'AGENZIA REGIONALE PER LA SICUREZZA TERRITORIALE E LA PROTEZIONE CIVILE ";
- Determinazione n. 3500 del 11/11/2020 " VARIAZIONE DEL BILANCIO DI PREVISIONE 2020-2022 DELL'AGENZIA REGIONALE PER LA SICUREZZA TERRITORIALE E LA PROTEZIONE CIVILE ";

Dato atto che tali variazioni sono riportate, dettagliate per singolo capitolo di entrata e di spesa, agli allegati n.31 (relativo alle entrate) e n.32 (relativo alle spese), che rivestono parte integrante e sostanziale del presente provvedimento (all'allegato n.33 si trova la legenda dei codici di variazione);

Visto il parere positivo espresso dal Revisore Unico dell'Agenzia regionale per la sicurezza territoriale e la Protezione Civile con verbale n. 5 in data 7 aprile 2021 (allegato n.35 al presente atto);

Visto il D.Lgs. n. 33 del 14/03/2013 "Riordino della disciplina riguardante gli obblighi di pubblicità, trasparenza e diffusione di informazioni da parte delle pubbliche amministrazioni";

Richiamate:

- la L.R. 26 novembre 2001, n. 43, "Testo unico in materia di organizzazione e di rapporti di lavori nella Regione Emilia-Romagna;

- la D.G.R. n. 2416/2008 "Indirizzi in ordine alle relazioni organizzative e funzionali tra le strutture e sull'esercizio delle funzioni dirigenziali" e s.m.i;
- la deliberazione della Giunta regionale n. 111 del 28 gennaio 2021: "Piano triennale di prevenzione della corruzione e della trasparenza 2021-2023"";
- la D.G.R. n. 468 del 10 aprile 2017 "Il sistema dei controlli interni nella Regione Emilia-Romagna";
- la Determinazione n. 2657 del 01 settembre 2020 dell'Agenzia regionale per la sicurezza territoriale e la Protezione civile "Adozione sistema controlli interni all'Agenzia in attuazione della DGR 468/2017 e della DD 700/2018";
- la D.G.R. n. 1962 del 21 dicembre 2020 che conferisce l'incarico di Direttore dell'Agenzia regionale per la sicurezza territoriale e la protezione civile dal 1 gennaio 2021 al termine della legislatura;
- la Determinazione n.4203 del 31 dicembre 2020 "incarichi dirigenziali dell'agenzia per la sicurezza territoriale e la protezione civile" (post dgr 1770/2020) e nomina RSPP (d.leg.vo 81/2008 e ss.mm.ii.);
- la determinazione del Responsabile del Servizio Amministrazione Generale, Programmazione e Bilancio dell'Agenzia regionale per la Sicurezza territoriale e la Protezione civile n. 442 del 23/02/2021 "Aggiornamento nomina dei responsabili di procedimenti e procedure del servizio policy amministrativa, programmazione e bilancio";

Dato atto che il responsabile del procedimento attesta:

- la correttezza dell'istruttoria;
- di non trovarsi in conflitto, anche potenziale, di interessi;

Attestato inoltre che il sottoscritto dirigente non si trova in situazione di conflitto anche potenziale di interessi;

Dato atto dei pareri allegati;

D E T E R M I N A

- 1) di adottare, ai sensi dall' art. 24 del Regolamento di Organizzazione e Contabilità, il Rendiconto Generale dell'Agenzia regionale per la Sicurezza Territoriale e la Protezione Civile, per l'esercizio finanziario 2020, secondo lo schema previsto dall'allegato 10 del D.Lgs n.118/2011, ed i suoi allegati, quale parte integrante e sostanziale alla presente determinazione;
- 2) di approvare l'allegata Relazione illustrativa sulla gestione comprensiva della "Nota Integrativa", del Rendiconto Generale

per l'esercizio finanziario 2020, (All.A);

- 3) di allegare al presente atto il verbale n.5 in data 7 aprile 2021, del Revisore unico dell'Agenzia Regionale per la sicurezza territoriale e la Protezione Civile che esprime parere favorevole all'approvazione del Rendiconto generale per l'esercizio finanziario 2020(all.n.35);
- 4) di allegare, come parte integrante del presente provvedimento, il Prospetto relativo all'art.41, comma 1, "attestazione dei tempi di pagamento" dell'esercizio 2020, D.L.24 aprile 2014, n.66 convertito con modificazioni dalla Legge 23 giugno 2014, n.89 (all.n.30);
- 5) di allegare la verifica di cassa al 31/12/2020 resa dal tesoriere (all.n.34);
- 6) di sottoporre il presente atto all'approvazione della Giunta regionale previo parere della Competente Commissione Assembleare.

Rita Nicolini

RELAZIONE SULLA GESTIONE

Premessa

Il Rendiconto generale ha lo scopo di sintetizzare i risultati della gestione del Bilancio e consente di individuare in maniera definitiva le reali disponibilità finanziarie e patrimoniali dell'Ente sulle base delle quali elaborare le future previsioni e decisioni. Il rendiconto non deve quindi essere considerato solo come una mera presa d'atto del saldo di entrate e uscite pregresse: esso è al contrario uno strumento finanziario imprescindibile per la valutazione dell'attendibilità delle previsioni del Bilancio e per la realistica attuazione delle sue determinazioni.

Le rilevazioni consuntive rappresentano quindi un momento fondamentale del processo di pianificazione/controllo dell'ente pubblico.

Al fine di consentire l'esame completo della gestione trascorsa, il rendiconto della gestione è composto:

- dal conto del bilancio relativo alla gestione finanziaria,
- dai relativi riepiloghi,
- dai prospetti riguardanti il quadro generale riassuntivo,
- dalla verifica degli equilibri,
- dal conto economico,
- dallo stato patrimoniale.

Esso è preceduto da una relazione generale illustrativa dei dati consuntivi.

Il Conto del bilancio, ai fini della valutazione delle politiche regionali, dimostra i risultati finali della gestione rispetto alle autorizzazioni contenute nel primo esercizio considerato nel bilancio di previsione. Per ciascuna tipologia di entrata e per ciascun programma della spesa, il conto del bilancio comprende, distintamente per residui e competenza: a) per l'entrata le somme accertate, con distinzione della parte riscossa e di quella ancora da riscuotere; b) per la spesa le somme impegnate, con distinzione della parte pagata, di quella ancora da pagare e di quella impegnata con imputazione agli esercizi successivi, che costituisce il fondo pluriennale vincolato.

Il Rendiconto generale recepisce le risultanze dei seguenti provvedimenti:

- il riaccertamento dei residui attivi e passivi al 31 dicembre 2020 ai sensi dell'articolo 3, comma 4, del decreto legislativo 23 giugno 2011, n. 118 e successive modificazioni e integrazioni (approvato con determinazione n. 583 del 04/03/2021 recante "RIACCERTAMENTO ORDINARIO DEI RESIDUI ATTIVI E PASSIVI AL 31.12.2020 DELL'AGENZIA REGIONALE PER LA SICUREZZA TERRITORIALE E LA PROTEZIONE CIVILE AI SENSI DELL'ART. 3, COMMA 4,

DEL D.LGS. 118/2011 E SS.MM.II. - VARIAZIONI DI BILANCIO CONSEGUENTI AL RIACCERTAMENTO DEI RESIDUI E REIMPUTAZIONE SPESE”;

- l’approvazione del conto del Tesoriere (Determinazione n. 367 del 17/02/2021;

Anche l’esercizio finanziario 2020 è stato gestito con riferimento ai principi contabili generali contenuti nell’allegato 1 al D.lgs. n. 118/2011 ed ai principi contabili applicati di cui all’articolo 3, comma 1, del medesimo decreto legislativo.

La rendicontazione è stata eseguita utilizzando gli schemi di rendiconto allegati al D.lgs. n. 118/2011, per come integrato dal D.lgs. n. 126/2014, e successivamente modificati con i vari decreti del Ministero dell’economia e delle finanze, in particolare dal Decreto ministeriale del 1° agosto 2019.

Schema di Rendiconto ai sensi dell’art. 11, comma 12, D. Lgs.118/2011

La legge n. 42 del 2009 (Delega al Governo in materia di federalismo fiscale, in attuazione dell'articolo 119 della Costituzione), così come modificata dalla legge n. 196 del 2009 (Contabilità e finanza pubblica), prevede che il sistema contabile garantisca informazioni omogenee e validamente confrontabili.

In data 23 giugno 2011 è stato emanato il D.Lgs, n. 118 “Disposizioni in materia di armonizzazione dei sistemi contabili e degli schemi di bilancio delle Regioni, degli enti locali e dei loro organismi, a norma degli articoli 1 e 2 della legge 5 maggio 2009, n. 42” che individua, infatti, le norme per la realizzazione dei bilanci in coerenza con le disposizioni introdotte dalla legge di riforma di contabilità per tutte le amministrazioni pubbliche.

Nel titolo I del decreto sono indicati i principi contabili generali e applicati per le regioni e gli enti locali e in particolare la necessità di adottare sistemi contabili omogenei e principi contabili generali, che sono dettagliati negli allegati.

Viene introdotto un piano dei conti integrato per consentire il consolidamento ed il monitoraggio dei conti pubblici ed il miglioramento del collegamento dei conti delle amministrazioni pubbliche con il Sistema europeo dei conti nazionali nell’ambito delle rappresentazioni contabili. Il piano è ispirato a comuni criteri di contabilizzazione ed è costituito dall’elenco delle articolazioni delle unità elementari del bilancio finanziario gestionale e dei conti economico-patrimoniali, definito in modo da consentire la rilevazione unitaria dei fatti gestionali. Al fine di realizzare l’omogeneità della classificazione dei conti gli enti adottano schemi di bilancio finanziari, economici e patrimoniali e comuni schemi di bilancio consolidato con i propri enti ed organismi strumentali, aziende, società controllate e partecipate e altri organismi controllati nonché medesime regole contabili e di classificazione delle entrate e delle spese,

identici schemi di bilancio articolati per missioni e programmi che evidenzino le finalità della spesa per assicurare maggiore trasparenza alle informazioni riguardanti il processo di allocazione delle risorse pubbliche e la destinazione delle stesse alle politiche pubbliche settoriali e per rendere uniformi e comparabili i dati dei bilanci degli enti territoriali nel loro complesso.

Il Decreto Legislativo 10 agosto 2014 n. 126 (Disposizioni integrative e correttive del decreto legislativo 23 giugno 2011, n. 118, recante disposizioni in materia di armonizzazione dei sistemi contabili e degli schemi di bilancio delle Regioni, degli enti locali e dei loro organismi, a norma degli articoli 1 e 2 della legge 5 maggio 2009, n. 42) ha rivisto l'applicazione contabile dei principi

armonizzati. Nel corso del 2015, del 2016 e del 2017 e del 2019 con Decreti del Ministro dell'Economia e delle Finanze, di concerto con il Ministro dell'Interno e con la Presidenza del Consiglio dei Ministri, sono state apportate modifiche ai principi contabili generali, ai principi contabili applicati e agli schemi di bilancio e di rendiconto.

A partire dal primo gennaio 2015 sono state applicate le disposizioni contenute nel citato decreto legislativo 118/2011, come integrato dal D.Lgs.126/2014, in materia di armonizzazione dei sistemi contabili e degli schemi di bilancio.

Il conto del bilancio 2020 è stato classificato secondo quanto previsto dagli articoli 14 e 15 del Dlgs 118/2011.

Per quanto riguarda le entrate (art.15) la classificazione è prevista secondo i successivi livelli di dettaglio:

- a) titoli, definiti secondo la fonte di provenienza delle entrate;
- b) tipologie, definite in base alla natura delle entrate, nell'ambito di ciascuna fonte di provenienza, ai fini dell'approvazione in termini di unità di voto. Ai fini della gestione e della rendicontazione le tipologie sono ripartite in categorie, capitoli ed eventualmente in articoli secondo il rispettivo oggetto. I capitoli e gli articoli, ove previsti, si raccordano con il quarto livello di articolazione del piano dei conti integrato di cui all'articolo 4. Nell'ambito delle categorie è data separata evidenza delle eventuali quote di entrata non ricorrente.

Le spese (art. 14) si articolano in:

- a) missioni. Le missioni sono definite in relazione al riparto di competenza di cui agli articoli 117 e 118 della Costituzione. Al fine di assicurare un più agevole consolidamento e monitoraggio dei conti pubblici, le missioni sono definite anche tenendo conto di quelle individuate per il bilancio dello Stato;
- b) programmi. I programmi si articolano in titoli e, ai fini della gestione, sono ripartiti in macroaggregati, capitoli ed eventualmente in articoli. I capitoli e gli articoli, ove previsti, si raccordano con il quarto livello di articolazione del

piano dei conti integrato di cui all'articolo 4. Il programma è, inoltre, ricordato alla relativa codificazione COFOG di secondo livello (Gruppi), secondo le corrispondenze individuate nel glossario. Lo stanziamento di ciascun programma comprende le eventuali somme già impegnate negli esercizi precedenti e imputati all'esercizio cui il bilancio si riferisce nonché le eventuali somme accantonate nel Fondo Pluriennale vincolato a copertura di impegni di spesa imputati negli esercizi successivi.

1. Previsioni iniziali e loro variazioni

1.1 Bilancio di previsione 2020-2022

il Piano delle Attività dell'Agenzia per il triennio 2020-2022, è stato adottato con determinazione del Direttore n. 3165 del 7 novembre 2019 ed il bilancio di previsione 2020-2022 dell'Agenzia è stato adottato con determinazione del Direttore n. 3164 del 7 novembre 2019, ed entrambi gli atti sono stati approvati con Delibera di Giunta Regionale 2139 del 22/11/2019.

Nel contesto definito dai principi ispiratori sono state individuate le seguenti specifiche priorità di spesa:

1. Spese per interventi ed attività di emergenza;
2. Attività per il potenziamento della capacità operativa dell'Agenzia e del sistema regionale di protezione civile finalizzate alla previsione e prevenzione dei rischi, alla gestione delle situazioni di crisi o di emergenza, alle attività volte alla messa in sicurezza del territorio regionale;
3. Attività di previsione, prevenzione e lotta attiva contro gli incendi boschivi;
4. Attività di protezione civile alla cui esecuzione si provvede mediante trasferimenti e contributi alle strutture pubbliche componenti del sistema regionale di protezione civile;
5. Attività di protezione civile per la cui esecuzione si provvede mediante concessione di contributi al volontariato di protezione civile;
6. Contributi a soggetti privati ed imprese danneggiati da eventi calamitosi di rilievo regionale;
7. Trasferimenti e contributi agli enti locali ed altri soggetti pubblici per interventi di protezione civile;
8. progettazione e realizzazione degli interventi di prevenzione del dissesto idrogeologico e di sicurezza idraulica;
9. esercizio delle funzioni afferenti al servizio di piena, al nullaosta idraulico e alla sorveglianza idraulica;
10. realizzazione di interventi di difesa del suolo e della costa finalizzati

alla salvaguardia della pubblica incolumità. (In applicazione alle norme sopra citate l'Agencia può effettuare interventi di difesa del suolo non solo con spesa corrente ma anche in conto capitale).

1.2 Variazioni al Bilancio di previsione

Nel corso del 2020 il Bilancio di previsione è stato variato con i seguenti atti:

- Determinazione n. 216 del 29/01/2020 " VARIAZIONE DEL BILANCIO DI PREVISIONE 2020-2022 DELL'AGENZIA REGIONALE PER LA SICUREZZA TERRITORIALE E LA PROTEZIONE CIVILE PER L'AGGIORNAMENTO DELLE QUOTE VINCOLATE APPLICATE DEL RISULTATO DI AMMINISTRAZIONE DELL'ESERCIZIO 2019 A NORMA COMMI 9,10,11 ART.42, D.LGS 118/2011. ";
- Determinazione n. 430 del 18/02/2020 " VARIAZIONE DEL BILANCIO DI PREVISIONE 2020-2022 DELL'AGENZIA REGIONALE PER LA SICUREZZA TERRITORIALE E LA PROTEZIONE CIVILE PER L'ADEGUAMENTO DEGLI STANZIAMENTI AI TRASFERIMENTI REGIONALI ";
- Determinazione n. 536 del 28/02/2020 " VARIAZIONE DEL BILANCIO DI PREVISIONE 2020-2022 DELL'AGENZIA REGIONALE PER LA SICUREZZA TERRITORIALE E LA PROTEZIONE CIVILE";
- Determinazione n. 653 del 12/03/2020 " VARIAZIONE DEL BILANCIO DI PREVISIONE 2020-2022 DELL'AGENZIA REGIONALE PER LA SICUREZZA TERRITORIALE E LA PROTEZIONE CIVILE";
- Determinazione n. 676 del 13/03/2020 " RIACCERTAMENTO ORDINARIO DEI RESIDUI ATTIVI E PASSIVI AL 31.12.2019 AI SENSI DELL'ART. 3, COMMA 4, DEL D.LGS. 118/2011 E SS.MM.II. - VARIAZIONI DI BILANCIO CONSEGUENTI AL RIACCERTAMENTO DEI RESIDUI E REIMPUTAZIONE SPESE ";
- Determinazione n. 727 del 19.03.2020 " VARIAZIONE DEL BILANCIO DI PREVISIONE 2020-2022 DELL'AGENZIA REGIONALE PER LA SICUREZZA TERRITORIALE E LA PROTEZIONE CIVILE ";
- Determinazione n. 897 del 02/04/2020 "RETTIFICA ALLA DETERMINAZIONE N.676 DEL 13/03/2020 "RIACCERTAMENTO ORDINARIO DEI RESIDUI ATTIVI E PASSIVI AL 31.12.2019 AI SENSI DELL'ART. 3, COMMA 4, DEL D.LGS. 118/2011 E SS.MM.II. - VARIAZIONI DI BILANCIO CONSEGUENTI AL RIACCERTAMENTO DEI RESIDUI E REIMPUTAZIONE SPESE";

- Determinazione n. 1409 del 13/05/2020 " VARIAZIONE DEL BILANCIO DI PREVISIONE 2020-2022 DELL'AGENZIA REGIONALE PER LA SICUREZZA TERRITORIALE E LA PROTEZIONE CIVILE ";
- Determinazione n. 1549 del 26/05/2020 " VARIAZIONE DEL BILANCIO DI PREVISIONE 2020-2022 DELL'AGENZIA REGIONALE PER LA SICUREZZA TERRITORIALE E LA PROTEZIONE CIVILE ";
- Determinazione n. 1571 del 27/05/2020 " VARIAZIONE DEL BILANCIO DI PREVISIONE 2020-2022 DELL'AGENZIA REGIONALE PER LA SICUREZZA TERRITORIALE E LA PROTEZIONE CIVILE ";
- Determinazione n. 1675 del 03/06/2020 " VARIAZIONE DEL BILANCIO DI PREVISIONE 2020-2022 DELL'AGENZIA REGIONALE PER LA SICUREZZA TERRITORIALE E LA PROTEZIONE CIVILE ";
- Determinazione n. 2008 del 06/07/2020 " VARIAZIONE DEL BILANCIO DI PREVISIONE 2020-2022 DELL'AGENZIA REGIONALE PER LA SICUREZZA TERRITORIALE E LA PROTEZIONE CIVILE ";
- Determinazione n. 2158 del 16/07/2020 " ADOZIONE ASSESTAMENTO - PROVVEDIMENTO GENERALE DI VARIAZIONE AL BILANCIO DI PREVISIONE 2020-2022 DELL'AGENZIA REGIONALE PER LA SICUREZZA TERRITORIALE E LA PROTEZIONE CIVILE";
- Determinazione n. 2395 del 07/08/2020 " VARIAZIONE DEL BILANCIO DI PREVISIONE 2020-2022 DELL'AGENZIA REGIONALE PER LA SICUREZZA TERRITORIALE E LA PROTEZIONE CIVILE ";
- Determinazione n. 2448 del 11/08/2020 " VARIAZIONE DEL BILANCIO DI PREVISIONE 2020-2022 DELL'AGENZIA REGIONALE PER LA SICUREZZA TERRITORIALE E LA PROTEZIONE CIVILE ";
- Determinazione n. 2953 del 30/09/2020 " VARIAZIONE DEL BILANCIO DI PREVISIONE 2020-2022 DELL'AGENZIA REGIONALE PER LA SICUREZZA TERRITORIALE E LA PROTEZIONE CIVILE ";
- Determinazione n. 3377 del 04/11/2020 " VARIAZIONE DEL BILANCIO DI PREVISIONE 2020-2022 DELL'AGENZIA REGIONALE PER LA SICUREZZA TERRITORIALE E LA PROTEZIONE CIVILE ";
- Determinazione n. 3500 del 11/11/2020 " VARIAZIONE DEL BILANCIO DI PREVISIONE 2020-2022 DELL'AGENZIA REGIONALE PER LA SICUREZZA TERRITORIALE E LA PROTEZIONE CIVILE ";

Tutte le variazioni al Bilancio 2020, apportate nel corso dell'esercizio, sono rappresentate analiticamente con gli estremi dei singoli provvedimenti

legislativi o amministrativi nell'allegato n. 31- Elenco delle variazioni apportate al Bilancio di previsione – Parte Entrata e allegato n. 32- Elenco delle variazioni apportate al Bilancio di previsione – Parte Spesa.

La variazione netta delle previsioni di entrata e di spesa di competenza è stata di 58.691.985,79 euro – compresi, per quanto riguarda l'entrata l'Avanzo di amministrazione, e sia per la parte entrata che per la parte spesa il fondo pluriennale vincolato per spese correnti ed il FPV per spese in conto capitale costituiti sia nel corso di esercizi pregressi (di cui fondo con imputazione sul 2020) che con il riaccertamento ordinario dei residui, con un incremento di circa il 67% sull'ammontare di € 87.045.002,09 euro delle previsioni iniziali.

ENTRATE DI COMPETENZA			
PREVISIONI INIZIALI E LORO VARIAZIONI			
Entrate per Titoli	stanziamento iniziale	Variazioni +/-	stanziamento definitivo
FONDO PLURIENNALE VINCOLATO PER SPESE CORRENTI	60.000,00	9.567.902,93	9.627.902,93
FONDO PLURIENNALE VINCOLATO IN C/CAPITALE	0,00	23.194.275,80	23.194.275,80
UTILIZZO AVANZO DI AMMINISTRAZIONE	51.105.002,09	-5.511.098,60	45.593.903,49
TITOLO 2 trasferimenti correnti	17.880.000,00	1.379.343,58	19.259.343,58
TITOLO 3 entrate extratributarie	0,00	112.542,58	112.542,58
TITOLO 4 entrate in conto capitale	12.900.000,00	8.949.019,50	21.849.019,50
TITOLO 9 entrate per conto terzi e partite di giro	5.100.000,00	21.000.000,00	26.100.000,00
TOTALE GENERALE	87.045.002,09	58.691.985,79	145.736.987,88

SPESE DI COMPETENZA

PREVISIONI INIZIALI E LORO VARIAZIONI			
spese per missioni	previsioni iniziali	variazioni +/-	previsioni definitive
Missione 9 - Sviluppo sostenibile e tutela del territorio e dell'ambiente	24.443.273,78	17.910.794,22	42.354.068,00
Missione 11 - Soccorso civile	56.744.728,31	19.888.738,17	76.633.466,48
Missione 20 - Fondi e accantonamenti	757.000,00	-107.546,60	649.453,40
Missione 99 Servizi per conto terzi	5.100.000,00	21.000.000,00	26.100.000,00
TOTALE GENERALE	87.045.002,09	58.691.985,79	145.736.987,88

Se esaminiamo il bilancio di cassa, escludendo il fondo di cassa dell'esercizio precedente, la variazione negativa netta delle previsioni di entrata è stata di 8.027.474,09 euro con una diminuzione di circa il 9% sull'ammontare di 89.614.199,93 euro delle previsioni iniziali.

ENTRATE DI CASSA			
PREVISIONI INIZIALI E LORO VARIAZIONI			
Entrate per titoli	Stanziamento iniziale	Variazioni +/-	Stanziamento definitivo
TITOLO 2 Trasferimenti correnti	35.335.259,81	-9.515.166,23	25.820.093,58
TITOLO 3 Entrate extratributarie	25.125,00	106.735,76	131.860,76
TITOLO 4 Entrate in conto capitale	48.048.952,43	-18.514.180,93	29.534.771,50
TITOLO 5 Entrate da riduzione di attività finanziarie	0	0,00	0
TITOLO 6 Accensione prestiti	0	0,00	0
TITOLO 7 Anticipazioni da istituto tesoriere/cassiere	0	0,00	0
TITOLO 9 Entrate per conto terzi e partite di giro	6.204.862,69	19.895.137,31	26.100.000,00

TOTALE GENERALE	89.614.199,93	-8.027.474,09	81.586.725,84
------------------------	---------------	---------------	---------------

Per la parte spesa la variazione positiva netta delle previsioni è stata di 34.280.703,88 euro, con un aumento di circa il 26% delle previsioni iniziali, ammontanti a 132.547.565,51 euro.

SPESE DI CASSA			
PREVISIONI INIZIALI E LORO VARIAZIONI			
Spese per missioni	Stanziamiento iniziale	Variazioni +/-	Stanziamiento definitivo
Missione 9 Sviluppo sostenibile e tutela del territorio e dell'ambiente	33.632.927,16	11.534.401,33	45.167.328,49
Missione 11 Socorso civile	91.680.402,50	3.231.085,00	94.911.487,50
Missione 20 Fondi e accantonamenti	757.000,00	-107.546,60	649.453,40
Missione 99 Servizi per conto terzi	6.477.235,85	19.622.764,15	26.100.000,00
TOTALE GENERALE	132.547.565,51	34.280.703,88	166.828.269,39

2. Riaccertamento ordinario dei residui attivi e passivi

Come previsto dall'art. 3, comma 4 del D. Lgs. 118/2011, prima della predisposizione del rendiconto dell'esercizio 2020, si è provveduto ad effettuare il riaccertamento dei residui attivi e passivi, verificando le ragioni del loro mantenimento nelle scritture contabili.

Come previsto anche dall'allegato n. 4/2 al decreto sopracitato e, in particolare, dal paragrafo 9.1, la ricognizione dei residui è stata diretta a verificare:

- la fondatezza giuridica dei crediti accertati e dell'esigibilità del credito;
- l'affidabilità della scadenza dell'obbligazione prevista in occasione dell'accertamento o dell'impegno;
- il permanere delle posizioni debitorie effettive degli impegni assunti;
- la corretta classificazione e imputazione dei crediti e dei debiti in bilancio.

Con nota prot. PC/2021/8614 dell' 11 febbraio 2021 della Responsabile del Servizio Policy amministrativa programmazione e bilancio, è stato chiesto ai Servizi dell'Agenzia di effettuare la verifica sui residui attivi e passivi di propria competenza finalizzata al riaccertamento ordinario dei residui e di confermare le "prenotazioni di spesa" non trasformate in impegno di spesa entro l'esercizio 2020, riguardanti le spese per gare formalmente indette, esigibili nell'esercizio successivo, al fine della costituzione del fondo pluriennale vincolato.

Con nota della Responsabile del Servizio Amministrazione generale, programmazione e bilancio prot. PC/2021/12702 del 2 marzo 2021, trasmessa alla scrivente, è stata effettuata attraverso l'applicativo Sap, da parte dei Servizi dell'Agenzia, la ricognizione dei residui attivi, passivi e il riaccertamento ordinario diretti a verificarne la consistenza e l'esigibilità secondo i principi contabili applicati: sono stati rilevati sia i residui da eliminare definitivamente, in quanto non corrispondenti ad obbligazioni giuridiche perfezionate, sia i residui da re imputare agli esercizi successivi rispetto al 2020 nei quali l'obbligazione avrà scadenza. Sono state inoltre confermate le "prenotazioni di spesa" non trasformate in impegno entro l'esercizio 2020, esigibili nell'esercizio successivo, al fine della costituzione del fondo pluriennale vincolato.

Con determinazione n. 583 del 4 marzo 2021, acquisito il parere del Revisore Unico dell'Agenzia espresso in data 4 marzo 2021, è stato approvato il riaccertamento ordinario dei residui.

I risultati del riaccertamento ordinario dei residui attivi e passivi sono stati evidenziati negli allegati alla determinazione sopra citata e sono così composti:

- A. Riaccertamento ordinario dei residui attivi;
- B. Riaccertamento ordinario dei residui perenti e passivi da esercizi pregressi;
- C. Riaccertamento ordinario dei residui passivi dell'esercizio 2020;
- D. Elenco eliminazione residui passivi;
- E. Elenco prenotazioni reimputate;
- F. Costituzione o incremento del Fondo pluriennale vincolato di parte corrente e c/capitale
- G. Variazioni al bilancio di previsione 2021-2023 a seguito del riaccertamento ordinario dei residui
- H. Variazioni al documento tecnico di accompagnamento al bilancio di previsione 2021-2023;
- I. Variazioni al bilancio finanziario gestionale 2021-2023;
- L. All.8/1 e 8/2 al D.Lgs 118/2011 da trasmettere al tesoriere;
- M. Elenco impegni reimputati e nuovi numeri di impegno;
- N. Parere del Revisore Unico dell'Agenzia.

Il riaccertamento ordinario ha evidenziato i seguenti risultati:

- J. euro 22.951.998,53 corrispondono a debiti non esigibili al 31 dicembre 2020, destinati ad essere re imputati agli esercizi in cui risultano esigibili e corrispondenti a residui passivi re imputati;
- K. euro 1.329.448,79 corrispondono a debiti insussistenti o prescritti da eliminare dalle scritture contabili e dettagliati nell'allegato D alla citata determinazione.
- L. Per i debiti insussistenti o prescritti è stata indicata la motivazione dell'eliminazione nello stesso allegato. È stato riportato l'atto amministrativo che ha disposto la cancellazione o la nota del Responsabile, con la motivazione;
- M. La determinazione di riaccertamento ordinario ha definito l'ammontare dei residui attivi e passivi al 31 dicembre 2020, nei seguenti risultati:
- N. i residui attivi al 31 dicembre 2020 sono definiti in euro 6.691.896,51, derivanti da esercizi pregressi;
- O. i residui passivi al 31 dicembre 2020 sono definiti in euro 26.231.395,36, di cui euro 8.044.307,70 quali residui passivi derivanti da esercizi pregressi ed euro 18.187.087,66 a titolo di residui passivi derivanti dalla competenza 2020.

- Riepilogo riaccertamento residui

RESIDUI ATTIVI:

residui attivi all'1/1/2020	1	14.265.820,18
riscossioni sui residui	2	7.573.923,67
eliminazione residui per insussistenza	3	0,00
tot.residui attivi da es.pregressi	A=1-2-3	6.691.896,51
accertamenti in competenza	4	57.473.796,29
riscossioni in competenza	5	57.473.796,29
residui reimputati al 2021	6	0
residui reimputati al 2022	7	0
residui reimputati al 2023	8	0
totale residui reimputati	B=6+7+8	0
tot.residui attivi di	C=4-5-B	0,00

competenza		
RESIDUI ATTIVI CONSERVATI AL 31/12/2020	D=A+C	6.691.896,51

RESIDUI PASSIVI:

residui passivi all'1/1/2020	1	21.091.281,51
pagamenti sui residui	2	11.717.525,02
eliminazione residui	3	1.329.448,79
tot. residui passivi da es.pregressi	A=1-2-3	8.044.307,70
impegni in competenza	4	84.122.528,54
pagamenti in competenza	5	42.983.442,35
residui reimputati al 2021	6	22.942.316,23
residui reimputati al 2022	7	9.682,30
residui reimputati al 2023	8	0
totale residui reimputati	B=6+7+8	22.951.998,53
tot. residui passivi di competenza	C=4-5-B	18.187.087,66
RESIDUI PASSIVI CONSERVATI AL 31/12/2020	D=A+C	26.231.395,36

Per quanto riguarda la definizione del Fondo pluriennale vincolato, si dà atto che, ai sensi dell'articolo 3, comma 4, del Decreto legislativo 23 giugno 2011, n. 118 e successive modificazioni e integrazioni, la costituzione del Fondo non è effettuata in caso di re imputazione contestuale di entrate e di spese, nell'allegato M, della sopra citata determinazione, sono state rappresentate le spese re imputate.

In relazione agli impegni da re imputare (euro 22.951.998,53) ed alle spese già prenotate sulla base delle gare per l'affidamento dei lavori, formalmente indette ai sensi dell'articolo 53, comma 2, del Decreto Legislativo n. 163 del 2006, e dell'articolo 32, comma 2, del decreto legislativo 18 aprile 2016, n. 50 nonché alle spese già prenotate riferite ai ribassi d'asta derivanti da

aggiudicazioni definitive delle gare,(somma complessiva a FPV euro 5.901.229,72) è stato istituito il Fondo Pluriennale Vincolato iscritto nella spesa dell'esercizio 2020 per l'importo complessivo di euro 28.853.228,25 (euro 8.120.885,76 per la parte corrente e euro 20.732.342,49 per la parte in conto capitale), come risulta dall'Allegato F della determinazione n. 583/2021.

Il Fondo Pluriennale Vincolato, così costituito, in relazione all'esigibilità delle spese, determina l'aggiornamento del bilancio di previsione 2021-2023, per l'esercizio 2021 e 2022 nei seguenti valori:

- euro 8.111.203,46 per l'esercizio 2021 ed euro 9.682,30 per l'esercizio 2022 per la parte corrente;
- euro 20.732.342,49 solo per l'esercizio 2021 per la parte in conto capitale

Per un totale di euro. 28.853.228,25;

Con la determinazione n. 583 del 4 marzo 2021, sono state apportate al bilancio di previsione le variazioni agli stanziamenti del fondo pluriennale vincolato e agli stanziamenti correlati ed è stato disposto anche l'impegno delle spese negli esercizi in cui sono esigibili.

Gli allegati "G" (Variazione al Bilancio di Previsione per l'esercizio finanziario 2021-2023 a seguito del riaccertamento ordinario dei residui), e allegato "M" (Elenco impegni re imputati e nuovi numeri di impegno seguito della ricognizione ordinaria) all'atto sopra richiamato, rappresentano le operazioni sopra descritte.

La determinazione è stata trasmessa al Tesoriere nel rispetto di quanto previsto dal "Principio contabile applicato concernente la contabilità finanziaria", allegato 4/2 al D.Lgs. 118/2011, punto 9.1.

3. Gestione delle entrate

La gestione delle entrate è stata caratterizzata dall'applicazione dei principi contabili generali e dai principi contabili applicati (parte integrante del Decreto legislativo 118/2011) e, in particolare, dal principio della programmazione (allegato 4/1) e della contabilità finanziaria (allegato 4/2).

In particolare tutte le transazioni elementari delle diverse fasi che costituiscono la gestione delle entrate sono state codificate secondo quanto previsto dall'articolo 6 del decreto legislativo sopracitato, con la struttura definita nell'allegato 7.

Tenendo presente quanto sopra espresso, nelle parti che seguono, vengono esposte analiticamente le entrate, con riferimento alla gestione della competenza, dei residui e della cassa, anche se il principio di unitarietà e di continuità temporale che caratterizza la gestione dell'Agenzia fa sì che i risultati di successivi esercizi siano strettamente collegati e interdipendenti.

3.1 Criteri adottati per la quantificazione delle entrate

Coerentemente con quanto previsto dal principio contabile applicato concernente la contabilità finanziaria, allegato 4/2 al D.Lgs. 118/2011, gli accertamenti dell'esercizio 2020 sono stati effettuati con i criteri di seguito descritti, a seconda delle diverse tipologie di entrata.

Le entrate da trasferimenti provenienti dalla Regione sono state accertate contestualmente all'impegno della correlata spesa da parte regionale, o, se incassati, sulla base delle riscossioni.

I trasferimenti dallo Stato invece, sulla base degli atti di assegnazione.

Gli interessi attivi sui conti correnti dell'Agenzia sono stati accertati sulla base degli estratti conto della Tesoreria Unicredit.

Le entrate da recuperi di contributi e di altre somme non dovute o incassate in eccesso, sono state accertate sulla base degli importi ricevuti una volta verificata la provenienza.

Le entrate per partite di giro e servizi conto terzi sono state accertate a fronte degli impegni sui corrispondenti capitoli di spesa oppure a seguito di riscossione.

3.2 Gestione delle entrate di competenza

L'andamento della gestione di competenza fa registrare, per l'anno 2020, i seguenti risultati: su un totale di previsioni definitive delle entrate di competenza pari a 67.320.905,66 euro - escludendo l'utilizzo dell'avanzo di amministrazione e i fondi pluriennali vincolati - sono state accertate entrate per 57.473.796,29 euro che corrispondono al 85% delle previsioni, nell'esercizio 2019 la percentuale si attestava al 95%.

Si sono avute riscossioni per 57.473.796,29 euro, che corrispondono esattamente all'importo degli accertamenti, pertanto non sono rimasti residui attivi da riscuotere.

Entrate per Titoli	Previsioni definitive	Accertamenti	Riscossioni in conto competenza	Residui attivi da riportare
TITOLO 2 Trasferimenti correnti	19.259.343,58	19.277.889,27	19.277.889,27	0,00
TITOLO 3 Entrate extratributarie	112.542,58	204.946,87	204.946,87	0,00
TITOLO 4 Entrate in conto capitale	21.849.019,50	21.856.023,68	21.856.023,68	0,00

TITOLO 9 entrate per conto terzi e partite di giro	26.100.000,00	16.134.936,47	16.134.936,47	0,00
TOTALE GENERALE	67.320.905,66	57.473.796,29	57.473.796,29	0,00

I minori accertamenti netti, tra le previsioni e i reali accertamenti per 9.965.063,53 euro derivano da mancati introiti sulle partite di giro, in particolare 402.881,25 euro relativi alle trattenute per IVA split payment ed 7.558.091,37 euro relativi alle donazioni per COVID 19 da trasferire sulla pertinente contabilità speciale.

3.3 Gestione dei residui attivi

Con determinazione n.583 del 4 marzo 2021 è stato approvato il riaccertamento ordinario dei residui dell'esercizio 2020, al fine di dare attuazione al principio contabile generale della competenza finanziaria, verificando, ai fini del rendiconto, le ragioni del loro mantenimento. In base a tale norma possono essere conservate tra i residui attivi solamente le entrate accertate esigibili nell'esercizio di riferimento, ma non incassate. Le entrate accertate dell'Agenzia sono state confermate esigibili e mantenute a residuo attivo, mentre sono stati cancellati i residui cui non corrispondono obbligazioni giuridicamente perfezionate

I residui attivi a carico della gestione 2020 provenienti dall'esercizio 2019 e precedenti, ammontavano a 14.265.820,18 euro; nel 2020 sono stati riscossi complessivamente 65.047.719,96 di euro, di cui 7.573.923,67 euro su residui da esercizi pregressi e 57.473.796,29 euro in competenza pari al 90% del totale di 71.739.616,47 euro somma costituita dai residui più gli accertamenti in competenza.

Non vi sono state somme riconosciute inesigibili.

Nell'ambito delle entrate vengono ora analizzati i residui attivi da esercizi pregressi per titoli:

Gestione dei residui attivi	residui iniziali	Riscossioni sui residui	Eliminazioni/ riproduzioni	residui da riportare
TITOLO 2 trasferimenti correnti	6.560.750,00	5.500.750,00	-	1.060.000,00
TITOLO 3 entrate extratributarie	19.318,18	19.318,18	-	-
TITOLO 4 entrate in conto capitale	7.685.752,00	2.053.855,49	-	5.631.896,51
TITOLO 9 entrate da	-	-	-	-

riduzione di attività finanziarie				
TOTALE GENERALE	14.265.820,18	7.573.923,67	0,00	6.691.896,51

I residui attivi formatisi nell'esercizio di competenza ammontano a 0.

Complessivamente i residui attivi al 31 dicembre 2020 ammontano ad euro 6.691.896,51.

3.3.1 Motivi della conservazione dei residui attivi con anzianità superiore ai 5 anni:

L'agenzia non ha conservato residui attivi con anzianità superiore ai 5 anni.

3.4 Gestione delle entrate – cassa

Nella tabella sotto riportata sono rappresentate, per titoli, le previsioni definitive di cassa nel 2020, l'ammontare delle riscossioni effettuate.

Entrate per Titoli - CASSA -	Previsioni definitive	riscossioni in competenza	riscossioni in conto residui	riscossioni totali
TITOLO 2 trasferimenti correnti	25.820.093,58	19.277.889,27	5.500.750,00	24.778.639,27
TITOLO 3 entrate extratributarie	131.860,76	204.946,87	19.318,18	224.265,05
TITOLO 4 entrate in conto capitale	29.534.771,50	21.856.023,68	2.053.855,49	23.909.879,17
TITOLO 9 entrate da riduzione di attività finanziarie	26.100.000,00	16.134.936,47	0,00	16.134.936,47
TOTALE GENERALE	81.586.725,84	57.473.796,29	7.573.923,67	65.047.719,96

3.5 Quadro generale sulla gestione delle entrate

QUADRO GENERALE SULLA GESTIONE DELLE ENTRATE 2020							
Entrate per Titoli - competenza	Previsioni definitive	residui iniziali	accertamenti	riscossioni totali	Eliminazione residui	maggiori/minori entrate	residui finali
TITOLO 2 trasferimenti correnti	19.259.343,58	6.560.750,00	19.277.889,27	24.778.639,27	0,00	18.545,69	1.060.000,00

TITOLO 3 entrate extratributarie	112.542,58	19.318,18	204.946,87	224.265,05	0	92.404,29	0,00
TITOLO 4 entrate in conto capitale	21.849.019,50	7.685.752,00	21.856.023,68	23.909.879,17	0	7004,18	5.631.896,51
TITOLO 9 entrate da riduzione di attività finanziarie	26.100.000,00	0	16.134.936,47	16.134.936,47		- 9.965.063,53	0,00
TOTALE GENERALE	67.320.905,66	14.265.820,18	57.473.796,29	65.047.719,96	0,00	-9.847.109,37	6.691.896,51

4. Gestione delle spese

Durante il 2020, è continuata la forte attenzione sulla programmazione, gestione e rendicontazione della spesa, vista anche la complessità normativa, quest'ultima ancora in evoluzione.

L'applicazione del principio concernente la contabilità finanziaria "potenziata", inteso come base per la lettura dei fatti gestionali attraverso il Bilancio triennale degli Enti, rende necessario fissare il momento nel quale si configura la scadenza delle obbligazioni giuridicamente perfezionate;

il concetto di esigibilità della spesa rimane il punto centrale del procedimento amministrativo che porta all'assunzione dell'impegno, fase in cui vengono verificate per ogni atto: la ragione del debito, la determinazione della somma da pagare, il soggetto creditore e la relativa scadenza.

Le regole elencate al punto 5 dell'allegato 4/2 del D.lgs. 118/2011 sono la base per l'assunzione degli impegni di spesa che avviene con la necessaria continua collaborazione con i Servizi dell'Agenzia, ai quali sono affidate le risorse finanziarie per lo svolgimento delle attività di competenza per poter effettuare le valutazioni necessarie alla formulazione dei pareri.

Per le diverse tipologie di spese l'assunzione degli impegni è avvenuta secondo le specifiche regole elencate al punto 5 dell'allegato 4/2 del D.lgs.118/2011 con un necessario scambio e continua collaborazione con i Servizi dell'Agenzia, ai quali sono affidate le risorse finanziarie per lo svolgimento delle attività di competenza.

Il concetto di esigibilità della spesa, per rendere più chiara rispetto al passato la tempistica delle attività dell'Agenzia, riguardanti sia la parte corrente delle spese che la parte in conto capitale, ha reso necessaria l'attivazione degli strumenti quali il Fondo Pluriennale Vincolato per consentire la corretta imputazione o meglio reimputazione delle risorse finanziarie necessarie a salvaguardare il concetto di esigibilità della spesa sul versante imputabilità.

4.1 Gestione delle spese di competenza

La gestione di competenza presenta una percentuale di impegnato, sullo stanziamento pari al 42%. Infatti, su un totale generale di previsioni definitive per spese di competenza di 145.736.987,88 euro, il totale degli impegni è stato di 61.170.530,01 euro (Nel corso dell'esercizio 2020 sulla gestione di competenza si sono effettuati pagamenti per 42.984.442,35 euro (corrispondenti al 70% delle somme impegnate); sono rimasti da pagare 18.187.087,66 euro (corrispondenti al 29% degli impegni).

Spese per missioni	Previsioni definitive di competenza	Impegni	Pagamenti in conto competenza	Residui passivi da riportare c/competenza	Fondo Pluriennale vincolato
Missione 9 - Sviluppo sostenibile e tutela del territorio e dell'ambiente	42.354.068,00	12.888.379,71	10.358.657,83	2.529.721,88	13.767.974,42
Missione 11 - Soccorso civile	76.633.466,48	32.147.213,83	16.493.142,78	15.655.071,05	15.085.253,83
Missione 20 - Fondi e accantonamenti	649.453,40	-	-	-	-
Missione 99 - Servizi per conto terzi	26.100.000,00	16.134.936,47	16.132.641,74	2.294,73	-
TOTALE GENERALE	145.736.987,88	61.170.530,01	42.984.442,35	18.187.087,66	28.853.228,25

4.2 Gestione dei residui passivi

I residui passivi a carico della gestione 2020, provenienti dagli esercizi pregressi (2019 e precedenti), ammontavano a 21.091.281,51 euro. Nel corso del 2020 sono stati eliminati complessivamente residui passivi per 1.329.448,79 euro per insussistenza, e sono stati pagati 11.717.525,02 euro su residui pregressi e 42.983.442,35 euro su residui in competenza per un totale pagato pari a 54.700.967,37.

In chiusura dell'esercizio 2020 la consistenza dei residui passivi corrisponde complessivamente a 26.231.395,36 euro di cui 8.044.307,70 per residui pregressi e 18.187.087,66 euro per residui in competenza

Nell'ambito delle spese vengono ora analizzati i residui passivi da esercizi pregressi per missioni:

RESIDUI PASSIVI				
spese per missioni	Residui iniziali	Pagamenti sui residui	Eliminazioni/ riproduzioni	Residui da riportare
Missione 9 - Sviluppo sostenibile e tutela del territorio e dell'ambiente	2.813.260,49	2.598.359,43	-7.693,58	207.207,48
Missione 11 - Soccorso civile	18.278.021,02	9.119.165,59	-1.321.755,21	7.837.100,22
Missione 20 - Fondi e accantonamenti	-	-	-	-
Missione 99 - Servizi per conto terzi	-	-	-	-
TOTALE GENERALE	21.091.281,51	11.717.525,02	-1.329.448,79	8.044.307,70

Nel corso dell'esercizio 2020 si è avuto, pertanto, uno "smaltimento" dei residui provenienti dalle gestioni precedenti pari al 56% dell'importo iniziale. Nel 2019 la quota si attestava al 2%.

Spese per titoli	Denominazione	Residui iniziali	Pagamenti sui residui	Eliminazioni	Residui da riportare
1	Spese correnti	4.888.402,11	3.311.030,80	- 377.780,08	1.199.591,23
2	Spese in conto capitale	16.202.879,40	8.406.494,22	- 951.668,71	6.844.716,47
3	Spese per incremento attività finanziarie	0	0	0	0
4	Rimborso prestiti	0	0	0	0
5	Chiusura anticipazioni ricevute da istituto tesoriere/cassiere	0	0	0	0
7	Uscite per conto terzi e partite di giro			0	0
TOTALE GENERALE		21.091.281,51	11.717.525,02	-1.329.448,79	8.044.307,70

I residui passivi formati nell'esercizio di competenza, ammontano a 18.187.087,66 euro.

La consistenza totale dei residui passivi a fine esercizio 2020 pari a 26.231.395,36 euro risulta costituita per il 70% da residui in competenza e per il restante 30% da residui pregressi.

4.3 Gestione delle spese – cassa

Nella tabella sotto riportata sono rappresentate, per missioni, le previsioni definitive di cassa nel 2020, l'ammontare dei pagamenti effettuati e la percentuale di questi ultimi sulle prime.

PAGAMENTI – GESTIONE DI CASSA			
Spese per missioni	Stanziamiento di cassa	Pagamenti	%pagato su stanziato
Missione 9 - Sviluppo sostenibile e tutela del territorio e dell'ambiente	45.167.328,49	12.957.017,26	28,69%
Missione 11 - Soccorso civile	94.911.487,50	25.611.308,37	26,98%
Missione 20 - Fondi e accantonamenti	649.453,40		0,00%
Missione 99 Servizi per conto terzi	26.100.000,00	16.132.641,74	61,81%
TOTALE GENERALE	166.828.269,39	54.700.967,37	32,79%

Esaminando la tabella precedente, lo scarto percentuale fra stanziamenti di cassa e pagamenti effettuati, risulta essere del 33%. Nel 2019 la percentuale si attestava al 26,09%

Un altro punto di riferimento, ai fini di una valutazione dello stato dei pagamenti, è dato dal confronto fra pagamenti e massa spendibile (residui passivi + stanziamenti di competenza complessivi); quest'ultima rappresenta la massa potenziale di spesa complessiva, dall'Agenzia, nell'arco dell'esercizio. Nel 2020, a fronte di una massa spendibile complessiva di 166,828 milioni di euro (euro 21.091.281,51 residui + 145.736.987,88 stanziamento di competenza), i pagamenti ammontano a 54,7 milioni di euro, con una incidenza del 33% (26% nel 2019).

Per la sola competenza gli stanziamenti complessivi sono di 145,736 milioni di euro, i pagamenti di 42,984 milioni di euro, l'incidenza del 29% (21% nel 2019).

Per i soli residui passivi, l'ammontare iniziale è di 21,091 milioni di euro, i pagamenti di 11,717 milioni di euro, l'incidenza del 56% (45% nel 2019).

L'incidenza dei pagamenti per le spese correnti è del 33,04%, per le spese d'investimento è del 24,78% e per le uscite conto terzi e p/g del 61,81%.

Spese per titoli	Denominazione	Stanziamento di cassa	Pagamenti	%pagato su stanziato
1	Spese correnti	44.766.214,88	14.791.040,14	33,04%
2	Spese in conto capitale	95.962.054,51	23.777.285,49	24,78%
3	Spese per incremento attività finanziarie	0	0	
4	Rimborso prestiti	0	0	
5	Chiusura anticipazioni ricevute da istituto tesoriere/cassiere	0	0	
7	Uscite per conto terzi e partite di giro	26.100.000,00	16.132.641,74	61,81%
TOTALE GENERALE		166.828.269,39	54.700.967,37	32,79%

QUADRO GENERALE SULLA GESTIONE DELLE SPESE PER MISSIONI E TITOLI							
Spese per missioni	Stanziamento di competenza	Residui iniziali	Impegni	Pagamenti totali	Eliminazioni	Residui finali	Fondo pluriennale
Missione 9 - Sviluppo sostenibile e tutela del territorio e dell'ambiente	42.354.068,00	2.813.260,49	12.888.379,71	12.957.017,26	7.693,58	2.736.929,36	13.767.974,42
Missione 11 - Soccorso civile	76.633.466,48	18.278.021,02	32.147.213,83	25.611.308,37	1.321.755,21	23.492.171,27	15.085.253,83

Missione 20 - Fondi e accantonamenti	649.453,40	-	-	-	-	-	-
Missione 99 Servizi per conto terzi	26.100.000,00	-	16.134.936,47	16.132.641,74	-	2.294,73	
TOTALE GENERALE	145.736.987,88	21.091.281,51	61.170.530,01	54.700.967,37	1.329.448,79	26.231.395,36	28.853.228,25

Spese per titoli	Denominazione	Stanziamen- to di competenza	Residui iniziali	Impegni	Pagamenti totali	Eliminazioni per insussistenza	Residui finali	Fondo pluriennale
1	Spese correnti	39.877.812,77	4.888.402,11	16.085.052,19	14.791.040,14	377.780,08	5.804.634,08	8.120.885,76
2	Spese in conto capitale	79.759.175,11	16.202.879,40	28.950.541,35	23.777.285,49	951.668,71	20.424.466,55	20.732.342,49
3	Spese per incremento attività finanziarie		0,00	0,00	0,00	0,00	0,00	0,00
4	Rimborso prestiti		0,00	0,00	0,00	0,00	0,00	0,00
5	Chiusura anticipazioni ricevute da istituto tesoriere/cassier e		0,00	0,00	0,00	0,00	0,00	0,00
7	Uscite per conto terzi e partite di giro	26.100.000	0	16.134.936,47	16.132.641,74	0	2.294,73	0
TOTALE GENERALE		145.736.987,88	21.091.281,51	61.170.530,01	54.700.967,37	1.329.448,79	26.231.395,36	28.853.228,25

5. Situazione finanziaria – Risultato di amministrazione

Il risultato di amministrazione dell'esercizio 2020 è pari a 47.195.569,04 euro come risulta dalla tabella sotto riportata.

PROSPETTO DIMOSTRATIVO DEL RISULTATO DI AMMINISTRAZIONE				
		GESTIONE		
Fondo cassa al 1° gennaio 2020				85.241.543,55
		RESIDUI	COMPETENZA	TOTALE

RISCOSSIONI	+	7.573.923,67	57.473.796,29	65.047.719,96
PAGAMENTI	-	11.717.525,02	42.983.442,35	54.700.967,37
SALDO DI CASSA AL 31 DICEMBRE 2020	=			95.588.296,14
RESIDUI ATTIVI		6.691.896,51	0,00	6.691.896,51
RESIDUI PASSIVI	-	8.044.307,70	18.187.087,66	26.231.395,36
FONDO PLURIENNALE VINCOLATO PER SPESE CORRENTI	-			8.120.885,76
FONDO PLURIENNALE VINCOLATO PER SPESE IN CONTO CAPITALE	-			20.732.342,49
RISULTATO DI AMMINISTRAZIONE AL 31 DICEMBRE 2020	=			47.195.569,04

Considerando le quote vincolate (euro 46.395.284,19) la parte disponibile risulta pari ad euro 800.284,85.

5.1 Quote accantonate

Nell'esercizio 2020 non si sono verificati i presupposti per confermare gli accantonamenti del rendiconto dell'esercizio precedente, come evidenziato nell'allegato a/1) previsto dal D.Lgs. 118/2011, Allegato n.12 parte integrante del presente atto.

5.2 Fondo crediti di dubbia esigibilità

L'Agenzia non utilizza tale fondo in quanto le risorse in entrata vengono trasferite dallo Stato o dalla Regione.

5.3 Quote vincolate

Nella tabella allegata al rendiconto - Allegato a/2) - sono indicate le informazioni inerenti le quote vincolate del risultato di amministrazione al 31 dicembre 2020

(Allegato n. 12 al presente atto). L'elenco analitico di tali quote vincolate è rappresentato all'Allegato n.13 al presente atto.

5.4 Quote destinate agli investimenti

L'Agenzia non effettua investimenti propri.

5.5 Equilibrio di bilancio in sede di rendiconto

L'Allegato 7 "Equilibri di bilancio" al rendiconto 2020 è stato redatto sulla base dello schema ministeriale aggiornato dal decreto 1° agosto 2019 del Ministero dell'economia e delle Finanze e mostra un valore di equilibrio di bilancio (D/2) pari a euro 798.060,31, ed un equilibrio complessivo (D/3) pari ad euro 1.178.825,47. Anche il prospetto del Quadro generale riassuntivo (allegato n. 6 al presente atto) espone i medesimi valori, risultando quindi l'allineamento tra il dato complessivo della gestione riportato nel medesimo Quadro e il dato dell'equilibrio finale del prospetto degli equilibri. Tali allegati sono stati infatti aggiornati dal decreto sopra richiamato per renderli tra loro coerenti e rispondere alle esigenze del monitoraggio e del consolidamento dei conti pubblici e dell'art. 1, comma 821, della legge 30 dicembre 2018, n. 145.

Come evidenziato l'Agenzia risulta in equilibrio complessivo di parte corrente per euro 2.429.691,71 e in c/capitale per euro -1.250.866,24, per un totale di euro 1.178.825,47.

6. Conciliazione dei rapporti creditori e debitori tra la Regione Emilia-Romagna e l'Agenzia regionale per la sicurezza territoriale e la protezione civile (Ente Strumentale della RER) - (art. 11, co. 6, lett. j, D.lgs. n. 118/2011)

La verifica in argomento ha dato esito positivo circa i debiti della Regione nei confronti dell'Agenzia che risultano pari a zero, i crediti regionali nei confronti dell'Agenzia riguardanti quote di incentivi alla progettazione e oneri straordinari derivanti da residui passivi al 31.12.2020 risulta pari ad euro 403.351,14.

7. Nota integrativa a Conto economico e Stato patrimoniale

Premessa

Il D.Lgs. 118/2011 prevede all'articolo 2, comma 1, che le Regioni e gli enti locali adottino la contabilità finanziaria "cui affiancano, ai fini conoscitivi, un sistema di contabilità economico-patrimoniale, garantendo la rilevazione unitaria dei fatti gestionali sia sotto il profilo finanziario che sotto il profilo economico-patrimoniale."

Come prevede il "Principio contabile applicato concernente la contabilità economico-patrimoniale degli enti in contabilità finanziaria" (allegato n. 4/3 al D.Lgs. 118/2011) la contabilità economico-patrimoniale affianca la contabilità

finanziaria, che costituisce il sistema contabile principale e fondamentale ai fini autorizzatori e di rendicontazione dei risultati della gestione finanziaria, per rilevare i costi/oneri e i ricavi/proventi derivanti dalle transazioni poste in essere da una amministrazione pubblica, anche al fine di:

- rappresentare le "utilità economiche" acquisite ed utilizzate nel corso di un esercizio;
- partecipare alla costruzione del conto del patrimonio, e rilevare, in particolare, le variazioni del patrimonio dell'ente, come effetto dei risultati della gestione;
- consentire ai vari portatori d'interesse di acquisire ulteriori informazioni concernenti la gestione della singola amministrazione pubblica.

L'integrazione dei sistemi di contabilità finanziaria ed economico patrimoniale è favorita dall'adozione del piano dei conti integrato di cui all'articolo 4 del decreto legislativo sopra richiamato, costituito dall'elenco delle articolazioni delle unità elementari del bilancio finanziario gestionale e dei conti economico-patrimoniali. L'allegato 4/3 fa esplicito riferimento a un sistema contabile integrato, dove si prevede che le entrate generino scritture economico-patrimoniali al momento dell'accertamento mentre le spese generano scritture al momento della liquidazione passiva, fatta eccezione per le spese attinenti al perimetro sanitario, i trasferimenti e i contributi, le partite finanziarie e le partite di giro che si alimentano al momento dell'impegno. Questa correlazione porta di fatto a una derivazione della contabilità economico-patrimoniale dalla contabilità finanziaria. Le scritture in partita doppia devono essere adeguate alle esigenze della contabilità economico-patrimoniale per avvicinare il più possibile la competenza finanziaria alla competenza economica.

Ai sensi dell'Art. 63 del D.lgs. 118/2011, il rendiconto generale delle Regioni è composto anche dal Conto Economico e dallo Stato Patrimoniale (comma 2).

In particolare:

- il Conto Economico "evidenzia i componenti positivi e negativi della gestione di competenza economica dell'esercizio considerato, rilevati dalla contabilità economico patrimoniale" (comma 6);
- lo Stato Patrimoniale "rappresenta la consistenza del patrimonio al termine dell'esercizio. Il patrimonio delle regioni è costituito dal complesso dei beni e dei rapporti giuridici, attivi e passivi, di pertinenza della regione, ed attraverso la cui rappresentazione contabile è determinata la consistenza netta della dotazione patrimoniale comprensiva del risultato economico dell'esercizio" (comma 7).

7.1 Criteri di valutazione

Le voci dello Stato Patrimoniale e del Conto Economico sono state valutate secondo i criteri stabiliti dal D.lgs. 118/2011 e in particolare l'allegato 4/3 Principio contabile applicato concernente la contabilità economico-patrimoniale degli enti in contabilità finanziaria.

In particolare, per quanto riguarda lo Stato Patrimoniale:

ATTIVO

Immobilizzazioni

Il principio applicato alla contabilità economico-patrimoniale stabilisce che gli elementi patrimoniali destinati a essere utilizzati durevolmente dall'ente vengano iscritti tra le immobilizzazioni e che la condizione per tale iscrizione sia il verificarsi, alla data del 31 dicembre, dell'effettivo passaggio del titolo di proprietà dei beni stessi.

Immobilizzazioni immateriali

Sono iscritte al costo di acquisto o di produzione al netto dell'ammortamento, calcolato in relazione alla residua possibilità di utilizzo. In questa voce sono altresì valorizzate le manutenzioni straordinarie su beni di terzi che vengono ammortizzate totalmente nell'anno in quanto effettuate su beni demaniali e non, dei quali l'Agenzia non ha l'utilizzo.

Immobilizzazioni materiali

Sono iscritte al costo di acquisto o di produzione al netto dell'ammortamento, calcolato in relazione alla residua possibilità di utilizzo. Al costo storico sono stati aggiunti gli oneri sostenuti per l'acquisizione dei beni.

Per quanto riguarda il Patrimonio immobiliare, l'Agenzia non possiede immobili e terreni di proprietà.

Beni mobili

Il patrimonio mobiliare è stato valutato, ove possibile, al costo storico di acquisizione o, in mancanza del dato, del valore stimato.

Per i beni mobili ammortizzabili si è tenuto conto del fondo ammortamento cumulato nel tempo, in relazione al momento iniziale in cui il cespite ha iniziato ad essere utilizzato nell'ente e della vita utile media per la specifica tipologia di bene. Non sono stati considerati i beni già interamente ammortizzati.

Le immobilizzazioni in corso sono state valutate al costo.

L'Agenzia non possiede Immobilizzazioni finanziarie.

Disponibilità liquide

Corrispondono agli importi giacenti sul conto di tesoreria.

Crediti

corrispondono al totale dei residui attivi al 31/12/2020 derivanti dalla contabilità finanziaria; ai crediti non è applicato il Fondo svalutazione in quanto derivanti da accertamenti nei confronti di altre amministrazioni pubbliche.

PASSIVO

Patrimonio netto

Fondo di dotazione dell'ente, è costituito dalla differenza tra attivo e passivo, al netto del valore attribuito alle riserve.

Riserve

accolgono l'importo relativo ai risultati economici degli esercizi precedenti e l'importo delle riserve indisponibili pari al valore netto contabile dei beni patrimoniali indisponibili dell'attivo introdotta dal principio contabile applicato 4/3 a partire dall'esercizio 2017.

Debiti

corrispondono al totale dei residui passivi al 31/12/2020 derivanti dalla contabilità finanziaria aumentati dell'importo dei residui perenti ove ancora esistenti; al 31/12/2020 l'Agenzia non ha residui perenti.

Fondi per rischi ed oneri

corrispondono alle somme accantonate nell'avanzo di amministrazione.

Risconti passivi

I risconti passivi si riferiscono a ricavi derivanti da accertamenti di competenza finanziaria dell'esercizio corrente e degli esercizi precedenti la cui competenza economica è relativa ad esercizi successivi in quanto i costi ad essi correlati devono ancora manifestarsi.

CONTI D'ORDINE

Per quanto riguarda i beni regionali in uso all'Agenzia, la valorizzazione sarà completata nel corso dei prossimi esercizi.

7.2 Eventi successivi alla data di chiusura del Bilancio di Esercizio

Dopo la chiusura del bilancio economico-patrimoniale al 31/12/2020 non si sono verificati eventi significativi che possono aver effetti rilevanti sul bilancio dell'Agenzia.

La situazione patrimoniale attiva al 31/12/2020 è stabilita in euro 108.154.710,96 in base alle seguenti risultanze:

STATO PATRIMONIALE (ATTIVO)	2020	2019
A) CREDITI vs. LO STATO ED ALTRE AMMINISTRAZIONI PUBBLICHE PER LA PARTECIPAZIONE AL FONDO DI DOTAZIONE	0,00	0,00
TOTALE CREDITI vs. PARTECIPANTI (A)	0,00	0,00
B) IMMOBILIZZAZIONI		
Totale immobilizzazioni immateriali	1.533.016,07	2.015.803,11
Totale immobilizzazioni materiali	4.341.502,24	2.506.806,10
Totale immobilizzazioni finanziarie	0,00	0,00
TOTALE IMMOBILIZZAZIONI (B)	5.874.518,31	4.522.609,21
C) ATTIVO CIRCOLANTE		
Rimanenze	0,00	0,00
Totale rimanenze	0,00	0,00
Totale crediti	6.691.896,51	14.265.820,18
Totale attività finanziarie che non costituiscono immobilizzazioni	0,00	0,00
Totale disponibilità liquide	95.588.296,14	85.241.543,55

TOTALE ATTIVO CIRCOLANTE (C)	102.280.192,65	99.507.363,73
D) RATEI E RISCONTI		
TOTALE RATEI E RISCONTI (D)	0,00	0,00
TOTALE DELL'ATTIVO (A+B+C+D)	108.154.710,96	104.029.972,94

La situazione patrimoniale passiva al 31/12/2020 è stabilita in euro 108.154.710,96, in base alle seguenti risultanze:

STATO PATRIMONIALE (PASSIVO)	2020	2019
A) PATRIMONIO NETTO		
TOTALE PATRIMONIO NETTO A)	8.619.744,30	6.270.123,92
B) FONDI PER RISCHI ED ONERI		
TOTALE FONDI RISCHI ED ONERI B)	0,00	0,00
C) TRATTAMENTO DI FINE RAPPORTO	0,00	0,00
D) DEBITI	0,00	0,00
TOTALE DEBITI D)	26.231.395,36	21.132.448,46
E) RATEI E RISCONTI E CONTRIBUTI AGLI INVESTIMENTI		
TOTALE RATEI E RISCONTI E)	73.303.571,30	76.627.400,56
TOTALE DEL PASSIVO (A+B+C+D+E)	108.154.710,96	104.029.972,94
CONTI D'ORDINE		
TOTALE CONTI D'ORDINE	0,00	0,00

7.3 Conto economico

Il conto economico è stato redatto secondo lo schema previsto dal D.Lgs. 118/2011.

Le voci economiche positive e negative sono valutate secondo quanto stabilito dal principio contabile applicato concernente la contabilità economico-patrimoniale (allegato n. 4/3 al D.Lgs. 118/2011).

Il conto economico per l'anno 2020 presenta, in base alle seguenti risultanze, un risultato positivo di euro 2.349.620,38:

CONTO ECONOMICO	2020	2019
A) COMPONENTI POSITIVI DELLA GESTIONE		
TOTALE COMPONENTI POSITIVI DELLA GESTIONE A)	45.073.737,84	28.776.193,78
B) COMPONENTI NEGATIVI DELLA GESTIONE		
TOTALE COMPONENTI NEGATIVI DELLA GESTIONE B)	46.390.566,68	24.795.624,63
DIFFERENZA TRA COMP.POSITIVI E NEGATIVI DELLA GESTIONE (A-B)	-1.316.828,84	3.980.569,15
C) PROVENTI ED ONERI FINANZIARI		
<u>Proventi finanziari</u>		
Altri proventi finanziari	699,53	418,43
Totale proventi finanziari	699,53	418,43
<u>Oneri finanziari</u>		
interessi ed altri oneri finanziari	0	0
interessi passivi	0	0
Totale oneri finanziari	0	0
TOTALE PROVENTI ED ONERI FINANZIARI C)	699,53	418,43
D) RETTIFICHE DI VALORE ATTIVITA' FINANZIARIE		
TOTALE RETTIFICHE D)	0	0
E) PROVENTI ED ONERI STRAORDINARI		
Totale proventi straordinari	3.679.362,64	1.209.505,00
Totale oneri straordinari	13.612,95	461.980,81
TOTALE PROVENTI ED ONERI STRAORDINARI E)	3.665.749,69	747.524,19
RISULTATO PRIMA DELLE IMPOSTE (A-B+C+D+E)	2.349.620,38	4.728.511,77
Imposte	0,00	0,00
RISULTATO DELL'ESERCIZIO	2.349.620,38	4.728.511,77

7.3.1 Componenti del conto economico

Componenti economici positivi

Proventi da trasferimenti e contributi per un totale di euro 45.073.737,84: in questa voce sono classificati i trasferimenti correnti per euro 17.441.107,33 da Amministrazioni pubbliche centrali e locali, e i contributi agli investimenti per euro 27.430.528,07 da Amministrazioni pubbliche centrali e locali, inoltre rimborsi, recuperi, restituzioni, altri ricavi e proventi diversi per euro 202.102,44.

Gli importi esposti nel conto economico derivano principalmente dalla contabilità finanziaria (accertamenti di competenza dei titoli 2,3,4 delle entrate), integrati e rettificati da scritture volte a rappresentare la corretta competenza economica dell'esercizio. Le principali differenze emergenti rispetto alla contabilità finanziaria sono dovute alla movimentazione dei risconti passivi.

Componenti economici negativi:

La somma complessiva di euro 46.390.566,68 è composta da:

Acquisti di materie prime e/o beni di consumo: tale voce comprende i costi derivanti dall'acquisto di carta, cancelleria e stampati, carburanti, combustibili e lubrificanti, materiale informatico, giornali e riviste e altri beni e materiali di consumo ed è pari a euro 1.280.916,49.

Prestazioni di servizi

Rientrano in tale voce, euro 7.113.574,22 i costi relativi all'acquisizione di servizi connessi alla gestione operativa, ed euro 157.097,44 per utilizzo di beni di terzi; rientrano in questa voce i costi licenze d'uso per software, noleggi di impianti e macchinari, di mezzi di trasporto e di hardware.

Trasferimenti correnti

La somma di euro 24.323.138,98 per trasferimenti e contributi è quantificata per euro 7.270.643,97 da trasferimenti correnti, per euro 16.986.606,71 da contributi agli investimenti ad Amministrazioni pubbliche e per euro 65.888,30 da Contributi agli investimenti ad altri soggetti. I trasferimenti correnti, in applicazione delle finalità indicate dalla L.R. 1/2005, sono per la maggior parte verso Amministrazioni pubbliche, principalmente a enti locali (Comuni, Città Metropolitana di Bologna e Province, Unioni di Comuni) e a Enti e Agenzie regionali. Gli altri trasferimenti correnti sono verso le imprese e le istituzioni sociali private.

Contributi agli investimenti

I contributi agli investimenti ad Amministrazioni pubbliche, in applicazione delle finalità indicate dalla L.R. 1/2005, sono rivolti essenzialmente a enti locali (Comuni, Città Metropolitana di Bologna e Province, Unioni di Comuni). I contributi agli investimenti ad altri soggetti sono rivolti verso istituzioni sociali private. I contributi agli investimenti destinati a pubbliche amministrazioni sono pari a euro 16.986.606,71, quelli ad altri soggetti ad euro 65.888,30.

Quote di ammortamento dell'esercizio

Comprendono le quote di ammortamento delle immobilizzazioni materiali ed immateriali iscritte nello stato patrimoniale.

Le aliquote utilizzate per l'ammortamento corrispondono a quanto indicato nel principio contabile 4/3 come riportato nella seguente tabella:

TABELLA ALIQUOTE DI AMMORTAMENTO	
Tipo di cespite	Aliquota annua
Immobilizzazioni immateriali	
Opere dell'ingegno - Software prodotto	20%
Immobilizzazioni materiali	
Fabbricati demaniali	2%
Fabbricati civili ad uso abitativo commerciale o istituzionale	2%
Altri beni demaniali	3%
Infrastrutture demaniali e non demaniali	3%
Mezzi di trasporto stradali leggeri	20%
Mezzi di trasporto stradali pesanti	10%
Automezzi ad uso specifico	10%
Mezzi di trasporto aerei	5%
Mezzi di trasporto marittimi	5%
Macchinari per ufficio	20%
Impianti ed attrezzature	5%
Hardware	25%
Mobili ed arredi per ufficio	10%
Mobili ed arredi per alloggi e pertinenze	10%
Mobili ed arredi per locali ad uso specifico	10%
Materiale bibliografico	5%
Equipaggiamento e vestiario	20%
Strumenti musicali	20%

L'Agenzia si è avvalsa della possibilità, offerta dal citato principio Contabile 4/3, di applicare differenti e maggiori aliquote di ammortamento mediante l'istituzione di due specifiche classi di cespiti: attrezzature n.a.c. (20%) e

manutenzioni straordinarie su beni di terzi al (100%). I beni di modico valore sono ammortizzati al 100%.

Oneri e costi diversi di gestione

Comprende i rimborsi spese ai datori di lavoro dei volontari impiegati per le emergenze, le imposte e tasse e i tributi diversi dalle imposte sul reddito.

Gli importi esposti nel conto economico derivano principalmente dalla contabilità finanziaria (impegni di competenza dei primi due titoli delle spese), integrati e rettificati da scritture volte a rappresentare la corretta competenza economica dell'esercizio. Una differenza emergente rispetto alla contabilità finanziaria è dovuta alla reiscrizione dei residui passivi perenti, i cui impegni non generano costi ma riduzioni di debito.

Proventi ed oneri finanziari

Altri proventi finanziari: tale voce comprende gli interessi attivi dal conto di Tesoreria.

Proventi ed oneri straordinari

Sopravvenienze attive e insussistenze del passivo: sono indicati in questa voce i maggiori crediti derivanti dal riaccertamento dei residui attivi e le eliminazioni dei residui passivi al netto delle eliminazioni dei residui che hanno comportato un aumento dell'avanzo vincolato. Sono inoltre comprese le insussistenze sui residui passivi perenti. Tra le sopravvenienze attive è stato registrato anche il valore dei beni mobili strumentali trasferiti dalla Regione Emilia-Romagna all'Agenzia in attuazione dell'art.16 della legge regionale 1 agosto 2017, n.18. Tra i proventi positivi straordinari sono ricomprese le insussistenze dei fondi perenti.

Sopravvenienze passive e insussistenze dell'attivo: sono rappresentate dalle eliminazioni dei residui attivi effettuati con il riaccertamento ordinario al netto delle eliminazioni dei residui attivi che hanno comportato una diminuzione dell'avanzo vincolato e comprensive degli importi relativi alle riduzioni sulla competenza degli impegni finanziati dal FPV di entrata e confluiti in avanzo.

7.4 Stato patrimoniale al 31 dicembre 2020

I criteri di valutazione sono quelli esplicitati nel principio contabile applicato concernente la contabilità economico-patrimoniale.

7.4.1 Immobilizzazioni Immateriali

Immobilizzazioni immateriali	31.12.2020	31.12.2019	Variazione
------------------------------	------------	------------	------------

1	COSTI DI IMPIANTO E DI AMPLIAMENTO			
2	COSTI DI RICERCA SVILUPPO E PUBBLICITA'			
3	DIRITTI DI BREVETTO ED UTILIZZAZIONE OPERE DELL'INGEGNO	579.507,15	104.213,96	475.293,19
4	CONCESSIONI, LICENZE, MARCHI E DIRITTI SIMILE			
5	AVVIAMENTO			
6	IMMOBILIZZAZIONI IN CORSO ED ACCONTI	953.508,92	1.911.589,15	-958.080,23
7	ALTRE			
	Totale immobilizzazioni immateriali	1.533.016,07	2.015.803,11	-482.787,04

La diminuzione delle Immobilizzazioni Immateriali è principalmente dovuta all'applicazione delle quote di ammortamento, relative in particolare alle manutenzioni su beni terzi, soggette ad una aliquota del 100%.

7.4.2 Immobilizzazioni materiali

Immobilizzazioni materiali	31.12.2020	31.12.2019	Variazione
impianti e macchinari	404.970,60		404.970,60
Attrezzature industriali e commerciali	1.376.856,98	156.646,14	1.220.210,84
Mezzi di trasporto	1.683.830,72	1.347.921,06	335.909,66
Macchine per ufficio e hardware	388.859,18	76.907,66	311.951,52
Mobili e arredi	72.047,46	8.377,04	63.670,42
infrastrutture			
altri beni materiali	1.743,58		1.743,58
<i>Totale altre immobilizzazioni materiali</i>	<i>3.928.308,52</i>	<i>1.589.851,90</i>	<i>2.338.456,62</i>
<i>Totale Immobilizzazioni in corso ed acconti</i>	<i>413.193,72</i>	<i>916.954,20</i>	<i>-503.760,48</i>
TOTALE Immobilizzazioni materiali	4.341.502,24	2.506.806,10	1.834.696,14

Nel 2020 l'incremento delle immobilizzazioni materiali rispetto al 2019 è dovuto prevalentemente all'acquisizione di beni materiali e attrezzature dalla Regione. La variazione tiene conto dell'applicazione della quota di ammortamento 2020 per beni acquisiti dalla Regione (969.605,65 euro).

I movimenti delle immobilizzazioni materiali e immateriali sono riepilogati nella tabella che segue:

Stato Patrimoniale Attivo	Lordo al 31.12.2019	Fondo Amm. al 31.12.2019	Netto al 31.12.2019	Trasferimenti	Acquisizioni	Quota Amm.to 2020	Lordo al 31.12.2020	Fondo Amm. al 31.12.2020	Netto al 31.12.2020
B) IMMOBILIZZAZIONI									
IMMOBILIZZAZIONI									
Immobilizzazioni immateriali									
Costi di impianto e di ampliamento	0,00	0,00	0,00	0,00	0,00	0,00	0,00	0,00	0,00
Costi di ricerca sviluppo e pubblicità	0,00	0,00	0,00	0,00	0,00	0,00	0,00	0,00	0,00
Diritti di brevetto ed utilizzazione opere dell'ingegno	646.580,14	-542.366,19	104.213,95	0,00	629.459,33	-154.166,14	1.276.039,47	-696.532,33	579.507,14
Concessioni, licenze, marchi e diritti simile	0,00	0,00	0,00	0,00	0,00	0,00	0,00	0,00	0,00
Avviamento	0,00	0,00	0,00	0,00	0,00	0,00	0,00	0,00	0,00
Immobilizzazioni in corso ed acconti	1.911.589,15	0,00	1.911.589,15	0,00	-958.080,23	0,00	953.508,92	0,00	953.508,92
Altre	14.212.770,86	-14.212.770,86	0,00	0,00	11.583.869,71	-11.583.869,71	25.796.640,57	-25.796.640,57	0,00
Totale immobilizzazioni immateriali	16.770.940,15	-14.755.137,05	2.015.803,10	0,00	11.255.248,81	-11.738.035,85	28.026.188,96	-26.493.172,90	1.533.016,06
Immobilizzazioni materiali									
Beni demaniali	0,00	0,00	0,00	0,00	0,00	0,00	0,00	0,00	0,00
Terreni	0,00	0,00	0,00	0,00	0,00	0,00	0,00	0,00	0,00
Fabbricati	0,00	0,00	0,00	0,00	0,00	0,00	0,00	0,00	0,00
Infrastrutture	0,00	0,00	0,00	0,00	0,00	0,00	0,00	0,00	0,00
Altri beni demaniali	0,00	0,00	0,00	0,00	0,00	0,00	0,00	0,00	0,00
Altre immobilizzazioni materiali	2.186.749,69	-596.897,79	1.589.851,90	200.538,66	3.652.901,59	-1.514.983,63	6.040.189,94	-2.111.881,42	3.928.308,52
Terreni	0,00	0,00	0,00	0,00	0,00	0,00	0,00	0,00	0,00
di cui in leasing finanziario	0,00	0,00	0,00	0,00	0,00	0,00	0,00	0,00	0,00
Fabbricati	0,00	0,00	0,00	0,00	0,00	0,00	0,00	0,00	0,00

di cui in leasing finanziario	0,00	0,00	0,00	0,00	0,00	0,00	0,00	0,00	0,00
Impianti e macchinari	0,00	0,00	0,00	0,00	473.293,98	-68.323,38	473.293,98	-68.323,38	404.970,60
di cui in leasing finanziario	0,00	0,00	0,00	0,00	0,00	0,00	0,00	0,00	0,00
Attrezzature industriali e commerciali	335.135,47	-178.489,33	156.646,14	72.943,80	1.870.382,05	-723.115,01	2.278.461,32	-901.604,34	1.376.856,98
Mezzi di trasporto	1.603.781,21	-255.860,15	1.347.921,06	0,00	623.043,88	-287.134,22	2.226.825,09	-542.994,37	1.683.830,72
Macchine per ufficio e hardware	204.868,71	-127.961,05	76.907,66	127.594,86	591.948,80	-407.592,14	924.412,37	-535.553,19	388.859,18
Mobili e arredi	42.964,30	-34.587,26	8.377,04	0,00	92.097,88	-28.427,46	135.062,18	-63.014,72	72.047,46
Infrastrutture	0,00	0,00	0,00	0,00	0,00	0,00	0,00	0,00	0,00
Diritti reali di godimento	0,00	0,00	0,00	0,00	0,00	0,00	0,00	0,00	0,00
Altri beni materiali	0,00	0,00	0,00	0,00	2.135,00	-391,42	2.135,00	-391,42	1.743,58
Immobilizzazioni in corso ed acconti	916.954,20	0,00	916.954,20	-200.538,66	-303.221,82	0,00	413.193,72	0,00	413.193,72
Totale immobilizzazioni materiali	3.103.703,89	-596.897,79	2.506.806,10	0,00	3.349.679,77	-1.514.983,63	6.453.383,66	-2.111.881,42	4.341.502,24
TOTALE IMMOBILIZZAZIONI (B)	19.874.644,04	-15.352.034,84	4.522.609,20	0,00	14.604.928,58	-13.253.019,48	34.479.572,62	-28.605.054,32	5.874.518,30

7.4.3 Crediti

II	Crediti	31.12.2020	31.12.2019	Variazione
1	crediti di natura tributaria	-	-	-
2	crediti per trasferimenti e contributi	6.686.613,83	14.237.363,83	-7.550.750,00
a	verso amministrazioni pubbliche	6.686.613,83	14.237.363,83	-7.550.750,00
d	verso altri soggetti			
3	verso clienti ed utenti			
4	altri crediti	5.282,68	28.456,35	-23.173,67
a	verso l'erario	-	-	

b	per attività svolta per conto terzi	-	-	
c	altri	5.282,68	28.456,35	-23.173,67
	Totale Crediti	6.691.896,51	14.265.820,18	-7.573.923,67

Crediti per trasferimenti e contributi verso amministrazioni pubbliche: l'incremento è prevalentemente imputabile ai trasferimenti da parte della regione.

Altri crediti: sono relativi ad un rimborso da parte dello Stato per un'anticipazione effettuata sul bilancio di un intervento di somma urgenza poi ricompreso e finanziato da un'Ordinanza (O.C.D.P.C. 533/2018)

7.4.4 Disponibilità liquide

Disponibilità liquide	Saldo 2020	Saldo 2019	Variazione
Istituto tesoriere/cassiere	95.588.296,14	85.241.543,55	10.346.752,59
Totale Disponibilità liquide	95.588.296,14	85.241.543,55	10.346.752,59

Le disponibilità liquide registrano un aumento (+ Euro 10.346.752,59) per effetto dell'aumento delle giacenze presso il Tesoriere.

7.4.5 Patrimonio netto:

	patrimonio netto	31.12.2020	31.12.2019	Variazione
I	fondo di dotazione	1.175.619,26	1.175.619,26	-
II	riserve	5.094.504,66	365.992,89	4.728.511,77
a	da risultato economico di esercizi precedenti	1.166.196,14	-1.223.859,01	2.390.055,15
d	riserve indisponibili per beni demaniali e patrimoniali indisponibili e per i beni culturali	3.928.308,52	1.589.851,90	2.338.456,62

III	risultato economico dell'esercizio	2.349.620,38	4.728.511,77	-2.378.891,39
	totale patrimonio netto	8.619.744,30	6.270.123,92	2.349.620,38

Fondo di dotazione dell'ente risulta pari ad euro 1.175.619,26 invariato rispetto al 2017. La quota per le riserve risulta pari ad euro 5.094.504,66, pari alla somma delle riserve indisponibili per beni patrimoniali indisponibili (aumentata in quanto direttamente proporzionale al valore netto contabile delle immobilizzazioni materiali presente nell'attivo) e il valore delle riserve di cui al punto IIa (determinato dal giroconto del risultato di esercizio dell'anno precedente).

Il risultato economico dell'esercizio 2020 è determinato in euro 2.349.620,38. Pertanto il patrimonio netto, risultante dalla sommatoria dei suddetti valori, ammonta ad euro 8.619.744,30.

In base all'aggiornamento del principio contabile 4/3 già richiamato, sono state valorizzate le riserve indisponibili di cui al punto II.d per i beni demaniali e patrimoniali indisponibili e culturali.

7.4.6 Debiti:

	DEBITI	31/12/2020	31/12/2019	VARIAZIONE
2	debiti verso fornitori	3.816.510,61	4.848.685,00	-1.032.174,39
3	acconti	0	0	0,00
4	debiti per trasferimenti e contributi	22.271.941,90	16.031.030,30	6.240.911,60
b	altre amministrazioni pubbliche	21.595.920,23	15.117.948,77	6.477.971,46
e	altri soggetti	676.021,67	913.081,53	-237.059,86
5	altri debiti	142.942,85	252.733,16	-109.790,31
a	tributari	0,00	8.376,00	-8.376,00
d	altri	142.942,85	244.357,16	-101.414,31
	totale debiti	26.231.395,36	21.132.448,46	5.098.946,90

Debiti verso fornitori: la voce comprende i residui passivi per l'acquisto di beni e servizi in diminuzione di euro 1.032.174,39 rispetto al 2019.

Debiti per trasferimenti e contributi: i debiti verso altre amministrazioni pubbliche comprendono principalmente i trasferimenti verso enti locali e i debiti verso altri soggetti comprendono i trasferimenti o contributi verso istituzioni sociali private: rispetto al 2019 sono aumentati di euro 6.240.911,60.

Altri debiti: la voce è diminuita di 109.790,31 anche per lo smaltimento dei residui passivi perenti.

7.4.7 Ratei e risconti passivi

I risconti passivi sono diminuiti nel 2020 di un importo effettivo di 3.323.829,26 euro per effetto della movimentazione dell'avanzo e del fondo pluriennale Vincolato, come evidenziato nella tabella che segue:

Risconti Passivi	31.12.2019	Diminuzioni	Aumenti	31.12.2020
Risconti Passivi derivanti da Trasferimenti correnti da Amministrazioni Centrali	2.091.937,07	1.263.963,28	3.879.058,36	4.707.032,15
Risconti Passivi derivanti da Trasferimenti correnti da Amministrazioni Locali	20.427.159,52	10.668.808,77	13.650.251,43	23.408.602,18
Risconti Passivi derivanti da Trasferimenti correnti dall'Unione Europea	101.956,94			101.956,94
Risconti Passivi derivanti da Contributi agli investimenti da Amministrazioni Centrali	22.376.317,54	4.776.295,58	3.473.115,34	21.073.137,30
Risconti Passivi derivanti da Contributi agli investimenti da Amministrazioni Locali	31.598.550,22	18.493.753,56	10.873.986,80	23.978.783,46

Risconti Passivi derivanti da trasferimenti da altri soggetti (donazioni soggetti pubblici e privati)	31.479,27		2.580,00	34.059,27
TOTALE RISCONTI PASSIVI	76.627.400,56	35.202.821,19	31.878.991,93	73.303.571,30

ATTIVITA' 2020

PREMESSA

L'organizzazione e la mission dell'Agenzia regionale per la sicurezza territoriale e la protezione civile, è definita dalle norme che di seguito si riassumono:

- L. R. n. 1/2005 “Norme in materia di protezione civile e volontariato. Istituzione dell'Agenzia regionale di protezione civile”;
- L.R. n. 13/2015 “Riforma del sistema di governo regionale e locale e disposizioni su città metropolitana di Bologna, province, comuni e loro unioni”;
- L.R. n. 16/2017 “Disposizioni per l'adeguamento dell'ordinamento regionale in materia ambientale e a favore dei territori colpiti da eventi sismici”, il cui art. 30 modificando l'art. 19 della l.r. 13/2015, dispone che L'Agenzia provvede, con riferimento al demanio, alla gestione dei relativi beni limitatamente:
 - alla progettazione e realizzazione degli interventi di prevenzione del dissesto idrogeologico e di sicurezza idraulica;
 - all'esercizio delle funzioni afferenti al servizio di piena, al nullaosta idraulico e alla sorveglianza idraulica;
 - alla realizzazione di interventi di difesa del suolo e della costa finalizzati alla salvaguardia della pubblica incolumità.
 - In applicazione a tale disposizione, l'Agenzia può effettuare interventi di difesa del suolo non solo con spesa corrente ma anche in conto capitale.
- L.R. n. 18/2017 “Disposizioni collegate alla legge di assestamento e prima variazione generale al bilancio di previsione della Regione Emilia-Romagna 2017-2019”, art. 16 che disciplina

l'affidamento da parte della Regione Emilia-Romagna dei beni mobili ed immobili agli enti sub-regionali, tra i quali figura l'Agenzia per la sicurezza territoriale e la protezione civile. In applicazione a tale disposizione, l'Agenzia:

- assume la gestione dei beni immobili appartenenti al demanio e patrimonio disponibile e indisponibile regionale, insistenti sul territorio, funzionali allo svolgimento delle attività proprie, previa sottoscrizione di apposita Convenzione;
- assume autonomia patrimoniale;
- effettua la presa in carico, compreso il subentro e la regolarizzazione dei rapporti d'uso, dei beni immobili rientranti nella gestione del demanio idrico statale e ad essa assegnati ai fini della difesa del suolo e della costa;
- acquisisce, i mezzi di trasporto e le attrezzature di proprietà della Regione Emilia-Romagna, attualmente in uso all'Agenzia, per l'esercizio delle proprie funzioni, a titolo gratuito, nello stato di fatto, di diritto, conservazione e consistenza in cui attualmente si trovano, previa individuazione dei singoli beni, distinti per categorie, con specifica determinazione del dirigente regionale competente, nel rispetto di quanto previsto dall'articolo 4 della legge regionale 25 febbraio 2000, n. 10 (Disciplina dei beni regionali - Abrogazione della legge regionale 10 aprile 1989, n. 11);
- acquisisce la proprietà, a titolo gratuito, dei beni mobili e beni mobili registrati, utilizzati per l'esercizio delle funzioni di gestione previste dall'articolo 14, comma 1, lettere h), i), l) ed m) della legge regionale 30 luglio 2015, n. 13 (Riforma del sistema di governo regionale e locale e disposizioni su Città metropolitana di Bologna, Province, Comuni e loro Unioni) di proprietà delle Province;
- L. R. n. 13/2019 “Disposizioni collegate alla legge di assestamento e prima variazione generale al bilancio di previsione della Regione Emilia-Romagna 2019-2021” il cui art. 7 modifica il comma 5 dell'art. 19 della L.R. n. 13/2015. In applicazione di tale modifica l'Agenzia:
 - provvede, con riferimento al demanio, alla gestione dei relativi beni limitatamente alla progettazione e realizzazione degli interventi di cui al presente comma, e alla sorveglianza e manutenzione nelle aree non concesse, e in generale opera sul territorio per la realizzazione di interventi di difesa del suolo e della costa finalizzati alla salvaguardia della pubblica incolumità.

Nel 2020 l'organizzazione dell'Agenzia è strutturata in una Direzione ed in 8 Servizi, di cui 3 hanno competenze direttamente sugli Ambiti territoriali che coincidono con il territorio provinciale, (Area Affluenti Po, Area Reno e Po di Volano, Area Romagna); 2 gestiscono, in modalità trasversale, attività centrali e, contestualmente hanno competenze direttamente sugli Ambiti territoriali (Servizio coordinamento interventi urgenti e messa in sicurezza e Servizio coordinamento programmi speciali e presidi di competenza); 3 gestiscono attività a livello centrale in coordinamento con gli altri Servizi dell'Agenzia

(Servizio prevenzione, gestione emergenze e volontariato, Servizio amministrazione generale, programmazione e bilancio, Servizio affari giuridici e contratti).

Nel corso del 2020 è stata elaborata una proposta di riorganizzazione dell’Agenzia a fronte delle evoluzioni del quadro normativo di cui sopra. Le competenze di natura sia tecnica che amministrativa attribuite nel tempo all’Agenzia si sono notevolmente ampliate e la dimensione delle stesse ha accresciuto il livello di complessità gestionale, rendendo necessario un ripensamento generale della struttura organizzativa finalizzata a:

- accrescere le capacità di presidio e gestione dei Servizi territoriali, attraverso una riorganizzazione che distribuisca in modo più capillare le competenze in materia di sicurezza territoriale e protezione civile, attualmente accorpate per territori ampi, suddividendole su territori più ristretti, corrispondenti agli ambiti provinciali e agli ambiti di competenza delle Prefetture;
- incrementare le capacità di governo e di coordinamento, a livello centrale, delle politiche e degli interventi in materia di sicurezza territoriale e protezione civile così come nelle materie trasversali dei diversi Servizi dell’Agenzia, a fronte di una maggiore distribuzione sul territorio degli stessi;
- garantire il presidio di processi di gestione in modo virtuoso e diversamente strutturato;
- omogeneizzare sul territorio le procedure tecniche e amministrative di erogazione dei servizi connessi alla sicurezza territoriale, pur nel rispetto delle differenze locali;
- accrescere la risposta territoriale di sicurezza anche per garantire un avvio ed una ripartenza accelerata dell’economia dei territori ed avviare al contempo una semplificazione amministrativa e organizzativa che permette di garantire l’applicazione rapida ed omogenea alle richieste autorizzatorie e di intervento;
- accrescere il supporto tecnico e amministrativo al sistema degli enti locali al fine di favorire processi virtuosi di attività sinergiche volte al presidio del territorio e al rapido percorso di risposta all’economia locale;
- avviare il percorso per il raggiungimento degli obiettivi di mandato che permetteranno di avere una struttura che crea valore sui territori presidiati.

Un sistema integrato per la sicurezza territoriale

L’Agenzia opera al fine della sicurezza territoriale, implementando le azioni di competenza in modo integrato e tale da ricomprendere tutte le fasi della gestione dei rischi rappresentate nel grafico sottostante:

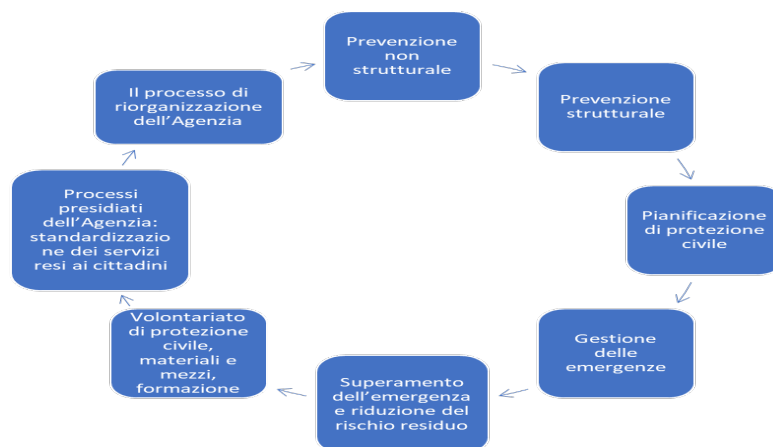

Si tratta di attività che vengono svolte grazie alle disponibilità di bilancio o attraverso la capacità di recuperare risorse dell’Agenzia stessa per il tramite della corretta gestione e relativo presidio di percorsi tecnico/amministrativi quali quelli previsti dal Codice di protezione civile o dai programmi nazionali di finanziamento di interventi di difesa del suolo.

1. LE ATTIVITÀ DI PREVENZIONE NON STRUTTURALE

1.1 Attuazione legge regionale 13/2015:

Con la riorganizzazione iniziata con la L.R. 13/2015 l’Agenzia ha un importantissimo ruolo rispetto alla prevenzione non strutturale attraverso il presidio dei procedimenti di competenza in materia di difesa del suolo, sismica e attività estrattive con particolare riferimento a:

- rilascio autorizzazioni idrauliche, nulla osta idraulici, autorizzazioni all’invarianza idraulica a presidio di tutte le “attività” o opere che vengono assentite in alveo, sia da parte pubblica che privata;
- rilascio dei nulla osta idraulici di competenza dell’Agenzia ai sensi dell’art. 19 della L.R. 13/15 e del R.D. 523/1904 nell’ambito dei procedimenti di rilascio concessioni da parte di ARPAE;
- rilascio di autorizzazioni idrauliche ai sensi del R.D. 523/1904;
- espressione di conforme avviso per interventi realizzati in aree demaniali gestite dai Consorzi di Bonifica;
- rilascio dell’autorizzazione relativa alla realizzazione degli sbarramenti di ritenuta di competenza regionale, ai sensi della DCR n. 3109 del 19/03/1989;
- approvazione dei Progetti di gestione degli invasi ai sensi del D.M. 30/06/2004 e dell’art. 114 del D.Lgs.n.152/2006;
- rilascio autorizzazione alla realizzazione di interventi di manutenzione volontaria del corso d’acqua (taglio legname non avente valore commerciale) ai sensi della D.G.R. 469/11;

- rilascio dei pareri di competenza dell’Agenzia sui Piani di coltivazione e sistemazione delle cave ex artt. 14 e 18 L.R. 17/1991 e s.m.i.;
- esercizio delle funzioni di Polizia Mineraria in riferimento alle attività di controllo in cava proprie del D.P.R. 128/59;
- avvio della definizione e organizzazione delle funzioni dell’Agenzia in ordine alla gestione del demanio idrico in relazione alle disposizioni di cui alla D.G.R. 2363/2016:
 - rapporti con Regione ed ARPAE anche nell’ambito dei lavori del Tavolo tecnico di coordinamento in materia di demanio idrico;
 - rapporti con l’Agenzia del Demanio in ordine ai processi di demanializzazione/sdemanializzazione.
 -

1.2 Prevenzione del rischio e gestione del territorio: autorizzazione e pareri

Tra le attività di prevenzione non strutturale, ruolo strategico svolge il presidio di tutte le procedure di rilascio autorizzazioni o nulla osta nell’ambito di diversi procedimenti avviati a vario titolo da soggetti pubblici o privati che intervengono o trasformano le aree di pertinenza dei corsi d’acqua o più in generale in aree interessate da fenomeni di dissesto.

Un presidio costante e organizzato di tutte queste procedure consente di garantire lo sviluppo del territorio perseguendo contestualmente logiche di sicurezza territoriale individuando anche forme di coordinamento con gli interventi di vera e propria messa in sicurezza di competenza dell’Agenzia.

Lo svolgimento di tali attività richiede un costante rapporto con i diversi soggetti a vario titolo coinvolti, sia per le tematiche urbanistiche, paesaggistiche, ambientali ecc. di livello locale, regionale o nazionale, coniugando le diverse esigenze.

Si tratta di attività di particolare complessità sia per i numeri cui si deve far fronte nel rispetto dei tempi dettati dai procedimenti amministrativi sia per la complessità delle istruttorie stesse, che peraltro sono di competenza di diversi soggetti spesso non ben coordinati fra loro. Altro aspetto particolarmente strategico è la definizione dei rapporti procedurali tra ARPAE (titolare del rilascio di molteplici titoli legittimanti quali concessioni di aree demaniali o per derivazione acque pubbliche, Autorizzazioni Uniche Ambientali, ecc nonché titolare dello svolgimento dei procedimenti di cui alla L.R. 4/18 di competenza regionale) ed autorità idrauliche anche alla luce del riordino operato dalla L.R. 13/15 che ha, tra l’altro, assegnato lo svolgimento di medesime competenze regionali alle due Agenzie (ARPAE e nostra Agenzia) separando alcune funzioni.

In tale contesto è divenuto fondamentale avviare un’attività di concertazione tecnico-amministrativa con ARPAE per ottimizzare i ruoli istruttori, codificare in dettaglio le rispettive competenze tecnico-amministrative al fine di accelerare i processi e migliorare la qualità delle valutazioni e quindi dei pareri rilasciati.

In particolare, nell'anno 2020 è stata analizzata e proceduralizzata una ulteriore specifica competenza conseguente all'emanazione della D.G.R. 569/2019 "Aggiornamento dell'elenco degli agglomerati esistenti, di cui alla D.G.R. 201/2016 e approvazione delle direttive per i procedimenti di autorizzazione allo scarico degli impianti per il trattamento delle acque reflue urbane provenienti da agglomerati e delle reti fognarie ad essi afferenti" che ha introdotto l'obbligo di espressione di un parere da parte delle Autorità idrauliche competenti nell'ambito di tutti i procedimenti autorizzativi degli scarichi delle pubbliche fognature, operando sia sui nuovi che sugli esistenti. Sfida davvero importante combinare in un unico procedimento le valutazioni di tipo prettamente ambientale con quelle di natura idraulica proprio nell'ottica di perseguire una reale sicurezza territoriale. La nostra Agenzia unitamente ad ARPAE ha condotto un'analisi accurata delle varie tipologie di scarichi da autorizzare su cui impostare tipologie procedurali differenti ed individuato anche la documentazione minima da produrre da parte dei Gestori delle reti al fine di poter condurre le istruttorie provando a minimizzare, laddove possibile, per snellire i processi ma non a discapito della conoscenza e di conseguenza delle valutazioni tecniche necessarie.

L'avvio dei suddetti procedimenti così come codificati nell'ambito del lavoro svolto, che necessita dell'assunzione di specifiche disposizioni di formalizzazione a livello regionale, consentirà di istruire in maniera organica e organizzata tutti gli scarichi delle pubbliche fognature sia nuovi che esistenti individuando anche le situazioni di criticità e i conseguenti interventi necessari in un'ottica di prevenzione e messa in sicurezza idraulica. A livello regionale potrebbero essere interessati quasi 8.000 scarichi esistenti.

È stata inoltre avviata una importante attività di revisione di tutti i procedimenti che coinvolgono la nostra Agenzia e ARPAE al fine di consentire uno snellimento delle procedure, migliorare la qualità della documentazione fornita dai richiedenti, ottimizzare l'istruttoria di ARPAE in termini di avvio dei procedimenti e dedicare la dovuta attenzione ai contenuti tecnici delle istanze.

Le istanze gestite nell'ambito dei vari procedimenti richiamati al paragrafo precedente hanno generato l'espressione di oltre 3000 pareri/autorizzazioni.

Unitamente a tutti i procedimenti propri dell'assetto territoriale particolare attenzione è stata posta anche a quelli dedicati alla gestione delle attività estrattive nell'ambito delle competenze assegnate alla nostra Agenzia. L'organizzazione di uno specifico corso di formazione per agenti accertatori in materia di Polizia Mineraria, cui è conseguita la nomina formale del personale a tale funzione deputato, è stata l'occasione per proficui confronti e avvio della standardizzazione di vari processi con condivisione di modelli e procedure. La nostra Agenzia è coinvolta nei procedimenti di valutazione dei nuovi progetti di coltivazione e recupero delle cave, ai sensi della L.R. 17/91 e s.m.i e sono stati più di 50 i procedimenti avviati; nel rilascio delle autorizzazioni per gli scavi in deroga di cui all'art. 104-105 del D.Lgs. 128/59 che sono state poco più di 30, e nell'effettuazione dei controlli di Polizia Mineraria avendo cura di effettuarne almeno uno per cava compatibilmente con le limitazioni imposte dalle disposizioni di contenimento dell'emergenza epidemiologica da COVID-19 in corso.

1.3 Il nuovo progetto di Piano del rischio alluvioni e "catalogo alluvioni"

Il secondo ciclo del Piano di Gestione Rischio Alluvioni (PGRA) prevede che entro dicembre 2021 venga approvato il nuovo PGRA per entrambi le Parti A (individuazione dei corsi d'acqua critici, mappe di pericolosità e di rischio, misure di prevenzione strutturale e non strutturale) e B (misure di protezione civile). Il progetto di aggiornamento del Piano sarà pubblicato in sede di conferenza istituzionale permanente a dicembre 2020, seguirà una fase di partecipazione pubblica per recepire eventuali osservazioni che andranno a completare il Nuovo PGRA.

Nel corso del 2020 è stata effettuata un'azione di coordinamento tra la sede centrale dell'Agenzia ed i vari servizi territoriali al fine di condividere in particolare le misure della Parte A (gruppo M2 misure non strutturali ed M3 misure strutturali di sicurezza territoriale) per giungere ad una proposta omogenea a scala di bacino e a scala delle aree a rischio potenziale significativo (APSF) e mantenere un collegamento con la programmazione degli interventi, attraverso strumenti di riepilogo e di sintesi.

Il percorso ha portato alla formulazione di una proposta costituita da misure di prevenzione strutturale e non strutturale a livello di bacino comuni e misure a livello di bacino specifiche, la percentuale maggiore delle misure di bacino appartiene alla categoria M2, circa 25 misure di cui 10 nuove proposte, le M3 sono invece più rappresentate nelle singole APSF pur essendo alcune applicabili a livello di bacino.

La Parte B (protezione civile), già aggiornata e condivisa in precedenza, è stata riesaminata anche in funzione di alcuni aspetti emersi nel percorso di omogeneizzazione di Parte A e riaggiornata su alcune attività nel frattempo concluse, per la parte di relazione è stato predisposto uno schema di aggiornamento per i vari capitoli finalizzato principalmente all'adeguamento alla normativa vigente.

Il monitoraggio delle misure di Parte B è stato condotto dall'Agenzia ed inserito nella Piattaforma Rendis.

Le misure della Parte B sono 28 di cui 12 afferenti al gruppo delle M41 (previsione ed allertamento), 9 alla categoria delle M42 (Pianificazione di emergenza), 5 alla categoria M43 (comunicazione alla cittadinanza) e 4 alla categoria M5 (analisi e ripristino delle condizioni iniziali), sono misure di tipo "diffuso" che riguardano tutto il territorio regionale.

Relativamente alla valutazione e alla gestione dei rischi di alluvioni sono stati predisposti i provvedimenti per l'approvazione dello schema di accordo tra le regioni del distretto idrografico padano e autorità di bacino del fiume Po e tra le regioni del Distretto Appennino Centrale e l'Autorità di Bacino Distrettuale dell'Appennino Centrale, per il coordinamento delle attività di alimentazione della piattaforma FloodCat (Flood Catalogue) per la costruzione del catalogo nazionale degli eventi alluvionali. Sono stati implementati sulla piattaforma gli eventi i fenomeni ed i danni relativi ad 8 stati di emergenza dichiarati. Per la prosecuzione di tale attività è necessario verificare l'attualità delle utenze associate all'utilizzo della piattaforma Floodcat per la implementazione, sulla piattaforma, dei dati.

1.4 La diffusione di una cultura di protezione civile

Attraverso il portale web dell’Agenzia sono state pubblicate sul sito circa 700 notizie sulle attività più rilevanti in materia di messa in sicurezza e protezione civile (150 legate alle attività dei servizi territoriali su situazioni puntuali), di aggiornamento quotidiano delle notizie su Bollettini e Allerte e sui provvedimenti adottati in materia di Covid-19. Sono state elaborate n. 27 Newsletter emesse a cadenza settimanale (marzo-giugno 2020) e quindicinale, dopo l’estate, l’aggiornamento degli atti sulla gestione dell’emergenza Covid nella apposita sezione normativa e l’aggiornamento delle schede dei provvedimenti su piani ed interventi di messa in sicurezza al servizio di cittadini, amministratori e tecnici, specifica pagina dedicata agli stati di emergenza aperti.



Per la campagna antincendi boschivi sono stati pubblicati 20 bollettini nel 2020 con le mappe di rischio ed i comportamenti da adottare (in collaborazione con Carabinieri Forestali, Vigili del Fuoco) Per tutta la durata della Campagna estiva AIB è stato mantenuto uno specifico spazio sul portale dell’Agenzia con materiale informativo e video.

INCENDI BOSCHIVI: SCENARI DI RISCHIO E NORME DI COMPORTAMENTO

Bollettino n.	Data di emissione	Inizio validità	Fine validità
19	2 ottobre 2020	5 ottobre 2020	12 novembre 2020



Nel corso del 2020 si è provveduto anche al restyle del portale del sistema di allertamento con nuove funzionalità per potenziare la comunicazione ai cittadini. Sono stati inserite sezioni video, faq aggiornate, mappa unica più immediate sulle zone di allerta, potenziamento dei canali social per il rilancio dei contenuti, tabelle degli scenari distinte per tipologia di rischio, per una migliore visibilità; funzione ricerca sensori (rete idropluviometrica regionale); dimezzamento dei tempi di aggiornamento dei sensori idropluviometrici dei corsi d'acqua.

Nonostante l'emergenza Covid, nell'ambito della settimana nazionale della protezione civile, anche nel 2020 è stata curata l'iniziativa IO NON RISCHIO – edizione digitale, con la diffusione delle buone pratiche di protezione civile sui rischi alluvione, terremoto e maremoto. Domenica 11 ottobre, 32 piazze attive in Emilia-Romagna, create sui canali social Facebook, Twitter, Instagram, Youtube, con 450 volontari impegnati in eventi, dirette, video, interventi di testimonial, quiz e giochi interattivi per i più piccoli, hanno fatto conoscere i rischi e i comportamenti di autoprotezione da adottare in caso di calamità. Un lavoro di preparazione continuo durato mesi che ha coinvolto l'Agenzia ed i servizi territoriali, in raccordo con Volontari ed amministratori locali.

2. LE ATTIVITÀ DI PREVENZIONE STRUTTURALE

2.1 Attività ed interventi di difesa del suolo e della costa, navigazione interna

Nel corso del 2020 con delibera 22 giugno 2020, n. 722 “Approvazione programma triennale 2020-2022 ed elenco annuale 2020 degli interventi di prevenzione del dissesto idrogeologico e sicurezza del territorio” sono

stati definiti gli elenchi dei lavori e dei servizi da realizzare nel triennio 2020-2022 che trovano copertura finanziaria a valere sui seguenti capitoli di spesa del bilancio finanziario gestionale 2020-2022 dell’Agenzia. Si tratta complessivamente di 10.400.000 euro, integrati con ulteriori 200.000 euro per la gestione delle aree demaniali non concesse. Di seguito il riparto delle risorse finanziate all’Agenzia per ambiti territoriali e per tipologia di interventi.

Settore intervento	Servizio Area Affluenti del Po Sede di Piacenza	Servizio coordinamento interventi urgenti e messa in sicurezza	Servizio Area Affluenti del Po Sede di Reggio Emilia	Servizio coordinamento programmi speciali e presidi di competenza	Servizio Area Reno e Po di Volano	Servizio Area Romagna	Totale
Manutenzione ordinaria versanti	55.000,00	55.000,00	55.000,00	55.000,00	140.000,00	140.000,00	505.000,00
Manutenzione ordinaria rete idrografica	330.000,00	330.000,00	330.000,00	330.000,00	840.000,00	840.000,00	3.145.000,00
Manutenzione ordinaria costa	0,00	0,00	0,00	0,00	200.000,00	800.000,00	850.000,00
Servizio di piena	60.000,00	60.000,00	60.000,00	60.000,00	453.000,00	307.000,00	1.000.000,00
Indagini e rilievi	52.500,00	52.500,00	52.500,00	52.500,00	170.000,00	120.000,00	500.000,00
Perimetrazioni	24.000,00	24.000,00	24.000,00	24.000,00	44.000,00	60.000,00	200.000,00
Manutenzione straordinaria versanti	192.000,00	192.000,00	192.000,00	192.000,00	192.000,00	240.000,00	1.200.000,00
Manutenzione straordinaria rete idrografica	162.500,00	162.500,00	162.500,00	162.500,00	550.000,00	300.000,00	1.500.000,00
Manutenzione straordinaria costa					300.000,00	1.200.000,00	1.500.000,00
	876.000,00	876.000,00	876.000,00	876.000,00	2.889.000,00	4.007.000,00	10.400.000,00

2.2 Programmazione interventi finanziati da risorse del Ministero ambiente

Con risorse nazionali proprie dei percorsi di finanziamento finalizzati ad interventi di prevenzione, nel corso del 2020 si è dato seguito alla programmazione 2019 con particolare riguardo al Piano stralcio 2019 del “Proteggi Italia”, approvato per la Regione Emilia-Romagna con DGR 1772/2019. Di seguito gli interventi in capo all’Agenzia.

Provincia	Comune	Titolo	Importo richiesto (Euro)
Piacenza	Castel San Giovanni, Borgonovo Val Tidone	Ripristino funzionalità idraulica Rio Lora, risezionamento alveo e difese spondali Rii Carona e Boriacco.	400.000,00 €
Piacenza	Morfasso, Alseno, Carpaneto Piacentino, Castell'Arquato, Gropparello, Lugagnano Val d'Arda, Vernasca	Interventi di consolidamento versanti a difesa di abitati nel bacino del torrente Arda.	300.000,00 €
Parma	Parma	Completamento del sistema difensivo tra Sala Baganza e Parma - tratto urbano della città di Parma e acquisizione aree di sedime delle arginature attuali da Sala Baganza a Parma – Primo stralcio.	500.000,00 €
Parma	Felino	Opere di difesa dell'abitato di Felino e S. Michele Gatti in comune di Felino – primo stralcio.	550.000,00 €
Reggio Emilia	Baiso	Consolidamento e messa in sicurezza del dissesto idrogeologico che coinvolge Montecchio e Montecasale.	300.000,00 €
Reggio Emilia	Scandiano	Completamento lavori di consolidamento della frana di Mazzalasino.	300.000,00 €
Modena	Vignola	Messa in sicurezza del fiume Panaro dalla SP16 all'abitato di Marano sul Panaro - Opere di messa in sicurezza e ripristino condizioni di officiosità della Briglia Caselle sul fiume Panaro (II stralcio).	1.280.000,00 €
Ferrara	Comacchio	Adeguamento altimetrico e planimetrico di alcuni tratti di scogliere del litorale Nord in comune di Comacchio a difesa dall'ingressione marina.	2.300.000,00 €
Rimini	Morciano di Romagna, San Giovanni in Marignano	T. Ventena - Messa in sicurezza idraulica del centro storico di San Giovanni in Marignano.	1.600.000,00 €

Forli-Cesena	Roncofreddo	Intervento di consolidamento del versante in località Montecodruzzo - 2° stralcio.	700.000,00 €
Rimini	Bellaria-Igea Marina	T.Usa - Intervento adeguamento tratto urbano fra la ex SS:16 e la foce (porto canale di Bellaria).	650.000,00 €

Sempre nel corso del 2020 è stata invece approvata la programmazione del “Fondo progettazione”. Con DGR 243/2020 sono stati approvati interventi per i quali è finanziata la sola progettazione al fine di poterli poi ammettere ai programmi di finanziamento degli anni successivi a fronte di stime economiche precise e progettazioni almeno di livello definitivo. Di seguito le progettazioni finanziate nel corso del 2020 ed anche quelle complessivamente negli anni precedenti e tutt’ora in corso.

Provincia	Comune	Titolo	Importo assegnato su Fondo progettazione
Modena	CASTELNUOVO RANGONE	Messa in sicurezza del torrente Tiepido nel bacino del fiume Panaro	180.118,75
Bologna	SALA BOLOGNESE	Fiume Reno - Cassa d'espansione di Bagnetto - 2° stralcio esecutivo	310.365,00
Ferrara	FERRARA	Sistemazione dell’impianto di scarico a Po - Conca di Pontelagoscuro	20.350,00
Ferrara	OSTELLATO	Lavori di sostituzione delle paratoie del sostegno di Valle Lepri	20.350,00
Ferrara	FISCAGLIA	Lavori di consolidamento delle opere civili del sostegno idraulico in località Tieni	29.230,00
Forli - Cesena	FORLI’	F.Ronco.Progetto generale di sistemazione e riqualificazione tra via Emilia e Magliano	74.370,00
Forli - Cesena	CESENA	T.Cesuola. Interventi di messa in sicurezza e adeguamento del corso d'acqua a protezione di Cesena	90.650,00

Forli - Cesena	LONGIANO	T.Rigossa - Messa in sicurezza idraulica, con opere di laminazione a monte della via Emilia.	87.394,00
Forli - Cesena	BERTINORO	T.Bevano.Realizzazione a monte di Panighina di casse di laminazione con espropriazioni	55.500,00
Forli - Cesena	CESENATICO	Ripascimento tratti in erosione del litorale della provincia di Forli-Cesena con sabbie sottomarine	15.855,75
Ravenna	BAGNACAVALLO	Fiume Lamone – Progetto per la manutenzione straordinaria e messa in sicurezza idraulica	58.090,00
Ravenna	CERVIA	F. Savio-Progetto riqualificazione fluviale aree di laminazione meandri a monteCastiglione di Cervia	146.002,00
Ravenna	RAVENNA	Manutenzione straordinaria diffusa dei corsi d'acqua nei territori Bacino Romagna (STB Romagna)	123.210,00
Ravenna	BAGNACAVALLO	Fiume Lamone – Progetto di messa in sicurezza delle località Mezzano, Villanova, Traversara (RA)	97.162,00
Rimini	CORIANO	PROGETTO GENERALE PRELIMINARE TORRENTE MARANO E RIO MELO - Lotti 3 e 4 Marano	48.766,00
Rimini	RICCIONE	PROGETTO GENERALE PRELIMINARE TORRENTE MARANO E RIO MELO Lotti 1,2 (Melo)	47.730,00
Rimini	RIMINI	Messa in sicurezza tramite ripascimento e manutenzione delle opere di difesa del litorale romagnolo	175.124,70

Rimini	RICCIONE	PROGETTO GENERALE PRELIMINARE TORRENTE MARANO E RIO MELO Lotti 1, 2, 5, 6 (Marano)	67.206,80
--------	----------	------------------------------------------------------------------------------------------	-----------

Negli ultimi mesi del 2020 dovrebbero divenire disponibili ulteriori risorse nazionali relativamente al Piano stralcio 2020 del programma “Italia Sicura” (atto integrativo firmato in ottobre, ancora da formalizzare) per complessivi 15.000.000 euro e le risorse del programma di manutenzione dell’autorità di Bacino del Po con cui la Regione dovrà stipulare la convenzione entro il 2020 per complessivi 1.270.000 euro.

2.3 Il Piano nazionale ripresa e resilienza

Il Consiglio Europeo il 21 luglio 2020, ha approvato il Next Generation EU (NGEU) che, al pari del Bilancio 2021-2027 dell’Unione Europea, è attualmente al vaglio del Parlamento Europeo e dovrà poi essere ratificato dai Parlamenti nazionali. I regolamenti attuativi di NGEU non entreranno in vigore prima dell’inizio del 2021. Solo da quel momento sarà possibile presentare ufficialmente i PNRR alla Commissione europea. A settembre 2020 il Governo italiano ha presentato le linee guida per la definizione del piano nazionale per la ripresa e la resilienza. All’esito del vaglio parlamentare delle linee guida e in considerazione delle valutazioni di indirizzo che il Parlamento vorrà formulare al Governo:

- sarà elaborato lo schema del Piano di ripresa e resilienza;
- il Piano conterrà una previsione razionale e ordinata dei progetti di investimento e riforma;
- il Piano dovrà essere approvato dal Parlamento.

Le proposte di interventi di messa in sicurezza del territorio rientrano nella missione 2 delle linee guida nazionali.

Nel mese di ottobre 2020 sono state richieste le proposte alla Regione Emilia-Romagna di interventi che rispettassero requisiti temporali: impegno di spesa entro il 2022 e conclusione lavori entro il 2026 oltre che qualitativi: rispetto requisiti delle linee guida.

L’Agenzia ha collaborato per la definizione delle proposte che numericamente di seguito sono riepilogate:

RIEPILOGO REGIONE ER, PNRR “DIFESA SUOLO” (343 proposte per 868.630.105 euro)

- A. Interventi per cui è stato finanziato fondo progettazione (16 per 141.900.000 euro)
- B. Aree metropolitane. GIA' FINANZIATE
- C. Piano Centro-Nord (57 per 95.110.105 euro)
- D. Rendis cantierabili 12 mesi (160 per 288.000.000 euro)
- E. Transazione verde (110 per 343.620.000 euro)



Regione Emilia-Romagna

3. LA PIANIFICAZIONE DI PROTEZIONE CIVILE

3.1 Partecipazione alla stesura ed attuazione delle direttive nazionali

3.1.1. SISTEMA DI ALLARME PUBBLICO NAZIONALE IT-ALERT, DIRETTIVA DEL PRESIDENTE DEL CONSIGLIO DEI MINISTRI 23 OTTOBRE 2020

L'Agenzia ha contribuito attivamente alla stesura della Direttiva del Presidente del Consiglio dei ministri in materia di allertamento di protezione civile e sistema di allarme pubblico IT-Alert emanata il 23 ottobre 2020. Il sistema nazionale IT-Alert rivoluzionerà nei prossimi anni le modalità di comunicazione con i cittadini relativamente alle allerte di protezione civile e alle notifiche relative a situazioni di pericolo.

L'Agenzia ha collaborato con la Commissione Speciale protezione civile della conferenza Stato-Regioni, il Dipartimento Nazionale di Protezione Civile e il Centro di competenza e struttura operativa Fondazione CIMA, alle attività finalizzate alla definizione dei contenuti della proposta di Direttiva e al miglioramento delle modalità di funzionamento e degli aspetti di comunicazione del sistema nazionale di allarme pubblico "IT-Alert".

L'Agenzia ha partecipato a tutte le riunioni contribuendo con l'invio di proprie osservazioni ai documenti ed alle proposte tecnico-operative presentati nel contesto sia dei tavoli generali che dei gruppi di lavoro istituiti dal Dipartimento Nazionale. L'Agenzia ha partecipato a tutte le giornate formative, organizzate dal Dipartimento Nazionale, e destinate ai tecnici delle Regioni, sul funzionamento delle piattaforme gestionali del sistema IT-Alert denominate "myAlert", webALERT (Sottogruppo "previsione a brevissimo termine dei temporali"; sottogruppo "pianificazione di protezione civile"; sottogruppo "comunicazione e formazione dei

cittadini”; piattaforma MyDewetra: applicazione My-alert; piattaforma MyDewetra: applicazione Web alert; piattaforma IT-Alert).

È stata presidiata e monitorata la fase di simulazione di invio di messaggi test specifici sul rischio temporali, attraverso l’applicazione Myalert e tramite uno specifico canale Telegram attivato in via sperimentale per un periodo di circa due mesi.

L’Agenzia è stata altresì designata Componente della Commissione tecnica per la valutazione degli esiti derivanti dalla fase di sperimentazione del Sistema IT-Alert che avrà la durata di 24 mesi dalla entrata in vigore del sistema.

3.1.2. RISCHIO VALANGHE, DIRETTIVA DEL PRESIDENTE DEL CONSIGLIO DEI MINISTRI 23 OTTOBRE 2020

Ai fini del recepimento della Direttiva nazionale “Indirizzi operativi per la gestione organizzativa e funzionale del sistema di allertamento nazionale e regionale e per la pianificazione di protezione civile territoriale nell’ambito del rischio valanghe”, l’Agenzia collabora in maniera fattiva e continuativa con il Centro Funzionale Arpae-Simc e con il Comando Regione Carabinieri Forestale. Nello specifico l’Agenzia ha provveduto ad attuare le misure necessarie all’adeguamento del sistema di allertamento regionale per il rischio valanghe, aggiornando le procedure contenute nella DGR 962/2018.

Il recepimento ha portato all’elaborazione di nuovi documenti finalizzati all’allertamento: il Bollettino e l’Allerta Valanghe. Per la predisposizione, l’emissione, la pubblicazione e la trasmissione di tali documenti al sistema regionale di Protezione Civile, è stata necessaria un’attività di adeguamento del portale ufficiale AllertaMeteoER. Il fenomeno delle valanghe è stato introdotto, al pari degli altri fenomeni oggetto dell’allertamento nella mappa unica del portale.

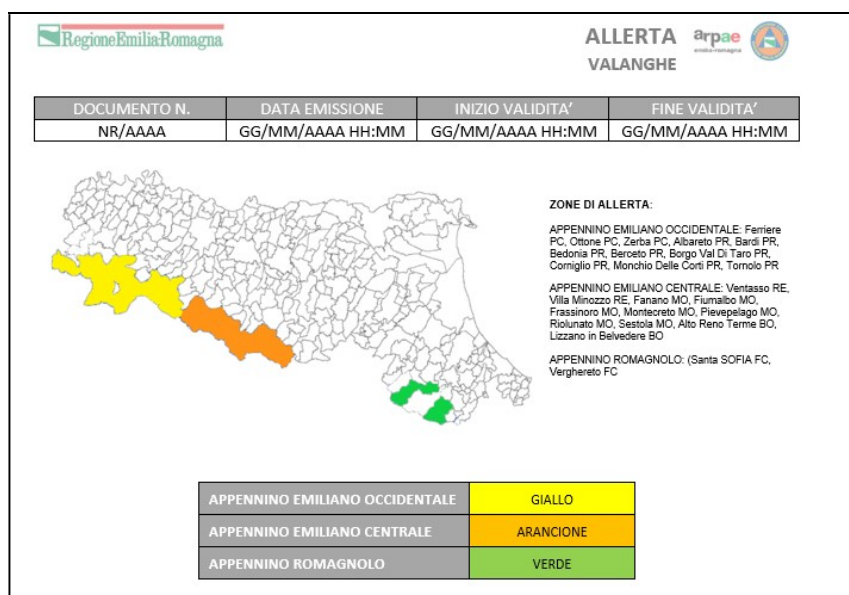

Nel corso del 2019/2020 è stata completata la mappatura delle valanghe in collaborazione al Corpo Carabinieri Forestali, che ha messo a disposizione il catasto valanghe dal 1972 ad oggi. Tale attività è propedeutica alla realizzazione della CLPV (carta localizzazione probabile delle valanghe) e alla pianificazione comunale di emergenza. Dal lavoro è emerso che abbiamo 14 comuni interessati da valanghe per un totale di 134 valanghe. Le perimetrazioni sono state implementate su software GIS.

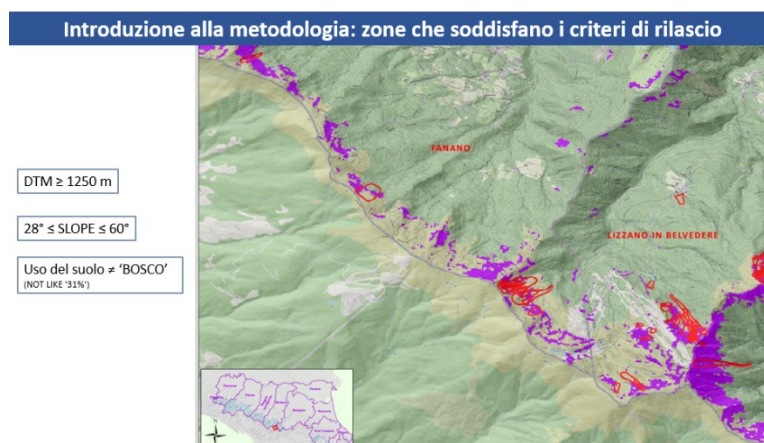

Oltre all'inquadramento territoriale delle CLPV, sono stati mappati puntualmente quei siti che, anche se non propriamente valanghivi, rappresentano un potenziale pericolo per l'incolumità pubblica, in quanto interferenti con elementi vulnerabili.

E in corso la validazione e regionalizzazione dei parametri utilizzati all'interno degli algoritmi GIS che hanno portato alla definizione della prima stesura della CLPV ed è previsto un passaggio di validazione metodologica da parte del centro di competenza per le valanghe del Dipartimento AINEVA.

3.1.3. RISCHIO SISMICO, DIRETTIVA DEL PRESIDENTE DEL CONSIGLIO DEI MINISTRI DEL 14 GENNAIO 2014

L'Agenzia ha contribuito fattivamente, in qualità di componente del gruppo di lavoro nazionale, alla predisposizione del documento Valutazione dell'impatto, censimento dei danni e rilievo dell'agibilità post-sisma sulle strutture pubbliche e private e sugli edifici di interesse culturale in caso di eventi emergenziali di cui all'art. 7, comma 1, del d. lgs. n. 1 del 2 gennaio 2018 – codice della protezione civile – Indicazioni operative per la formazione dei tecnici della pubblica amministrazione, delle organizzazioni di volontariato e professionisti iscritti agli albi di ordini e collegi, adottato il 29 ottobre 2020 dal Capo Dipartimento ai sensi dell'art. 15 del Codice, che costituisce riferimento nazionale per la formazione dei tecnici impiegati nelle attività di valutazione speditiva del danno e dell'agibilità post evento sismico delle strutture.

Nell'ambito dell'attuazione della direttiva del Presidente del Consiglio dei ministri del 14 gennaio 2014 inerente al Programma nazionale di soccorso per il rischio sismico, è stato progettato e installato nella sede della centrale operativa 118 Emilia Ovest /sede DI.COMA.C. di Parma (direzione comando e controllo), nel

me di settembre 2020, un sistema di monitoraggio sismico (inserito nella rete nazionale dell'Osservatorio sismico delle strutture), costituito da sensori accelerometri. La DI.COMA.C. di Parma costituisce il primo caso in Italia di edificio individuato nella pianificazione di emergenza destinato, in caso di eventi sismici di rilevanza nazionale, ad ospitare il coordinamento nazionale sul territorio, come da DGR 1669/2019 (approvazione del piano nazionale rischio sismico – stralcio Emilia-Romagna e del piano regionale di protezione civile – stralcio rischio sismico). L'attività è stata condotta in collaborazione con il Comune di Parma e il Dipartimento di protezione civile nazionale. Per interpretare la risposta della struttura in caso di evento sismico, l'Agenzia, in collaborazione con il Centro interdipartimentale di Ricerca industriale edilizia e costruzioni dell'Università di Bologna, ha sviluppato un accurato modello matematico della costruzione. I primi test sono stati effettuati in occasione del terremoto del 5 ottobre 2020 (ore 13:27 UTC, ML 3.5).



Figura: sensori accelerometrici e modello strutturale della sede DI.COMA.C. di Parma

Un'altra iniziativa di attuazione della direttiva è rappresentata dalla sperimentazione in corso in Emilia Romagna (26 comuni in zona sismica di seconda categoria nel settore orientale della regione, vedi figura) e svolta in collaborazione con INGV, di una metodologia standard di monitoraggio rapido del risentimento sismico, messa a punto da OGS di Trieste (ed utilizzata dalla protezione civile del Friuli-Venezia Giulia), attuata da una rete di volontari di associazioni di protezione civile appositamente addestrati e residenti nel territorio (36 unità). L'obiettivo è fornire elementi utili al rilievo macrosismico speditivo che, come noto, riveste uno strumento di rilevante efficacia per la gestione delle emergenze sismiche.

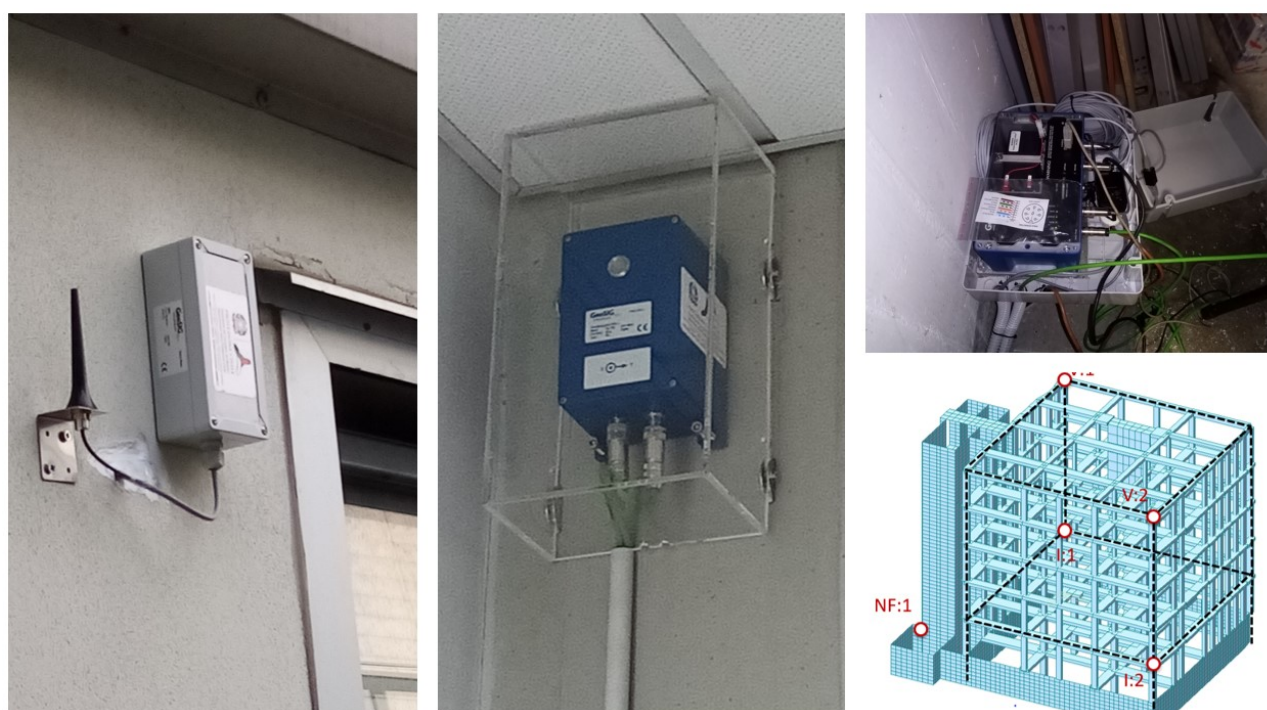

Figura: Territorio selezionato per il monitoraggio (classificazione sismica e sismicità storica), e box di confinamento del territorio selezionato.

3.1.4. GRANDI DIGHE E CASSE SI ESPANSIONE. DIRETTIVA DEL PRESIDENTE DEL CONSIGLIO DEI MINISTRI 8 LUGLIO 2014.

La direttiva in oggetto detta gli “indirizzi operativi inerenti all’attività di protezione civile nell’ambito dei bacini in cui siano presenti grandi dighe” e prevede sia l’aggiornamento dei documenti di protezione civile (DPC) delle grandi dighe che la predisposizione e l’approvazione di un apposito Piano di emergenza su base regionale (PED), per ciascuna diga, coerente col documento di protezione civile aggiornato.

Stato di aggiornamento dei Documenti di protezione civile (DPC):

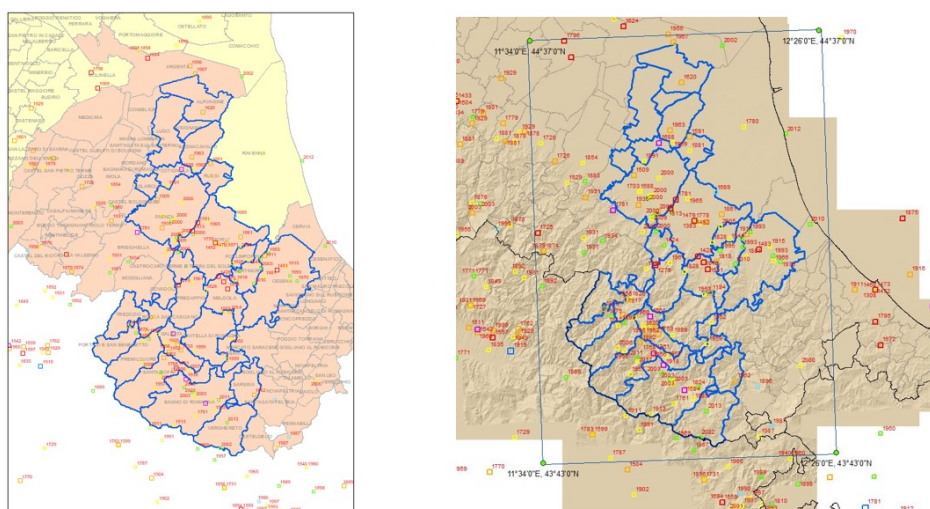
Priorità di aggiornamento	N. dighe	N. DPC approvati	Note sui DPC in fase d’istruttoria
1	10	10	-
2	5	3	in istruttoria presso UTD o Prefettura
3	9	1	7 in istruttoria presso UTD o Prefettura, 1 presso l’Agenzia, 1 diga in fase di declassamento

Per quanto riguarda le 2 dighe allocate in regioni contermini che afferiscono a bacini che si sviluppano in Emilia-Romagna:

- Diga di Brugneto (Liguria): DPC approvato;
- Diga di Paduli-Lagastrello (Toscana): DPC in istruttoria presso la Prefettura di MS.

Stato di predisposizione e approvazione dei Piani di emergenza delle dighe (PED):

Priorità di aggiornamento DPC	N. dighe	N. DPC approvati	N. PED approvati	N. PED in predisposizione	Note sui PED in predisposizione
1	10	10	8	2	in attesa di scenari da parte del gestore
2	5	3	0	3	in attesa di scenari da parte del gestore
3	9	1	0	2	in attesa di scenari da parte del gestore

PED approvati per le dighe di: Boschi, Cassa Panaro, Cassa Parma, Cassa Secchia, Isola Serafini, Mignano, Molato e Riolunato.

PED in fase di predisposizione per le dighe di: Cassa Crostolo, Conca, Mondaino, Ozola, Pavana, Quarto e Ridracoli.

Nelle more dell'approvazione dei DPC ancora in istruttoria, per alcune dighe è già stato avviato, in parallelo, il percorso di predisposizione del relativo PED.

Oltre alle attività riguardanti i DPC e i PED, sono state revisionate le procedure e gli strumenti da impiegare presso il Centro Operativo Regionale per la diramazione delle fasi operative attivate dai gestori delle dighe.

L'Agenzia partecipa al gruppo di lavoro interistituzionale al fine dell'attuazione della direttiva P.C.M. 27 febbraio 2004 inerente la predisposizione dei piani di laminazione degli invasi in regione Emilia-Romagna.

Sono state avviate attività preliminari per i Piani di laminazione delle dighe di Mignano e Cassa Parma.

Infine, sono in fase di approfondimento tecnico i seguenti aspetti:

- Allertamento diretto dei Comuni da parte dei Gestori (finalizzato a minimizzare i tempi di allertamento);
- Anticipazione o accompagnamento dell'emissione delle allerte con telefonata del Gestore alla Struttura regionale di Protezione Civile;
- Aggiornamento degli scenari di riferimento riguardanti le aree potenzialmente interessate dall'onda di piena, originata sia da manovre degli organi di scarico sia dal collasso della diga;
- Aggiornamento e trasmissione delle rubriche da parte delle Prefetture competenti;
- Trasmissione in tempo reale dei dati di monitoraggio delle grandi dighe (Integrazioni alla Direttiva Direttoriale n. 26346 del 29 dicembre 2015).

3.1.5. MAREMOTI. DIRETTIVA DEL PRESIDENTE DEL CONSIGLIO DEI MINISTRI 17 FEBBRAIO 2017

La Direttiva ha istituito il Sistema d'Allertamento nazionale per i Maremoti generati da sisma - SiAM. Sono state completate tutte le attività richieste dal Dipartimento nazionale della Protezione Civile DPC. Sono stati condivisi gli indirizzi per la pianificazione di settore con i Servizi territoriali dell'Agenzia territorialmente interessati e con il Servizio Geologico Sismico e dei Suoli e l'Istituto Nazionale di Geofisica e Vulcanologia.

È stata avviata l'istruttoria delle Indicazioni alle Componenti ed alle Strutture operative del Servizio nazionale di protezione civile per l'aggiornamento delle pianificazioni di protezione civile per il rischio maremoto, che troveranno applicazione con i nostri Comuni costieri, le altre componenti istituzionali e strutture operative interessate. È stata completata la rubrica di tutti i soggetti territorialmente coinvolti (della quale l'Agenzia è al momento responsabile) su apposita piattaforma sw ANCE resa disponibile dal Dipartimento Nazionale della Protezione Civile. Per la completa attuazione della Direttiva dovranno essere avviati incontri con tutte le componenti interessate per presentare la Direttiva, il sistema di messaggistica e gli indirizzi tecnici per la pianificazione di emergenza locale.

3.2 Revisione sistema di allertamento meteo, idrogeologico e idraulico regionale

A tre anni dalla messa online del portale Allerta Meteo ER, nel corso dell'anno 2020 si è completato un percorso di revisione e aggiornamento che coinvolge l'intero sistema di allertamento, sia in termini di atti di indirizzo/procedure che di portale stesso.

Per il portale <https://allertameteo.regione.emilia-romagna.it/>, si tratta di modifiche strutturali e al layout grafico per renderlo più stabile e flessibile nello sviluppo, ma soprattutto rispondente alle attività tecniche dell'allertamento e maggiormente fruibile da comuni, tecnici e cittadini nonché allineato in termini di evoluzione alle interfacce dei più comuni siti web.

Dal punto di vista tecnico, le modifiche più rilevanti riguardano:

- mappa unica per la rappresentazione del codice colore;
- inserimento delle valanghe nella mappa in homepage;
- aumento della frequenza di acquisizione dati dei principali sensori idro-pluviometrici a 15 minuti;
- creazione di rubriche di soggetti personalizzate per i comuni convenzionati, utilizzabili per inviare comunicazioni a gruppi predefiniti di contatti in fase previsionale o durante l'emergenza;
- nuova funzione "cerca sensori" nelle mappe della rete regionale idrometeorologica.

Dal punto di vista comunicativo sono stati semplificati e resi più chiari i contenuti, introducendo anche nuovi canali social, in particolare:

- tabelle degli scenari e consigli di comportamento distinte per singolo fenomeno oggetto dell'allertamento, anche nelle pagine dei comuni;
- introduzione della sezione "video" per la consultazione di contenuti multimediali sul tema dell'allertamento, revisione della sezione domande frequenti (FAQ), possibilità di utilizzo del canale "WhatsApp Web" su alcuni contenuti del portale, introduzione del canale Telegram "AllertaMeteoER".

Allo stesso tempo sono garantite costantemente tutte le attività operative e di monitoraggio necessarie a garantire la continuità del sistema, quali l'aggiornamento dei contatti per l'invio di notifiche di allertamento al sistema regionale di protezione civile (complessivamente oltre 2100 SMS e 2200 email), il supporto agli utenti regionali (oltre 220 con accesso riservato) e comunali (oltre 440 con accesso riservato tra Sindaci, delegati totali e parziali), la gestione delle adesioni da parte dei Comuni alla Convenzione aperta per l'utilizzo delle funzionalità del portale dedicate alle amministrazioni comunali (120), la revisione delle associazioni sensori-comuni e dei sistemi di controllo sui falsi superamenti di soglie pluvio-idrometriche.

In parallelo procede la predisposizione e l'aggiornamento della documentazione utile allo svolgimento delle attività connesse al sistema di allertamento da parte dell'Agenzia e il processo di diffusione dello stesso e dello spazio web allertameteo.

Prosegue inoltre l'attuazione del piano di azioni correttive a fronte dell'analisi dei processi del sistema di allertamento e l'individuazione delle aree di potenziale rischio.

Le attività prevedono lo stanziamento di una quota pari a 300.000 euro annui per le attività di manutenzione evolutiva del portale AllertaMeteoER e le attività di manutenzione correttiva del software, la fornitura di un Help Desk per attività di assistenza e gestione dell'applicativo con reperibilità telefonica e via mail H24 e D365, la redazione dei contenuti della comunicazione tecnica di servizio e il supporto alla promozione del portale, anche con iniziative di approfondimento delle tematiche relative all'allertamento e la gestione dei social media con garanzia di copertura dei servizi H24 e D365.

3.3. Lo stato della pianificazione di emergenza

Nel corso del 2020 in anticipazione ai tempi che saranno definiti dalla Direttiva nazionale in via di scrittura, è stata definita la struttura del Piano Operativo Regionale in relazione anche al contesto nazionale definito dal

“Codice della Protezione Civile”. È stato strutturato il modello di intervento relativo ai fenomeni oggetto del sistema di allertamento e gli schemi organizzativi relativi alle funzioni, ed è in corso di finalizzazione l’attività di comparazione e sintesi delle azioni dell’Agenzia nelle sue diverse articolazioni della sede centrale e sedi territoriali.

I capitoli definiti sono inoltre in fase di aggiornamento e implementazione— anche nell’ottica di un adeguamento alla normativa regionale più recente e in relazione alla prossima emanazione della Direttiva recante “Indirizzi per la predisposizione dei piani di protezione civile ai diversi livelli territoriali”. Di seguito è riportata la tabella riassuntiva dello stato di aggiornamento del Piano operativo.

Stato di predisposizione del piano	
Parte A - Piano operativo regionale di protezione civile	
CAPITOLO	STATO
1. Introduzione	Redigere in fase di chiusura
2. Inquadramento territoriale	Aggiornare in fase di chiusura
3. Inquadramento dei rischi	In aggiornamento
4. Valutazione e attuazione dei Piani di Protezione Civile	Aggiornamento e completamento
5. Informazione alla popolazione	Aggiornamento e completamento
6. Piani, provvedimenti e strumenti finanziari	Aggiornamento e completamento
Allegati	
Parte B - Piano operativo regionale di protezione civile	
CAPITOLO	STATO
1. Introduzione	Aggiornare in fase di chiusura
2. Il sistema regionale di Protezione Civile Regionale	In fase di completamento
3. Elementi strategici del piano di protezione civile regionale	Aggiornamento e completamento
4. Modello di intervento	
Eventi con preannuncio	In fase di completamento
Eventi senza preannuncio	Da redigere

Prosegue costantemente l’attività dell’Agenzia per il supporto per l’aggiornamento e predisposizione di piani comunali, sovracomunali e provinciali di protezione civile anche in relazione alla revisione del sistema

regionale di allertamento e agli "Indirizzi per la predisposizione dei piani comunali di protezione civile" già approvati con DGR 1439/2018.

3.4. Rapporto con Centro funzionale, centri di competenza e la comunità scientifica

L'attività si sviluppa attraverso rapporti convenzionali su materie di reciproco interesse e strategiche per il sistema di protezione civile. Le convenzioni hanno durata quinquennale/triennale e sono attuate attraverso Piani Operativi Annuali (POA).

Nel corso del 2020 è stata data attuazione a quanto previsto nei piani operativi annuali delle convenzioni indicate di seguito; mediamente si sono tenuti sei o più incontri nel corso dell'anno due riunioni di comitato tecnico, istruttoria tecnica amministrativa del POA annualità corrente, predisposizione POA annualità successiva.

Obiettivo comune a tutte le convenzioni attive è il supporto per la valutazione di scenari di rischio in tempo reale connessi a situazioni di particolare criticità che si possono manifestare sul territorio regionale in occasione di eventi meteorologici estremi.

Con deliberazione di Giunta regionale n. 951 del 18 giugno 2019 è stata approvata una convenzione-quadro con ARPAE SIMC Centro Funzionale, di durata quinquennale che ha come obiettivo l'attuazione di attività di comune interesse, avente ad oggetto il miglioramento delle capacità tecnico-operative dell'Agenzia, e l'attività di concorso di ARPAE SIMC Centro Funzionale, rispetto alle procedure relative al sistema di allertamento regionale, al fine di salvaguardare la sicurezza dei cittadini e di perseguire gli obiettivi stabiliti dalle richiamate disposizioni statali e regionali.

Per quanto attiene ARPAE SIMC Centro Funzionale è stata data attuazione al POA 2020 con particolare riferimento: implementazione del profilo specifico per l'Agenzia dell'applicativo Infomet; aggiornamento della modellistica idrologica e idraulica applicata ai bacini del Reno e dei fiumi romagnoli e la ricalibrazione del bacino del Marecchia; manutenzione ordinaria ed evolutiva degli applicativi SIREM ed EFFORTS; implementazione dell'applicativo del modello previsionale di innesco frane MACUMBA creando un'apposita interfaccia grafica; alle attività connesse alla valutazione giornaliera delle criticità, al sistema di allertamento, al monitoraggio dei fenomeni e alla gestione delle emergenze; avviata le attività di collaborazione con l'Agenzia, il Servizio Geologico Sismico e dei Suoli, la Regione Umbria per il progetto PRESSCA.

Per quanto attiene il rischio idrogeologico sono in attuazione tre convenzioni:

- Università di Bologna Prof. Berti;
- Università di Firenze Prof. Casagli;
- Università di Modena Reggio Emilia Prof. Corsini;

In questo contesto è garantito: il supporto delle Università all’Agenzia Regionale per la Sicurezza Territoriale e la Protezione Civile, mediante sopralluoghi, monitoraggio emergenziale di breve e medio periodo in caso di innesco e/o riattivazione di fenomeni franosi di particolare impatto o intensità, finalizzato ad esprimere valutazioni inerenti gli scenari di pericolosità e rischio per la presumibile evoluzione del fenomeno, per il di corpi di frana tramite sistemi specialistici; lo sviluppo di algoritmi di previsione frane su base pluviometrica e per l’esecuzione di analisi interferometrica del dissesto presente sul territorio regionale.

Convenzione Agenzia, Regione Umbria, ARPAE-SIMC, Servizio Geologico Sismico e dei Suoli:

sono state avviate le attività per l’applicazione del modello PRESSCA al territorio della Regione Emilia-Romagna è un sistema di allerta per frane superficiali; si tratta di un sistema dedicato per la definizione dei livelli di criticità a livello di zona di allerta ed opzionalmente a livello comunale.

Per quanto attiene il rischio idraulico sono in attuazione tre convenzioni:

- Autorità distrettuale di Bacino Fiume PO;
- Università di Bologna Prof. Brath;
- Università di Parma Prof. Mignosa;

Con l’Autorità distrettuale di Bacino Fiume PO sono state messe a punto attività relative alla sperimentazione di tecniche di miglioramento della sicurezza dei rilevati arginali, le analisi condotte hanno permesso di predisporre e testare le indagini di laboratorio finalizzate alla valutazione della resistenza all’erosione superficiale di diversi manti erbosi, tradizionale o caratterizzato da specie erbacee con apparato radicale profondo; attività specifiche relative al bacino del fiume Reno, in particolare all’asta arginata, gerarchizzazione delle celle idrauliche come *storage areas*, collegate tra loro e al corso d’acqua sulla base di informazioni estratte da DEM LiDAR ad elevata risoluzione (1 e 5 m). Le informazioni inerenti alle capacità di invaso delle celle (i.e., curve tiranti-volumi) sono state estratte facendo ricorso ad un DEM a risoluzione 5 m. Il modello idraulico così esteso, nella sua configurazione finale, è stato utilizzato per effettuare le simulazioni idrauliche richieste, con tempi di ritorno pari a 25, 100 e 500 anni; ADBPO-UNIBO.

Sempre nell’ambito della medesima convenzione sono state sviluppate analisi di suscettività da alluvione per il bacino del fiume Reno, gli elaborati predisposti rappresentano la caratterizzazione del territorio in termini di suscettibilità ad essere alluvionato, nella quale bassi valori dell’indice di suscettività da alluvione (*Flood Susceptibility Index, FSI*) corrispondono a basse probabilità, mentre valori più alti ad aree suscettibili al rischio alluvionale; attività di sviluppo dell’applicativo web denominato Napageo è in sostanza una un *browser* di viste finalizzato alla gestione del rischio nei territori della pianura del Po, si tratta di un prodotto fortemente innovativo che consente di interrogare grandi quantità di dati indirizzando la navigazione attraverso una cascata di scelte binarie tra diversi ambiti di interesse dell’Utente con differenti profili utente, risulta di particolare interesse per l’Agenzia il cosiddetto “profilo di tempo reale” che integra all’interno dell’applicativo dati osservazionali secondo un flusso continuo. ADBPO-POLIMI.

Con l'Università di Bologna (Prof. Brath) si è provveduto a una raccolta, elaborazione e digitalizzazione dei danni alluvionali di diversa natura conseguenti eventi di esondazione occorsi in Emilia-Romagna, elaborazione e messa a punto mediante modellistica numerica bidimensionale di modelli di valutazione e previsione del danno, l'attività si è concentrata sullo sviluppo e perfezionamento di un applicativo software in grado di fornire, in tempi rapidi, una stima del danno temibile agli edifici residenziali in caso di alluvione.

Con l'Università di Parma (Prof. Mignosa) sono stati sviluppati scenari di allagamento conseguenti rotte arginali dell'argine sinistro fiume Secchia nel comparto compreso tra fiume Secchia, fiume Crostolo e fiume Po corredati di evoluzione temporale, per ciascuno scenario vengono fornite mappe delle massime profondità idriche, delle massime velocità (in modulo), dei tempi di arrivo dell'allagamento, della massima profondità totale (indice sintetico di pericolosità idraulica complessiva basato sulla combinazione dei valori contemporanei di altezza idrica e velocità) UNIPR.

Convenzione	Contributo
Convenzione quinquennale per la collaborazione nell'attuazione del piano alluvioni e pianificazione di emergenza rischio idraulico con l'Autorità di Bacino del fiume Po di cui alla DGR n. 333 del 14/03/2016	60.000,00 €
Convenzione quadro quinquennale tra l'Agenzia regionale per la sicurezza territoriale e la protezione civile e l'Agenzia regionale per la prevenzione, l'ambiente e l'energia dell'Emilia-Romagna, struttura idro-meteo-clima Centro funzionale decentrato potenziamento del Sistema di Protezione civile di cui alla DGR n. 951 del 18/06/2019	190.000,00 €
Convenzione quinquennale per la collaborazione alla ricerca e attività tecnico scientifiche con l'Università degli Studi di Bologna DICAM di cui alla DGR n. 628 del 02/05/2016	36.000,00 €
Convenzione quinquennale per la collaborazione alla ricerca e attività tecnico scientifiche con l'Università degli Studi di Bologna BIGEA di cui alla DGR n. 946 del 21/06/2016	30.000,00 €
Convenzione quinquennale per la collaborazione alla ricerca e attività tecnico scientifiche con l'Università degli Studi di Modena e Reggio Emilia di cui alla DGR n. 947 del 21/06/2016	30.000,00 €
Convenzione quinquennale per la collaborazione alla ricerca e attività tecnico scientifiche con l'Università degli Studi di Firenze Dipartimento Scienze della Terra di cui alla DGR n. 1560 del 20/10/2015	36.000,00 €
Convenzione quinquennale per la collaborazione alla ricerca e attività tecnico scientifiche con l'Università degli Studi di Parma -Dia (ex Dicatea) di cui alla DGR n. 1558 del 20/10/2015	50.000,00 €
Convenzione tra la Regione Emilia-Romagna e la Regione Umbria, per la collaborazione in	- €

Oltre alle convenzioni sopra rappresentate vanno aggiunte quattro convenzioni vigenti in materia sismica risultano attivate con i seguenti centri di competenza:

- Dipartimento di Ingegneria dell'Università di Ferrara;
- Centro Interdipartimentale per la Ricerca Industriale Edilizia e Costruzioni dell'Università di Bologna;
- Dipartimento di Ingegneria e Architettura dell'Università di Parma (attivata nel 2020);
- Istituto nazionale di geofisica e vulcanologia (rinnovata nel 2020).

Le attività sviluppate in convenzione sono finalizzate: i) a migliorare l'operatività tecnica del COR/Sala operativa regionale nella gestione delle emergenze sismiche; ii) alla formazione dei tecnici del Nucleo di valutazione regionale; iii) al supporto delle attività nei sopralluoghi di rilievo del danno e agibilità post sismica; iv) al monitoraggio strutturale della sede DI.COMA.C. di Parma; v) alla riduzione del rischio sismico nelle strutture sanitarie regionali; vi) a supportare il rilievo macrosismico speditivo; vii) a garantire le azioni previste nel modello di intervento di cui alla DGR 1669/2019 (di approvazione del piano nazionale rischio sismico-stralcio Emilia Romagna e del piano regionale di protezione civile-stralcio sismico).

Nel corso dell'anno sono state implementate applicazioni specialistiche sia per la valutazione degli impatti di un terremoto e la generazione di scenari di danno (Ground Motion Analysis Toolbox -GMAToolbox; Moka PNSRS) sia per la stima del rischio sismico negli elementi non strutturali (Non structural components loss estimation toolbox - NSC-EAL), sono state messe a punto metodologie di monitoraggio speditivo svolto da volontari opportunamente formati, è stato perfezionato un modello matematico della sede DI.COMA.C. di Parma per l'interpretazione delle misure acquisite dal sistema di monitoraggio sismico applicato all'edificio, sono state implementate in MOKA PNSRS schede di rischio sui ponti.

3.5. Convenzioni con componenti e strutture operative

3.5.1. CONVENZIONI STRUTTURE STATALI

Nell'ambito dei rapporti con le strutture operative statali operanti sul territorio regionale di cui agli artt. 14 e 15 L.R. 1/2015, sono vigenti le seguenti convenzioni:

STRUTTURA	CONVENZIONE	DGR APPROVAZIONE	SOTTOSCRIZIONE	SCADENZA
VIGILI DEL FUOCO Direzione Regionale	Convenzione quadro con Ministero dell'Interno – Dipartimento Vigili del Fuoco – Direzione Regionale Vigili del Fuoco Emilia-Romagna per la realizzazione di programmi di	n. 504 del 01/04/2019	11/06/2019	11/06/2022

	intervento nelle attività di protezione civile			
CARABINIERI FORESTALE Comando Regionale	Convenzione tra la Regione Emilia-Romagna e il Ministero delle Politiche Agricole Alimentari e Forestali e del Turismo per l'impiego delle unità Carabinieri Forestali nell'ambito delle materie di competenza regionale	n. 2224 del 17/12/2018	09/05/2019	09/05/2022
CORPO CAPITANERIE DI PORTO Direzione Marittima Ravenna	Convenzione quadro con Ministero dei Trasporti – Corpo delle Capitanerie di Porto - Guardia Costiera - Direzione Marittima di Ravenna per la collaborazione nelle attività di protezione civile	n. 582 del 23/04/2018	30/05/2018	30/05/2021
FSI Ferrovie dello Stato Italiane	Convenzione quinquennale con FSI – Ferrovie dello Stato Italiane per la reciproca collaborazione al fine del conseguimento della massima efficienza ed efficacia operativa nell'ambito dei contesti emergenziali, della previsione, prevenzione e gestione dei rischi naturali e antropici, che possano risultare pregiudizievoli per la circolazione ferroviaria	n. 571 del 15/04/2019	22/05/2019	22/05/2024

Nell'ambito dell'attuazione delle già menzionate Convenzioni, nel corso dell'anno 2020 sono stati sottoscritti ed adottati i seguenti Programmi Operativi Annuali (POA), che dettagliano le attività realizzate e i contributi finanziari impegnati:

STRUTTURA	IMPORTO IMPEGNATO	ATTIVITA'
VIGILI DEL FUOCO	€ 1.950.000	AMBITO SO115/COR/SOUP: € 204.800 AMBITO A.I.B.: € 725.520 AMBITO MEZZI AEREI: € 310.010 AMBITO PRESIDII ESTIVI LITORALE: € 184.800 AMBITO FORMAZIONE, ESERCITAZ.: € 224.870

		AMBITO ACQUISTI MEZZI-MATERIALI: € 300.000
CARABINIERI FORESTALE	€ 150.000	SERVIZIO PATTUGLIE ATTIVITA' A.I.B.: € 130.600 SERVIZIO PERSONALE SOUP: € 9.403 SERVIZIO PERSONALE METEOMONT: € 653 SERVIZIO PERSONALE FORMAZIONE SCOUT: € 200 SERV. ISTRUTTORIA INCENDI-REGISTRO FUOCHI: € 2.100 ACQUISTI CARBURANTE: € 4.544 CONTROLLI SPECIFICI FUOCHI-INCENDI: € 2.500

3.5.2. PROTOCOLLI OPERATIVI CON I GESTORI DEI SERVIZI ESSENZIALI

Durante il 2020 sono stati interpellati e coinvolti i gestori dei servizi essenziali per fronteggiare l'emergenza Covid in corso e per le allerte di protezione civile in Codice Giallo e Codice Rosso emesse durante l'anno sulla base dei protocolli esistenti:

STRUTTURA	CONVENZIONE	DGR APPROVAZIONE	SOTTOSCRIZIONE	SCADENZA
IREN	Convenzione e comodato d'uso attrezzature (potabilizzatori)	PC/2016/0003889	15/03/2016	15/03/2021
HERA/In- Rete	Protocollo d'intesa	RPI/2019/0000002	18/02/2019	18/02/2022
ATERSIR	Protocollo d'intesa per la gestione di acqua e rifiuti	PC/2018/0003550	29/10/2018	29/10/2021
TELECOM- TIM; WIND 3; ILIAD; VODAFONE	Protocollo d'intesa telefonia mobile	RPI/2019/0000015	01/07/2019	01/07/2022
ENEL	Protocollo d'intesa	PC/2019/0050951	09/10/2019	09/10/2022

I protocolli con gli enti gestori non sono onerosi, tranne quella con IREN, a cui si riconosce il pagamento delle spese straordinarie di manutenzione dei potabilizzatori e dell'attrezzatura ceduta in comodato d'uso e per l'annualità 2020 non è stato liquidato nessun contributo.

3.5.3. CONVENZIONE CON ASSOCIAZIONE NAZIONALE COMUNI ITALIANI

E' in corso la convenzione quinquennale 2016-2021 con Programmi operativi annuali tra l'Agenzia Regionale per la sicurezza territoriale e la Protezione Civile (Agenzia) e l'Associazione Nazionale Comuni Italiani, delegazione dell'Emilia-Romagna (ANCI-ER), per la reciproca collaborazione nelle attività di protezione civile con l'obiettivo di valorizzare e rafforzare i rapporti di collaborazione reciproca tra Agenzia e il sistema dei Comuni, insieme alle loro forme associative, rappresentato dall'ANCI Emilia-Romagna, per le attività di protezione civile in particolare per le attività di pianificazione e di preparazione all'emergenza e la diffusione della cultura della sicurezza e della protezione civile.

Per l'anno 2020 il finanziamento è stato pari a 65.000 euro, analogo a quello previsto per il 2021.

3.5.4. ACCORDO TUTELA E SOCCORSO ANIMALI

In questo ambito è utile richiamare anche gli Accordi per la tutela ed il soccorso degli animali di affezione e da reddito in caso di calamità naturali e non sottoscritto, attività prevista dal Codice di Protezione Civile, D.Lgs. 1/2018

STRUTTURA	ACCORDO	DGR APPROVAZIONE	SOTTOSCRIZIONE	SCADENZA
Servizio Prevenzione Collettiva e Sanità Pubblica ANCI Emilia-Romagna Federazione Ordine Veterinari Associazioni volontariato tutela animali	Accordo tutela e soccorso animali d'affezione in caso di calamità e non	n. 1679 del 14/10/2019	16/7/2020	15/7/2023
Servizio Prevenzione Collettiva e Sanità Pubblica ANCI Emilia-Romagna Federazione Ordine Veterinari Associazione regionale allevatori	Accordo tutela e soccorso animali da reddito in caso di calamità e non	n. 978 del 3/8/2020	In fase di sottoscrizione	In fase di sottoscrizione

4. LA GESTIONE DELLE EMERGENZE

4.1. Emergenza Covid

Le azioni svolte sono l'attuazione di quanto definito dall'unità di crisi regionale istituita e presieduta dal Presidente della Regione, composta dall'Assessore alle Politiche per la Salute, dall'Assessore all'Ambiente, Difesa del Suolo e della Costa, Protezione civile, dal Direttore dell'Agenzia per la sicurezza territoriale e

protezione civile, dal Direttore Generale cura della persona, salute e welfare, dal Prefetto di Bologna (o suo delegato), da un rappresentante di ANCI ER e UPI ER.

Le attività vengono svolte per il tramite della Sala Operativa Regionale, presso il Centro Operativo Regionale, dei Servizi della sede centrale e dai Servizi territoriali dell’Agenzia per la sicurezza territoriale e protezione civile che opera in raccordo con la Direzione Generale cura della persona, salute e welfare, tramite i referenti in essa individuati.

Di seguito si riportano le principali attività svolte dall’Agenzia per la sicurezza territoriale e protezione civile nelle sue articolazioni della sede centrale e sedi territoriali, per il supporto alla gestione dell’emergenza epidemiologica da COVID – 19, fermo restando lo svolgimento delle attività di presidio e di carattere ordinario e istituzionale.

4.1.1. Attività di supporto logistico

- Acquisizione e comunicazione dei fabbisogni di DPI e di altri dispositivi di carattere sanitario, come individuati nelle tabelle del Commissario Straordinario per l’attuazione e il coordinamento delle misure di contenimento e contrasto dell’emergenza epidemiologica Covid-19, sulla base della ricognizione effettuata dal referente regionale della sanità e in relazione alle esigenze dei servizi essenziali. Gestione delle consegne dei DPI da parte del DPC e successivamente del Commissario straordinario, consegna al punto di raccolta indicato dal referente regionale della sanità. Di seguito il totale ricevuto per alcune delle tipologie di DPI gestite a livello regionale: 26.418.850 mascherine chirurgiche, 5.365.435 FFP2, 266.965 FFP3, 1.275.120 guanti in lattice, 13.969 occhiali protettivi, 42.652 tute.
- Consegna delle mascherine ai Comuni e ad altri soggetti definiti anche per il tramite delle sedi territoriali dell’Agenzia.
- Supporto per l’allestimento di aree/strutture di pre – triage, a seguito di specifica richiesta in raccordo con i referenti della sanità in sede di coordinamento provinciale. Comunicazione quotidiana al DPC del dato aggiornato rispetto alle strutture allestite o in corso di allestimento (24 strutture installate)
- Supporto per l’allestimento di strutture rese disponibili dalle Forze Armate per l’accoglienza di persone in quarantena: sopralluoghi presso le strutture di San Polo di Podenzano (PC) e Milano Marittima. Allestimento della struttura di San polo di Podenzano.
- Supporto, in sede di coordinamento provinciale e in raccordo con i referenti della sanità, per la ricognizione e l’allestimento di strutture non militari idonee ad ospitare persone in quarantena, o altre esigenze quali ad esempio strutture per dare ospitalità a medici e infermieri nei pressi degli ospedali, anche attraverso il coinvolgimento dei Comuni (27 strutture).
- Supporto per l’allestimento di tende/strutture presso le Case Circondariali (10 strutture installate)
- Comunicazione dei dati aggiornati rispetto all’attività svolta al DPC e ai referenti per la comunicazione.

- Supporto logistico per l'allestimento di strutture per tamponi "drive in".
- Supporto per l'eventuale necessità di garantire a livello locale la continuità dei servizi essenziali in sede di coordinamento provinciale. Fornite a tutti i gestori le modalità di accesso ai domicili delle persone in isolamento. Comunicazione rispetto al reperimento delle informazioni di interesse incluso il link del sito dell'Agenzia. Contatti con i gestori dei servizi essenziali per il coordinamento rispetto alle attività di competenza: riorganizzazione servizi, interruzioni manutenzioni programmate per evitare interruzioni, condivisione di procedure operative, gestione di particolari situazioni puntuali.
- Supporto logistico per l'attività di sanificazione delle ambulanze.

4.1.2. Attività volontariato

- Attivazione delle Organizzazioni di volontariato territoriali per le attività di supporto logistico necessarie alla gestione dell'emergenza in oggetto: supporto alle Ausl locali nel trasporto degenti con autoambulanze; assistenza alla popolazione nella consegna di farmaci e spesa ad anziani, immunodepressi e malati; sanificazione dei mezzi di soccorso; funzioni di segreteria logistica e amministrativa presso i punti triage.
- Raccordo con le Associazioni nazionali rispetto alle attività di sorveglianza sanitaria svolte presso gli aeroporti regionali coordinate dagli USMAF (Uffici Sanità Marittima, Aerea e di Frontiera).
- Comunicazione quotidiana al Dipartimento Protezione Civile del dato di volontari impiegati (totale volontari impiegati oltre 65.000 unità).

4.1.3. Attività di informazione e comunicazione

- Risposte ai quesiti arrivati alla e-mail procivcomunicazione, anche dalla casella procivcovid (per la maggior parte) e in misura minore dall'URP regionale. In totale, sono state inviate 1300 risposte ai cittadini, enti ed imprese, soprattutto nel periodo marzo-maggio 2020.
- Si è trattato nel dettaglio di risposte concordate con Clarissa Dondi ed il gruppo che ha gestito la casella prociv covid. Alcune preimpostate (es. presentazione di offerte di forniture sanitarie, reperimento mascherine), mentre altre hanno avuto approfondimenti mirati, che hanno richiesto contatti con uffici regionali e/o del Dipartimento nazionale, quali: rimpatri, autorizzazioni agli spostamenti, chiarimenti sulle disposizioni normative nazionali e regionali.
- 140 report, pubblicati sul sito in Orma con cadenza quotidiana/settimanale, inviati anche all'Ufficio Stampa di Giunta, sulle attività di gestione dell'emergenza dell'Agenzia con dati forniti dai settori logistica e volontariato dell'Agenzia.
- Sezione normativa sul portale dell'Agenzia, creata su indicazione del dirigente Carullo, ai primi di marzo, con aggiornamenti pressoché quotidiani su provvedimenti nazionali e

regionali. <https://protezionecivile.regione.emilia-romagna.it/piani-sicurezza-interventi-urgenti/emergenza-coronavirus-atti-e-provvedimenti>;

- Sezione faq sul portale d'Agenzia.

4.1.4. Attività informatica e telecomunicazioni

- Supporto per lo svolgimento delle attività da remoto con particolare riferimento anche a quelle in videoconferenza.

4.1.5. Attività tecnica

- Monitoraggio e utilizzo delle informazioni prodotte dalle sedi territoriali attraverso documentazione standard condivisa.
- Supporto alle sedi territoriali per la definizione di modalità condivise di risoluzione delle criticità che si presentano.
- Concorso alla definizione delle modalità di gestione dei rifiuti in relazione all'emergenza COVID-19.
- Raccolta e gestione delle richieste relative ai DPI pervenute alle mail istituzionali PEC-PEO dell'Agenzia.
- Raccolta e gestione delle offerte commerciali e donazioni di materiale sanitario o altro materiale pervenute alle mail istituzionali PEC-PEO dell'Agenzia.
- Predisposizione di uno strumento web di visualizzazione cartografica dei dati utili alla gestione dell'emergenza (strutture di assistenza alla popolazione, ecc.).
- Predisposizione di materiale cartografico e documentale a supporto della gestione dell'emergenza.
- Predisposizione di un report quotidiano delle attività del sistema di protezione civile

4.1.6. Attività amministrativo-finanziaria, giuridica

- Predisposizione della documentazione tecnico-amministrativa conseguente alla dichiarazione di stato di emergenza e successive OCDPC.
- Gestione delle procedure finalizzate alla preventiva autorizzazione per le spese di acquisizione di beni e servizi per l'attuazione degli interventi volti a fronteggiare l'emergenza in essere. Prima richiesta di preventiva autorizzazione trasmessa al Dipartimento di protezione Civile in data 29/02/2020 per un importo complessivo (sanità e protezione civile) di 79.233.762 euro, autorizzata in data 03/03/2020; seconda richiesta di preventiva autorizzazione trasmessa al Dipartimento di Protezione Civile in data 13/03/2020 per un importo complessivo (sanità e protezione civile) di 28.520.408,86 euro, autorizzata in data 18/03/2020; terza richiesta valutata per un importo ad oggi stimato complessivo (sanità e protezione civile) di 60.761.554,02 euro. Al 30/05 si rappresenta un totale delle spese sostenute e da sostenere per attività di assistenza alla popolazione e altre attività di protezione civile pari a euro 13.480.677,66.

- Gestione della contabilità speciale e della rendicontazione delle spese come da modalità definite dal Dipartimento Protezione Civile e dal Commissario Straordinario: raccordo finalizzato all'adozione delle procedure amministrative che dovranno essere attuate dai diversi soggetti regionali per conto del Presidente in quanto Ente attuatore.
- Concorso alla definizione di una modalità operativa nazionale per sdoganare le forniture di presidi sanitari e medico chirurgici destinati ad aziende sanitarie o ospedaliere o comunque finalizzati alla gestione dell'emergenza sanitaria COVID-19 al fine di accelerare la consegna agli ordinativi che ciascun territorio regionale e provinciale ha disposto.
- Gestione e attuazione delle procedure di esenzione dalle requisizioni del Commissario straordinario per l'emergenza in relazione alle forniture di beni di carattere sanitario (presidi sanitari e medico chirurgici) destinati ad aziende sanitarie o ospedaliere o comunque finalizzati alla gestione dell'emergenza sanitaria COVID-19 in essere nel territorio regionale.
- Raccolta e messa a disposizione delle normative di livello nazionale e regionale relative all'emergenza in oggetto.

4.1.7. Attività trasversali

- Raccordo con la Direzione Generale cura della persona, salute e welfare e i relativi referenti sanitari.
- Coordinamento del gruppo di lavoro inter-direzionale per la gestione delle tematiche relative a: modalità di approvvigionamento dei dispositivi di protezione individuali necessari al comparto della Sanità e del Sociale per la protezione del personale e dei collaboratori delle strutture; attivazione di tutte le relazioni a livello internazionale per facilitare donazioni e approvvigionamenti alla Regione dei dispositivi necessari ad affrontare la fase di emergenza in corso; rapporto con le imprese che a seguito dell'art. 15 del D.L. 18 del 17 marzo 2020 possono estendere le loro produzioni verso dispositivi di protezione individuali; raccordo con il sistema produttivo per promuovere le nuove produzioni, la massima sicurezza a favore delle imprese, degli enti locali e dei diversi soggetti del territorio.
- Partecipazione costante e continuativa alle videoconferenze e rapporti con il Comitato Operativo della protezione civile.
- Predisposizione delle osservazioni alle proposte di OCDPC.
- Gestione delle comunicazioni della Commissione Speciale.
- Gestione delle comunicazioni (analisi e risposta) relative all'emergenza tramite la casella prociv.covid19@regione.emilia-romagna.it appositamente aperta (gestite 2368 comunicazioni in ingresso).
- Supporto ai Comuni per l'organizzazione delle azioni volte alla gestione dell'emergenza in oggetto.
- Partecipazione attiva nei CCS o centri di coordinamento provinciale per raccordo di tutte le attività connesse alla logistica volontariato e assistenza alla popolazione (9 CCS attivati).

4.2. Eventi calamitosi di rilevanza nazionale e regionale

Nel corso del 2020 è stato dichiarato lo stato di emergenza di rilievo nazionale (art. 24 comma 1 del d.lgs 1/2018 “Codice della Protezione Civile” per l’emergenza COVID e lo stato di crisi regionale con decreto del Presidente n. 147 del 17/07/2020, “Dichiarazione dello stato di crisi regionale per gli eventi calamitosi verificatisi nel territorio regionale nei giorni dal 2 al 15 giugno e dal 2 al 4 luglio 2020”.

La prima decade di dicembre è stata caratterizzata da importanti nevicate cui è seguito un repentino innalzamento termico e forti piogge che hanno interessato le provincie di Reggio-Emilia, Modena, Bologna e Ferrara. In particolare, a seguito della rotta dell’argine destro del fiume Panaro, si è verificato l’allagamento di alcuni comuni modenesi ed in particolare del Comune di Nonantola.

Il Presidente della Regione Emilia-Romagna ha provveduto, con propria nota del 07/12/2020, a richiedere lo stato di emergenza ai sensi e per gli effetti dell’art. 24 del D.lgs. 1/2018, recante il “Codice della protezione civile”.

A seguito delle attività istruttorie eseguite dal Dipartimento della Protezione Civile, con deliberazione del 23 dicembre 2020 il Consiglio dei Ministri ha dichiarato lo stato di emergenza di rilievo nazionale per 12 mesi “in conseguenza degli eventi metereologici verificatisi nei giorni da 1 a 10 dicembre 2020 nel territorio delle Province di Bologna, Ferrara, Modena e Reggio Emilia”, stanziando contestualmente 17.600.000 euro per i primi interventi urgenti di cui all’articolo 25 comma 2 lettere a) e b) del D.lgs. n. 1/2018.

Con risorse regionali la DGR n. 1943 del 21/12/2020 ha stanziato risorse pari a 293.684,91 euro a favore del Comune di Nonantola quale misura di sostegno economico in considerazione dei danni arrecati dall’evento in questione, nonché allo scopo di attuare una serie di interventi ritenuti prioritari sulla scorta di quanto concordato direttamente con l’Amministrazione Comunale. In quest’ultima ottica, le risorse hanno consentito la realizzazione degli interventi necessari a seguito dei danni occorsi alla Scuola secondaria di primo grado “Dante Alighieri” (nello specifico: revisione/sostituzione della centrale termica, dell’impianto di riscaldamento ed elettrico della scuola e della palestra, pavimentazione e porte della palestra); la fornitura di forme di assistenza alla popolazione (mediante la somministrazione di pasti, la messa a disposizione di alloggi per la popolazione evacuata, la collocazione degli anziani presso idonee strutture, la fornitura di materiale igienizzante, etc.); la distribuzione di pasti ai volontari della Protezione Civile.

Con successiva ordinanza n. 732 del 31/12/2020 del Capo del Dipartimento della Protezione Civile il Presidente della Regione Emilia-Romagna è stato nominato Commissario all’emergenza e si è disposto in merito alle attività previste nella deliberazione di stato di emergenza, in particolare relativamente a:

il piano degli interventi pubblici a valersi sulle risorse della deliberazione del Consiglio dei ministri;

le prime misure di immediato sostegno al tessuto economico e sociale nei confronti della popolazione e delle attività economiche e produttive direttamente interessate dagli eventi.

Il Piano degli interventi pubblici è stato successivamente trasmesso al Dipartimento della Protezione Civile e, una volta validato da quest’ultimo, è stato approvato con decreto del Presidente della Regione Emilia-Romagna n. 17 del 18/2/2021. Relativamente ai soggetti privati, il Piano prevede, al suo capitolo 10, la

procedura per l'attivazione di contributi per l'autonoma sistemazione al fine dello stanziamento, per l'appunto, di contributi a favore di nuclei familiari che, a distanza di settimane dall'evento calamitoso, risultano ancora evacuati dalle proprie abitazioni dichiarate inagibili con ordinanze del Sindaco e che hanno provveduto autonomamente alla propria sistemazione temporanea. La scadenza per presentare domanda alle Amministrazioni Comunali di riferimento era fissata al 15 marzo 2021.

Nel rispetto di quanto previsto dall'art. 25 del Dlgs. n. 1/2018, la già menzionata ordinanza n. 732/2020 prevede che il Commissario all'emergenza, entro 30 giorni dall'approvazione del Piano degli interventi, trasmetta al Capo del Dipartimento della Protezione Civile la ricognizione complessiva dei danni e la stima delle risorse necessarie per:

le "prime misure economiche di immediato sostegno al tessuto [...] sociale" nei confronti dei nuclei familiari la cui abitazione principale, abituale e continuativa risulti compromessa, a causa degli eventi in rassegna, nella sua integrità funzionale, nel limite massimo di 5.000,00 euro;

l'immediata ripresa delle attività economiche e produttive sulla base di apposita relazione tecnica contenente la descrizione delle spese a tal fine necessarie, nel limite massimo di 20.000,00 euro.

Dal momento che relativamente alla ricognizione dai danni l'ordinanza n. 732/2020 ha previsto che "restano fermi gli eventuali provvedimenti già adottati dalla Regione con riferimento alle attività di ricognizione", avendo già attivato le procedure come sopra spiegato in data 15 dicembre 2020, la Regione ha potuto trasmettere come immediatezza i dati alla Presidenza del Consiglio dei Ministri il 24/02/2021, affinché le ulteriori risorse finanziarie siano messe a disposizione con una seconda deliberazione del Consiglio dei Ministri (ai sensi dell'articolo 24, comma 2 del decreto legislativo n. 1 del 2018). A seguito della deliberazione del Consiglio dei ministri, il Commissario all'emergenza (il Presidente della Regione Emilia-Romagna) provvederà a riconoscere i contributi ai soggetti beneficiari.

4.3. L'attività della sala operativa regionale

L'attività della sala operativa regionale (SOR), parte integrante del Centro Operativo Regionale (COR), ha assicurato, nel corso del 2020, il presidio della regione, come definito dalla L.R. 1/2005, mediante turni di presidio e di reperibilità.

Nel corso dell'anno sono state necessarie tre aperture straordinarie con turno notturno per garantire il presidio H24 in previsione o in corso di eventi di particolare gravità:

n. ods	data	Evento
1	02/03	Allerta 12
2	03/07	Allerta 48
3	24/07	Allerta 54

La SOR ha svolto una complessa attività di raccordo tra le strutture operative del sistema nazionale e regionale di protezione civile.

Sono stati gestiti e diramati documenti e comunicazioni di protezione civile di varia natura riconducibili a:

- sistema di allertamento meteo idrogeologico idraulico;
- sistema di allertamento “direttiva Dighe”;
- sistema di allertamento valanghe;
- sistema di allertamento Tsunami;
- eventi sismici;
- interruzioni di servizi essenziali e vie di comunicazione (ad es. linee ferroviarie);
- gestione mezzi e materiali;
- gestione delle emergenze idrauliche, idrogeologiche, sismiche, sanitarie.

Le attività di allertamento meteo idrogeologico idraulico sono state svolte quotidianamente in collaborazione con il Centro Funzionale APRPAE SIMC, il Servizio Geologico sismico e dei suoli, e, in relazione alle criticità previste o in corso, con il coinvolgimento dei Carabinieri Forestali, delle sedi territoriali dell’Agenzia, dei Servizi essenziali, dei consorzi di Bonifica e di AIPO.

Nel corso del 2020 (dati riferiti al 12 novembre), come mostrato in figura, sono stati gestiti 189 bollettini di vigilanza, 88 allerte meteo-idrogeologiche-idrauliche, 27 bollettini di monitoraggio meteo-idrogeologico-idraulico, 9 bollettini di criticità del fiume PO, 52 bollettini Meteomont, 91 documenti di allerta per rischio diga e/o rischio idraulico a valle.

La gestione di queste attività è particolarmente articolata e comprende: i) briefing quotidiani; ii) emissione e trasmissione dei documenti di allertamento; iii) pubblicazione dei documenti su applicativi specialistici (ad es. DEWETRA); iv) verifica dei report di consegna; v) trasmissione semiautomatica con sistemi di backup in caso di malfunzionamenti dei sistemi automatici di trasmissione; vi) aggiornamento delle rubriche; vii) segnalazioni di malfunzionamenti; viii) acquisti di servizi e forniture; ix) attivazione del servizio di reperibilità; ecc.

Sono state gestite le attività collegate a 17 terremoti, di magnitudo superiore a 3, accaduti nel territorio regionale, garantendo il raccordo tra l’Agenzia, il Servizio geologico, sismico e dei suoli, il Segretariato regionale del MIBACT Emilia-Romagna, il comando regionale dei Vigili del Fuoco e i centri di competenza. Per gli eventi di maggiore gravità, come ad esempio il terremoto del 16 aprile 2020, ML = 4.2, localizzato nel Comune di Ferriere (PC) e la sequenza sismica nel parmense nel mese di maggio 2020, sono state effettuate analisi specialistiche elaborando, nell’immediatezza degli eventi, i dati acquisiti dalle stazioni accelerometriche con software avanzati, sviluppati nell’ambito di convenzioni con i centri di competenza (ad es. Agenzia e CIRI-UNIBO), che consentono di valutare i principali indici di intensità dello scuotimento sismico e più in generale di produrre scenari speditivi di danno. Da questo punto di vista la SOR della regione Emilia-Romagna rappresenta una delle sale operative più all’avanguardia in Italia.

STRUMENTI DI COLLABORAZIONE E DI CONDIVISIONE DELLE INFORMAZIONI

Strumenti di collaborazione e di condivisione delle informazioni hanno dato supporto alle attività della sala operativa, in particolare in situazioni emergenziali, consentendo il raccordo del COR con le sedi territoriali e con le altre componenti del sistema di protezione civile. Nel sito di progetto su Orma “Centro Operativo Regionale”, sono stati allestiti spazi dedicati a procedure e istruzioni operative, convenzioni operative e altro materiale per l'emergenza, come anche calendari per la gestione delle prenotazioni di sale per riunioni e videoconferenze. Il sito “Centro Operativo Regionale” è stato anche implementato e personalizzato a supporto dei processi riorganizzativi del COR. Uno spazio è stato dedicato alle attività dell'Antincendio Boschivo. Uno specifico sito è stato creato per le attività di gestione del rischio sismico.

Ancora su Orma, spazi di condivisione sono stati predisposti per l'emergenza Covid-19, e sono tuttora utilizzati sia come punto di raccolta della parte documentale - normativa, di movimentazione mezzi e materiali, del volontariato, della comunicazione - sia come riferimento per le sedi territoriali per le informazioni riguardanti l'operatività presso Prefetture e Comuni.

Gli strumenti webgis esistenti, utilizzati in sala operativa per la condivisione di informazioni territoriali georiferite, sono stati aggiornati ed implementati con nuovi tematismi (applicativi Moka Programma Nazionale di Soccorso Rischio Sismico, Geolocalizzatore segnalazioni, Interventi urgenti). Una specifica applicazione Moka è stata realizzata con l'emergenza Covid-19, per rappresentare lo stato di attivazione del sistema di protezione civile regionale.

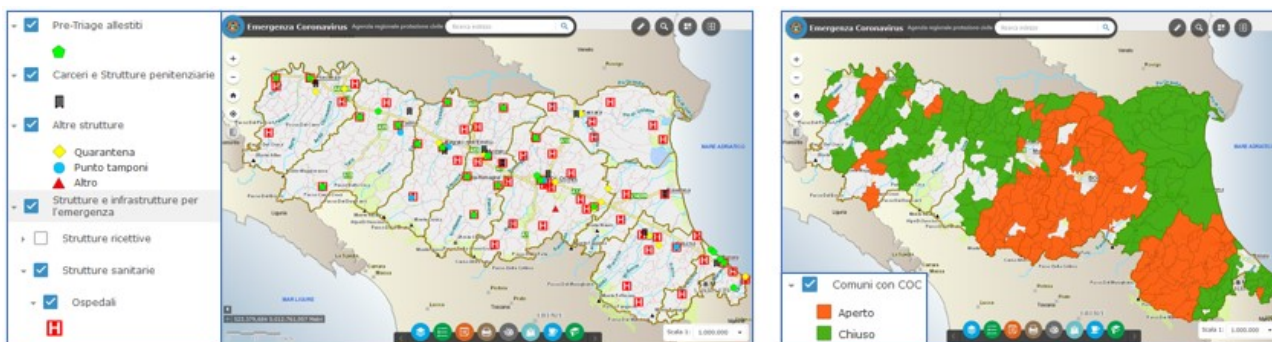

Applicazioni webgis sono state anche utilizzate per rappresentazioni speditive (a supporto del programma di manutenzione del sistema di webcam per la videosorveglianza fluviale, per il catasto delle opere idrauliche della provincia di Parma). Nel corso del 2020 è stata pubblicata su Orma, nel sito COR, la prima versione del Manuale operativo – Raccolta di istruzioni operative, strumenti, convenzioni e schemi di determine, che ha richiesto un continuo aggiornamento al fine di mantenere i suoi contenuti congruenti con l'evoluzione delle istruzioni e dei cambiamenti organizzativi.

4.4. La campagna antincendi boschivi (AIB)

Nel 2020 la campagna antincendi boschivi è stata condotta mediante l'attivazione della fase di attenzione e l'apertura della Sala Operativa Unificata Permanente (SOUP), come di seguito riassunto:

FASE di ATTENZIONE			
CAMPAGNA	PERIODO	DURATA (in giorni)	TERRITORIO
INVERNALE	14/02 – 05/03	21	Regione
PRIMAVERILE	29/05 – 14/06	17	Prov. FE-RA-FC-RN
ESTIVA	06/07 – 13/09	70	Regione
	14/09 – 04/10	21	Prov. FE-RA-FC-RN

SOUP			
CAMPAGNA	PERIODO	DURATA (in giorni)	MODALITA'
ESTIVA	06/07 – 12/09	69	Servizio h12 e reperibilità h24.

La fase di preallarme, con relativa dichiarazione dello stato di grave pericolosità per il rischio incendi boschivi, non è stata attivata in quanto le condizioni meteorologiche e lo stato della vegetazione osservata, sono state ritenute tali da non giustificarne il riconoscimento.

Durante la campagna AIB dell'estate 2020 gli indici forestali hanno rilevato una spiccata predisposizione agli incendi boschivi del settore orientale dell'Emilia Romagna, legata all'andamento climatico caratterizzato dallo scarso apporto pluviometrico sulla Romagna e sulla pianura ferrarese e dal persistere di temperature mediamente superiori alla media stagionale, mentre il restante territorio regionale è stato interessato da frequenti precipitazioni a carattere di rovescio che hanno mitigato la perdita idrica del suolo dovuta all'evapotraspirazione. Il persistere di condizioni siccitose sulla Romagna ha determinato un prolungarsi della fase di attenzione sulle province orientali.

Per garantire la funzionalità della SOUP è stata predisposta una programmazione straordinaria del personale turnista della sede centrale, valida dal 6 luglio al 13 settembre 2020, al fine di garantire la presenza dei funzionari regionali anche nei giorni festivi.

In particolare, sono stati effettuati:

- 69 giorni consecutivi di SOUP in modalità H12
- 10 giornate di SOUP in giorni festivi H12 per un totale di 40 turni festivi.

Le organizzazioni di Volontariato sono state impegnate notevolmente nella Campagna 2020.

N. volontari	N. squadre
850	70

Attività	posizione
Avvistamento nel week-end	n.33 Postazioni per vedette
Avvistamento nel week-end	n.47 percorsi mobili
Avvistamento infrasettimanale	n.9 percorsi mobili (uno per provincia)
Presidio e supporto	SOUP
Presidio e supporto	CUP

La tabella che segue rappresenta l'impegno effettivo di squadre/pattuglie Vigili del Fuoco, Volontari di Protezione Civile, Arma dei Carabinieri Forestali, interventi elicotteri del CNVVF ed aerei flotta nazionale COAU, su incendi boschivi nel periodo 15 giugno 2020 – 30 settembre 2020:

VVF persone	VVF squadre	VOL PC persone	VOL PC squadre	CC FOR persone	CC FOR pattuglie	VVF elicotteri	COAU aerei
2.203	522	169	12	156	74	4	3

Si riportano i dati relativi alle comunicazioni di abbruciamenti controllati di residui vegetali pervenute al n. verde 800841051 della Sala Operativa della Direzione Regionale VVF:

Anno	Mese	PC	PR	RE	MO	BO	FE	RA	FC	RN	TOT
2020	giu	151	220	88	439	652	16	55	203	125	1949
	lug	78	135	65	282	267	18	31	96	42	1014
	ago	56	88	62	157	142	6	22	74	26	633
	set	97	159	108	436	525	1	79	224	63	1692
TOTALE											5558

Si riportano i dati relativi agli incendi dell'anno 2020 rilevati ed elaborati dall'Arma dei Carabinieri Forestali:

PROVINCIA	Numero Incendi Boschivi	Superficie Complessiva bruciata in Ha	Media Superficie bruciata per incendio
Bologna	8	7,5071	0,9384
Piacenza	2	2,4668	1,2334
Parma	11	6,1247	0,5568
Reggio Emilia	2	1,3000	0,6500
Modena	15	5,2022	0,3468
Ferrara	7	7,2764	1,0395
Forli-Cesena	10	8,4689	0,8469
Ravenna	2	10,6295	5,3148
Rimini	17	7,8733	0,4631
TOTALI 2020	74	56,8489	0,7682

5. SUPERAMENTO DELL'EMERGENZA E RIDUZIONE DEL RISCHIO RESIDUO

5.1. Le risorse di cui agli artt. 9 e 10 della L.R. 1/2005

Nel 2020 sono stati concessi finanziamenti ai sensi degli artt.8,9 e 10 della L.R n. 1/2005 per complessivi € 1.666.813,00 per la realizzazione di n. 44 interventi urgenti finalizzati a fronteggiare situazioni di emergenza in atto nel territorio regionale, come di seguito riassunto:

DGR	data	N. soggetti beneficiari	importo
1080	31/8/2020	43	1.466.813,00
1324	12/10/2020	1	200.000,00

Inoltre, sono stati predisposti i necessari e conseguenti atti amministrativi per assumere l'impegno di spesa e per assicurare la liquidazione di interventi già ultimati autorizzati anche in precedenti annualità. Complessivamente sono state 152 le Determinazioni dirigenziali adottate, come di seguito riassunto:

N. atti di impegno della spesa	N. atti di liquidazione della spesa
110	123

5.2. Le risorse nazionali ed europee

A seguito di Deliberazioni del Consiglio dei ministri si possono attivare percorsi previsti dal d.lgs 1/2018 "Codice di protezione civile" che l'Agenzia gestisce per il reperimento di fondi necessari alla gestione di un'emergenza (prima fase art. 24 comma 1 d.lgs 1/2018), alle prime misure di messa in sicurezza (seconda fase art. 24 comma 2 d.lgs 1/2018), al finanziamento dei fabbisogni (art. 25 comma 2 lettera e). L'attività di programmazione e gestione di risorse per eventi per cui è dichiarato uno stato di emergenza dura 4 anni. In questo periodo le risorse sono su una contabilità speciale aperta specificatamente per quell'evento. Successivamente le attività di programmazione e gestione delle risorse durano altri 2/3 anni su bilancio Agenzia al fine di concludere le attività e utilizzare, previo nulla osta del Dipartimento nazionale le economie maturate degli interventi finanziati.

Nel corso del 2020 sono state gestite:

- 2 richieste di stato di emergenza nazionale relativamente agli eventi giugno-luglio e agli eventi della prima settimana di ottobre.
- Risorse relative a 5 stati di emergenza aperti al 2020 per gli eventi del 2018 e del 2019 (OCDPC 558/2018; OCDPC 590/2019; OCDPC 600/2019; OCDPC 605/2019; OCDPC 622/2019);
- Risorse relative a 3 stati di emergenza chiusi con la contabilità speciale ancora aperta (OCDPC 533, OCDPC 511, OCDPC 503);
- Risorse relative a 4 contabilità speciali in chiusura (emergenze 2016/2017)
- Risorse relative a 10 Contabilità speciali chiuse, con le risorse residue trasferite su Bilancio Agenzia per l'attuazione dell'ultimo piano degli interventi;
- Risorse del Proteggi Italia/2019. Legge di stabilità e decreto fiscale 2019
- Risorse del Proteggi Italia/2020. Legge di stabilità e decreto fiscale 2020
- Risorse del Fondo di solidarietà europea ottobre-novembre 2018.
- Risorse delle due contabilità speciali relative agli accordi con il Ministero Ambiente: 5578 e 5995
- Risorse delle Terremoto 2012 – Alluvione 2014 (contabilità speciale 5699)
- Risorse spese COVID (contabilità speciale 6185)

Nel corso del 2020 sono state programmate risorse nazionali ai sensi del “Codice di protezione civile” per 152.729.099,78 € per complessivi 1236 interventi.

Di seguito le risorse programmate coi relativi 9 atti di programmazione e le scadenze per la realizzazione degli interventi:



	FSUE - OTTOBRE 2018	Economie OCDPC 232/2015	Economie OCDPC 292/2015	Legge stabilità annualità 2020 Art. 1 comma 1028 L. 145/18	Decreto fiscale 558/2018 annualità 2020 DL 119/18	Fase II (art. 24 comma 2 d. lgs. 1/2018) mese di maggio 2019, OCDPC 600/2019	Fase II (art. 24 comma 2 d. lgs. 1/2018) evento 22 giugno 2019, OCDPC 605/2019	Evento di novembre 2019 - OCDPC 622/2019. Fase I (art. 24 comma 1 d. lgs. 1/2018)	Evento di novembre 2019 - OCDPC 622/2019. Secondo Piano interventi
Totale importo RER	4.140.024,00	1.106.848,36	949.311,39	46.575.298,64	715.159,85	25.400.000	2.750.821,77	24.438.027,72	47.110.988,59
EVENTI RIFERIMENTO	OTTOBRE 2018	FEBBRAIO 2015	SETTEMBRE OTTOBRE 2015	DICEMBRE 2017; MAGGIO 2018; OTTOBRE 2018	OTTOBRE 2018	MAGGIO 2019	22/06/2019	NOVEMBRE 2019	NOVEMBRE 2019
APPROVAZIONE COMMISSARIO/REGIONE	DECRETO 10/2020 pubblicato sul BUR n.14 del 23/01/2020	DGR 216 del 23/3/2020 pubblicato sul BUR n. 113 del 10/04/2020	DGR. 293 del 06/04/2020 pubblicato sul BUR n.127 del 27/04/2020	DECRETO 40 del 18/03/2020 pubblicato sul BUR n.76 del 19/03/2020	DECRETO 38 del 16/03/2020 pubblicato sul BUR n. 96 del 01/04/2020	DECRETO 60 del 7/04/2020 pubblicato sul BUR n. 110 del 09/04/2020	DECRETO 50 del 27/03/2020 pubblicato sul BUR n. 116 del 15/04/2020	DECRETO 54 del 2 aprile 2020 pubblicato sul BUR n.100 del 03/04/2020	DECRETO 135 del 2 luglio 2020 pubblicato sul BUR n.235 del 03/07/2020
DISPONIBILITA' ECONOMICHE	CONTABILITA' SPECIALE	BILANCIO AGENZIA MODELLO M01 DA COMPILARE PER IMPEGNO DI SPESA	BILANCIO AGENZIA MODELLO M01 DA COMPILARE PER IMPEGNO DI SPESA	CONTABILITA' SPECIALE	CONTABILITA' SPECIALE	CONTABILITA' SPECIALE	CONTABILITA' SPECIALE	CONTABILITA' SPECIALE	CONTABILITA' SPECIALE
TEMPISTICHE	Completamente fatturati e quietanzati entro il 18/05/2021 (Iva compresa)	90 GG AFFIDAMENTI E 18 MESI PER REALIZZAZIONE	90 GG AFFIDAMENTI E 18 MESI PER REALIZZAZIONE	CONTRATTO SOTTOSCRITTO ENTRO IL 1/09/2020	CONTRATTO SOTTOSCRITTO ENTRO IL 1/09/2020	18 MESI PER REALIZZAZIONE (entro ottobre 2021)	18 MESI PER REALIZZAZIONE (entro ottobre 2021)	18 MESI PER REALIZZAZIONE (entro ottobre 2021)	18 MESI PER REALIZZAZIONE (entro dicembre 2021)

Parte degli interventi programmati nel 2020 vedono come soggetto attuatore l’Agenzia. Si tratta di 258 interventi per complessivi 53.336.555,19 €.

<i>Interventi programmati con risorse Statali - d.lgs. 1/2018</i>	<i>N</i>	<i>€</i>
Anno 2016/2019	2014	179.613.044,89 €
Anno 2020	1236	152.729.099,78 €
TOT	3250	332.342.144,67 €

<i>Interventi programmati con risorse Statali - d.lgs. 1/2018 aventi Agenzia come soggetto attuatore</i>	<i>N</i>	<i>€</i>
Anno 2016/2019	340	58.954.617,51 €
Anno 2020	258	53.336.555,19 €
TOT	598	112.291.172,70 €

<i>Interventi in corso programmati con risorse Statali - d.lgs. 1/2018 aventi Agenzia come soggetto attuatore</i>	<i>N</i>	<i>€</i>
Anno 2016/2019	97	23.308.013,96 €
Anno 2020	230	47.790.287,75 €
TOT	327	71.098.301,71 €

Complessivamente risultavano in corso con soggetto attuatore l'Agenzia 327 interventi per 71.098.301 €.

5.3. Supporto alle gestioni commissariali per le emergenze nazionali

Al verificarsi di eventi calamitosi per i quali viene riconosciuto lo stato di emergenza nazionale, viene fornito il supporto tecnico operativo ai Commissari delegati attraverso la gestione amministrativo-contabile delle attività previste nelle ordinanze del capo dipartimento protezione civile e con le modalità previste nei Piani dei primi interventi urgenti approvati in prima istanza dal Dipartimento e successivamente dal Commissario delegato. In particolare, viene fornita la collaborazione:

- nella stesura dei piani e delle rimodulazioni degli stessi
- nelle richieste di proroga dello stato di emergenza delle contabilità speciali
- nelle richieste di intesa su ordinanze di subentro
- nelle relazioni intermedie alle scadenze previste nelle ordinanze e finali a chiusura di contabilità speciali scadute
- ai soggetti attuatori per l'attività di rendicontazione

La gestione contabile prevede inoltre:

- l'adozione di tutte le attività propedeutiche all'attivazione della contabilità speciale di riferimento
- l'istruttoria e all'adozione degli atti di liquidazione di competenza,
- l'emissione di tutti gli ordinativi di pagamento riferiti agli interventi finanziati nel piano degli interventi di riferimento, in modalità dematerializzata con l'utilizzo fin dal 2016 dello strumento informatico di interfaccia con GEOCOS (applicativo predisposto dal MEF/Banca d'Italia per gli

ordinativi informatici) avente come obiettivo una gestione del processo contabile maggiormente intellegibile e snella

- la gestione della rendicontazione annuale alla Ragioneria generale dello stato, la documentazione viene resa disponibile nell'apposito sito su ORMA, con autorizzazione all'accesso a RGS
- la gestione di tutta l'attività fiscale in capo ai singoli Commissari delegati o Soggetti responsabili nominati per la gestione dell'emergenza

Si rappresentano di seguito le risorse finanziarie relative alle 10 contabilità speciali interamente gestite dalla protezione civile, dove si evidenziano i pagamenti effettuati nell'anno 2020:

TOTALE RISORSE GESTITE SU CONTABILITA' SPECIALI						
NUMERO C.S.	ORDINANZA STATO EMERGENZA	EVENTO	RISORSE ASSEGNATE	PAGAMENTI COMPLESSIVI	PAGAMENTI DAL 01/01 AL 12/11/2020	NOTE
3020	3258/02	Alluvione Ottobre-Novembre 2002	73.165.079,50	70.502.963,75	0,00	IN CHIUSURA 31/12/2020
5263	3734/09	Eventi atmosferici Novembre - Dicembre 2008	7.966.170,27	6.338.184,43	0,00	IN CHIUSURA 31/12/2020
5757	DPCM 23/3/13	Eventi alluvionali Novembre 2012-PROV. FC-FE-MO-PC-PR-RE-RA-RN	8.641.253,98	8.148.998,64	79.859,45	SEGUE LA TEMPISTICA DEL SISMA
6017	351 del 03/06/2016	Eventi metereologici 27 Febbraio-27 Marzo 2016 PROV. PC-PR-RE-MO-BO	9.200.000,00	7.643.397,85	215.427,40	IN ATTESA TRASFERIMENTO RISORSE RESIDUE SU BILANCIO AGENZIA
6059	468/2017 - 497/2018	Crisi approvvigionamento Idropotabile	13.450.000,00	10.650.585,54	4.043.109,20	IN ATTESA TRASFERIMENTO RISORSE RESIDUE SU BILANCIO AGENZIA
6080	503/2018	Eventi Metereologici 8-15 Dicembre 2017 PROV. PC-PR-RE-MO-BO-FC compreso Finanziamenti di cui alla L. 145/2018	45.343.600,50	15.108.992,84	8.559.132,71	

		annualità 2019 e 2020				
6084	511/2018	Eventi metereologici Giugno-Luglio Agosto 2017 PROV. FE-RA-FC compreso Finanziamenti di cui alla L. 145/2018 annualità 2019 e 2020	3.527.878,72	1.799.832,66	601.609,84	
6097	533/2018	Avversità atmosferiche verificatesi nel periodo 02/02-19/03/2018 nei territori delle province di RE-MO-BO-FC e RN, nei territori montani e collinari delle province di PC e PR e alcuni comuni in Prov. RA compreso Finanziamenti di cui alla L. 145/2018 annualità 2019 e 2020	51.114.514,02	19.537.337,52	12.602.544,00	
6110	558/2018	Eventi metereologici che hanno interessato il territorio di diverse Regioni fra cui l'Emilia- Romagna periodo 27/10- 05/11/2018, compreso i Finanziamenti di cui alla L. 145/2018 annualità 2019 e 2020 e i Finanziamenti di cui all'art. 24 quater D.L. 119/2018 annualità 2019 e 2020.	31.536.335,83	11.344.337,99	8.552.013,76	
6128	590/2019	Eventi meteorologici verificatesi nel mese di febbraio 2019 nelle Province di Bologna, di Modena, di Parma, di Piacenza e di Reggio Emilia.	16.442.779,45	6.243.174,83	5.296.218,49	

6156	600/2019	Eventi metereologici verificatisi nel mese di maggio 2019	44.400.000,00	4.350.507,40	4.334.962,52	
6159	605/2019	Eventi meteorologici di eccezionale intensità che il giorno 22 giugno 2019 hanno colpito il territorio delle Province di Bologna, Modena e Reggio Emilia.	6.350.821,77	47.755,20	47.755,20	
6177	622/2019	Eventi metereologici che nel mese di novembre 2019 hanno colpito i territori di diverse Regioni fra cui quello dell'Emilia-Romagna	71.549.016,31	4.812.360,96	4.812.360,96	
6185	630-639/2020	Emergenza COVID19 (Risorse DPC)	1.784.208,00			
6185	630-639/2020	Emergenza COVID19 (Donazioni)	12.016.510,51	3.738.450,00	3.738.450,00	
TOTALE GENERALE			396.476.977,26	170.266.879,61	52.883.443,53	

Fra le contabilità speciali gestite, ve ne sono 3 per le quali la programmazione è in capo ad altri Servizi o Agenzie della Regione e per le quali vengono gestite le seguenti attività:

- controllo degli atti e dei documenti inerenti la liquidazione
- emissione degli ordinativi di pagamento
- adempimenti fiscali a carico dei relativi Commissari delegato, straordinario e di Governo

Si rappresenta di seguito l'elenco dei pagamenti effettuati in relazione alle contabilità speciali sopracitate:

**ORDINATIVI EMESSI SULLE CONTABILTA' SPECIALI NON GESTITE INTERAMENTE
DALL'AGENZIA NEL 2020**

<i>NUMERO C.S.</i>	<i>ORDINANZA STATO EMERGENZA</i>	<i>EVENTO</i>	<i>NUMERO ORDINATIVI EMESSI</i>	<i>IMPORTO</i>
5578	OPCM 3925/11 - DL 91/14	DISSESTO IDROGEOLOGICO- ACCORDO PROGRAMMA TRA MINISTERO AMBIENTE E RER 2014	78	2.405.643,48
5699	D.L.74/12 - DL 74/14	EVENTI SISMICI 20-29 MAGGIO 2012-PROV. BO-FE-MO-RE - EVENTI ALLUVIONALI E TROMBA D'ARIA 2014 PROV. BO-FE-MO-RE	3009	129.915.494,47
5995	DL 133/2014 CONV. L. 164/2014	ACCORDO PROGRAMMA PIANO CLIMA	14	987.297,92
TOTALE GENERALE			3101	133.308.435,87

Sono state gestite inoltre le attività amministrativo-contabili riferite alle risorse finanziarie trasferite sul bilancio Agenzia e derivanti dalle contabilità speciali scadute e che sono state chiuse, in particolare è stato effettuato il monitoraggio dello stato di attuazione degli interventi, la cui realizzazione e le cui risorse sono state trasferite sul bilancio, istruttoria e liquidazione degli interventi i cui soggetti attuatori sono gli Enti locali. Nel corso del 2020, sono state chiuse e riprogrammate le economie di due contabilità speciali: n. 5942 – OCDPC 232/2014 e n. 5981 – OCDPC 292/2015, trasferendo e gestendo le risorse residue su bilancio Agenzia. Si rappresentano di seguito tutte le risorse trasferite su bilancio Agenzia:

RISORSE TRASFERITE SU BILANCIO AGENZIA						
<i>NUMERO C.S.</i>	<i>ORDINANZA STATO EMERGENZA</i>	<i>EVENTO</i>	<i>PASSAGGIO DELL'AVANZO DELLA CONT. SPEC. SU BILANCIO AGENZIA REG. PROT. CIVILE</i>	<i>IMPORTO TRASFERITO SU BILANCIO AGENZIA</i>	<i>IMPORTO COMPLESSIVO PAGAMENTI FINO AL 12/11/2020</i>	<i>ECONOMIE</i>
5266	3744/08	Eventi sismici del 23/12/2008 PROV. PR- RE-MO	2016 (D.G.R. 2259/2015 e s.m.i.)	4.810.198,78	4.806.336,79	3.861,99

5418	3850/10	Eventi metereologici ultima decade Dicembre 2009 -primi giorni Gennaio 2010	10/10/2017 (D.G.R. 1480/17)	5.459.325,63	1.425.946,41	39.355,78
5419	3835/09	Eventi atmosferici Aprile 2009-PROV. PC-PR-FE- RA-FC-RN	31/05/2017 (D.G.R. 710/17) - DD 2731/2017	908.432,28	685.346,23	223.086,05
5469	3911/10	Eventi e mareggiate 9-18 Marzo 2010 e Alluvioni 15-16 Giugno 2010 PROV. PR.	30/10/2017 DGR 1654/2017 - DD 3577/2017	726.309,60	242.954,12	327,75
5760	83/13	Eventi metereologici Marzo Aprile 2013 e tromba d'aria del 3 maggio 2013	25/06/2018 (DGR 963/2018 - 1166/2018)	4.120.167,81	2.431.990,26	0,00
5824	174/14	Eventi atmosferici ultima decade di Dicembre 2013 e 31 marzo 2014 - PROV. BO, FC, MO, PR, PC, RE e RN	D.G.R. 949 del 18 giugno 2019	953.997,54	237.243,75	327,75
5828	175/14	Eventi alluvionali 17-19 Gennaio 2014 -PROV. MO	14/05/2018 (D.G.R. 688/18)	3.214.375,31	529.735,78	843,39
5862	202/14	Eventi metereologici 13- 14 OTTOBRE 2014 PROV. PC-PC.	DGR 1073/2019 - DGR 1733/2019 - DGR 1496/2020	1.822.975,58	154.976,67	0,00
5942	232/15	Evento nevoso 4-7 FEBBRAIO 2015	DGR 216/2020	1.339.385,04	0,00	0,00
5981	292/15	Eventi metereologici 13- 14 Settembre 2015- PROV. PR-PC	DGR 293/2020	1.768.110,52	0,00	0,00
TOTALE GENERALE				25.123.278,09	10.514.530,01	267.802,71

Sono in chiusura altre due contabilità speciali n. 6017 – OCDPC 351/2016 e n. 6059 – OCDPC 468/2017-497/2018 per le quali sono in via di predisposizione le relazioni finali sullo stato di attuazione degli interventi a suo tempo programmate ed attualmente in via di ultimazione.

Sono in corso di definizione le ultime attività inerenti alla gestione delle contabilità speciali n. 3020 e 5263, per le quali era stata dichiarata la soppressione in via definitiva entro il 31/12/2020.

Nell'ambito della gestione delle contabilità speciali in modalità dematerializzata, è proseguito il percorso del progetto iniziato nel 2017 addivenendo nel 2020:

- Al passaggio di n. 5 contabilità speciali (n. 6080 - 6084 – 6097 – 6110 – 6128) sul nuovo sistema informatico gestionale in ambiente SAP completo del recupero dei dati contabili dal precedente database al nuovo gestionale;
- alla prosecuzione dell'attività di analisi ed implementazione, per la completa gestione contabile tramite l'utilizzo del sistema contabile SAP;
- alla predisposizione di reportistica necessaria per gli adempimenti contabili e di monitoraggio.

5.4. Concessione di contributi a privati e attività economiche produttive

Nel corso del 2020, in proseguo con quanto avviato nel 2019, si è proseguita l'analisi per la realizzazione di un applicativo che consenta l'erogazione agli Organismi istruttori delle somme per i contributi a seguito di emergenze regionali e nazionali. Detto applicativo, che verrà rilasciato entro la fine del 2020, consente alla Agenzia di raccogliere in tempo reale i dati relativi al fabbisogno economico derivante dal riconoscimento dei contributi per i danni causati da eventi calamitosi. Questo consentirà di ricevere il debito informativo in forma dematerializzata. L'implementazione successiva vedrà nel 2021 il rilascio dell'ambiente dedicato ai cittadini per la presentazione delle domande di contributo in forma dematerializzata.

Nella erogazione dei contributi, per alcune fasi degli stessi, sono in essere rapporti con la Società Art-ER (ex ERVET); nel corso dell'anno 2020:

- è proseguita l'attività istruttoria in favore dell'ARSTePC – Organismo Istruttore con riferimento agli eventi 2013-2015 (Ocdpc n. 374/2016) e 2016-2017 (Ocdpc n. 544-2018);
- sta prendendo piede il nuovo percorso, intrapreso giusta D.G.R. n. 1818/2019, che vede Art-ER impegnato nell'attività di implementazione del Registro Nazionale Aiuti di Stato a supporto delle Amministrazioni Comunali – Organismi Istruttori.

5.4.1. EVENTI CALAMITOSI 2013-2015: CONTRIBUTI ATTIVITÀ PRODUTTIVE OCDPC N. 374/2016 E DGR N. 1021/2017

Nel corso del 2020 è proseguita l'attività di gestione dei processi relativi alla erogazione dei contributi per i danni subiti dagli esercenti attività economiche e produttive a causa degli eventi calamitosi verificatisi tra il 2013 e il 2015 gestiti dall'Agenzia, individuata quale Organismo istruttore dalla Giunta regionale con deliberazione n. 1021/2017 che ha approvato la disciplina di dettaglio in attuazione della L. 208/2015 (legge di stabilità 2016), della delibera del Consiglio dei Ministri 28.07.2016 e della OCDPC n. 374/2016. L'erogazione dei contributi avviene tramite il meccanismo del finanziamento agevolato con risorse assistite dalla garanzia dello Stato. Il pagamento viene effettuato dagli Istituti bancari scelti dalle imprese danneggiate tra quelli che hanno aderito alla convenzione-quadro tra Cassa Depositi e Prestiti e Associazione Bancaria Italiana, a cui l'Agenzia invia a tal fine apposito nulla osta, previa esecuzione delle verifiche previste dalla direttiva approvata con la citata DGR n.1021/2017.

Ad oggi sono stati trasmessi 131 nulla osta alle Banche di cui 18 emessi nel corso del 2020 per € 460.120,89. Con l'emissione di ulteriori 4 nulla osta - per il cui rilascio si è in attesa degli esiti delle verifiche già effettuate interrogando le Banche dati delle Amministrazioni certificanti e/o degli ultimi adempimenti delle imprese interessate, si concluderà in via definitiva il procedimento.

5.4.2. EVENTI CALAMITOSI 2016-2017

Eventi Biennio 2016-2017 (Deliberazione C.M. 08.09.2028, Ocdpc n. 544/2018; D.G.R. n. 1664/2018):		
	n.	importo totale
Nulla Osta (Allegato 2)	24	€ 1.155.296,97

verifiche	
BDNA	9
DURC	22
Procedure concorsuali	27

5.4.3. EVENTI CALAMITOSI 2018

Nel corso del 2020 è proseguita l'attività di gestione dei processi relativi alla erogazione dei contributi per i danni subiti dai soggetti privati e dagli esercenti attività economiche e produttive a causa degli eventi calamitosi verificatisi nei periodi compresi tra il 2 febbraio e il 19 marzo e il 27 ottobre ed il 5 novembre del 2018 ai sensi del decreto del Presidente della Regione-Commissario delegato n. 105/2019 che ha approvato la relativa disciplina di dettaglio in attuazione delle rispettive ordinanze del Capo Dipartimento della protezione civile (OCDPC) n. 533/2018 e n. 558/2018 e del decreto del Presidente del Consiglio dei Ministri (DPCM) del 27 febbraio 2019.

Con decreto commissariale n. 68/2020 infatti sono state trasferite agli enti interessati (33 Comuni e 1 Unione di Comuni), individuati dal decreto commissariale n. 105/2019 quali Organismi istruttori (O.I.) delle istanze dei soggetti danneggiati, le somme a copertura dei contributi in parola, come dettagliate nella seguente Tabella 1, a valere sulle risorse finanziarie di cui alla delibera del Consiglio dei Ministri (DCM) del 21.02.2019 per le misure di immediato sostegno (1° Fase) previste per gli eventi di cui alla OCDPC n. 558/2018 e sulle risorse di cui al DPCM del 27.02.2019 previste per gli eventi di cui alla OCDPC n. 533/2018 e alla OCDPC n. 558/2018.

Eventi 2018	Risorse 1° Fase - DCM 21.02.2019	Risorse 2° Fase - DPCM 27.02.2019	Totale per evento
02.02 - 19.03 - OCDPC 533/2018	–	€ 1.960.675,65	€ 1.960.675,65
27.10 - 05.11 - OCDPC 558/2018	€ 180.277,00	€ 740.243,31	€ 920.520,31
Totale generale	€ 180.277,00	€ 2.700.918,96	€ 2.881.195,96

Somme erogate nel 2020 agli O.I. - contributi per danni ai Soggetti privati e Attività economiche

In attuazione della OCDPC n. 533/2018 sono state erogate le risorse finanziarie a favore dei Comuni con presenza di nuclei familiari sgomberati dalle abitazioni inagibili a copertura dei contributi per l'autonoma sistemazione spettanti come da seguente tabella.

Eventi 2018	Numero Comuni	Determinazioni di liquidazione	Risorse erogate 3° Periodo di rendicontazione	Risorse erogate 4° e ultimo Periodo di rendicontazione	Totale per evento
OCDPC 533 2018 e DPCD nn. 125/2018 e n. 189/2018	3	n. 315/2020 e n. 2110/2020	€ 11.506,67	€ 3.520,00	€ 15.026,67
Totale generale	3				€ 15.026,67

Somme erogate nel 2020 ai Comuni per contributi autonoma sistemazione (CAS)

5.4.4. EVENTI CALAMITOSI GENNAIO – FEBBRAIO 2019

Eventi febbraio 2019 (Delib. C.M. 20.03.2019, Ocdpc n. 590/2019; D.P.C.D. n. 124/2019 + D.G.R. n. 1383/2019):	importo totale
Decreto Commissariale n. 1/2020 (Liquidazione importi)	€ 1.394.716,08
Decreto Commissariale n. 11/2020 (Rettifica importi)	€ 1.134.278,27

Evento gennaio 2019 (D.P.G.R. nn. 11 e 12 Anno 2019):	importo totale
D.D. n. 471/2020 (Assegnazione – Impegno – Liquidazione Unione Valle Savio)	€ 500.000,00

5.4.5. EVENTI CALAMITOSI MAGGIO-GIUGNO-NOVEMBRE 2019

Nel 2020 è stato adottato dal Presidente della Regione-Commissario delegato il decreto n. 5/2020 con cui sono state approvate le direttive disciplinanti il procedimento per la concessione dei contributi ai soggetti

privati e agli esercenti attività economiche e produttive per i danni subiti a causa degli eventi calamitosi verificatisi nel mese di maggio (OCDPC n. 600/2019), il giorno 22 giugno (OCDPC n. 605/2019) e nel mese di novembre del 2019 (OCDPC n. 622/2019 e n. 674/2020). Con tale decreto è stata approvata la modulistica predisposta dall’Agenzia (moduli: domanda contributo, perizia asseverata, procura speciale, etc.). Anche per questi eventi gli Organismi istruttori sono stati individuati dal Commissario delegato nei Comuni o loro Unioni.

Per gli eventi del 2019, per i quali, in base alla normativa europea in materia di aiuti di Stato alle imprese, non è applicabile il Reg. (UE) n. 651/2014 di esenzione generale, il Commissario delegato ha approvato altresì il decreto n. 83/2020 per l’applicazione del Reg. (UE) n. 1407/2013 che disciplina il regime di aiuti de minimis.

L’Agenzia, oltre alla impostazione e predisposizione delle proposte degli atti commissariali di approvazione della disciplina regolatoria e della modulistica, ha progettato ed implementato uno strumento di lavoro messo a disposizione degli Organismi istruttori (Comuni o loro Unioni) per una corretta e semplificata operazione di calcolo dei contributi, dovendosi tenere conto, nella determinazione degli stessi, di una molteplicità di variabili. Tale strumento di lavoro, oltre ad agevolare l’espletamento dei compiti istruttori degli O.I. e a prevenire errori, è utilizzato anche dall’Agenzia per i suoi compiti di monitoraggio, assemblaggio e controllo dei dati.

L’Agenzia nel corso del 2020 ha supportato gli O.I., riscontrando i relativi quesiti tramite apposita casella di posta dedicata, ed ha messo a disposizione degli O.I. e dei soggetti danneggiati le FAQ pubblicate nella pagina dedicata del suo sito web.

All’esito dell’istruttoria delle domande di contributo sono pervenuti i relativi elenchi riepilogativi da n. 63 Organismi istruttori (O.I.), da cui risulta il fabbisogno che il Commissario delegato ha provveduto a trasmettere al Dipartimento della protezione civile (DPC) in data 2 ottobre 2020 con nota prot. PC/54895, integrato in data 20 ottobre 2020 con nota prot. PC/57643, ai fini dell’adozione delle delibere del Consiglio dei Ministri per la relativa copertura finanziaria.

Considerato che, per ragioni di economia procedimentale, il decreto commissariale n. 5/2020 ha previsto che i soggetti danneggiati rappresentassero in domanda i danni complessivamente subiti, da coprirsi finanziariamente in due Fasi (la 1° Fase riguardante le misure di immediato sostegno ex art. 25, c. 2, lett. c. e la 2° Fase riguardante le misure eccedenti ex art. 25, c. 2, lettere d. ed e., del Codice della protezione civile) al Dipartimento il Commissario delegato ha trasmesso il fabbisogno complessivo relativo ad entrambe le Fasi come dettagliato nella seguente tabella.

Eventi 2019	Fabbisogno 1° Fase	Fabbisogno 2° Fase	Totale per evento (1° e 2° Fase)

maggio - ocdpc 600/2019	€ 751.509,27	€ 1.827.026,01	€ 2.578.535,28
22 giugno - ocdpc 605/2019	€ 3.687.088,11	€ 5.196.330,23	€ 8.883.418,34
novembre - ocdpc 622/2019 e 674/2020	€ 871.627,78	€ 3.069.038,65	€ 3.940.666,43
Totale generale	€ 5.310.225,16	€ 10.092.394,89	€ 15.402.620,05

Fabbisogno finanziario trasmesso al DPC - contributi per danni a soggetti privati e attività economiche

In attuazione della OCDPC n. 600/2019 per l'evento di maggio e della OCDPC n. 622/2019 per l'evento di novembre sono state erogate le risorse finanziarie a favore dei Comuni con presenza di nuclei familiari sgomberati dalle abitazioni inagibili a copertura dei contributi per l'autonoma sistemazione spettanti come da seguente tabella.

Eventi 2019	Numero Comuni	Determinazioni di liquidazione	Risorse erogate 1°Periodo di rendicontazione	Risorse erogate 2°Periodo di rendicontazione	Totale per evento
CAS OCDPC N. 600/2019 E DPCD N. 130/2019	3	n. 639/2020, n. 2369/2020 e n. 2415/2020	€ 21.687,32	€ 27.533,34	€ 49.220,66
CAS OCDPC N. 622/2019 E DPCD NN. 54/2020 E 64/2020	4	n. 3253/2020	€ 20.502,35	—	€ 20.502,35
Totale generale	7				€ 69.723,01

Somme erogate nel 2020 ai Comuni per contributi autonoma sistemazione (CAS)

6. VOLONTARIATO DI PROTEZIONE CIVILE, MATERIALI E MEZZI, FORMAZIONE

6.1. I Poli logistici e colonna mobile regionale

6.1.1.POTENZIAMENTO COLONNA MOBILE REGIONALE

È terminata quest'anno la consegna dei 33 nuovi veicoli acquisiti con le risorse straordinarie appositamente stanziata dalla Giunta regionale per le associazioni di Volontariato e pari ad 1.000.000,00 di euro. Le attività si collocano in un quadro più complesso di riorganizzazione e razionalizzazione delle risorse della colonna mobile avviato in seguito all'emergenza che si è generata nel centro Italia.

Completato il ripristino delle colonne mobili intervenute, il Dipartimento nazionale della protezione Civile (DPC) ha attuato un percorso di potenziamento del sistema nazionale che si è concretizzato con uno

stanziamento di risorse specifiche in attuazione del DL 50/2017, art.41, comma 4 (L. 3 agosto 2017, n. 123). Della quota prevista per le Regioni, che la Conferenza dei Presidenti delle Regioni ha ripartito sulla base di criteri territoriali, all'Emilia Romagna sono stati riservati € 3.732.401 da erogare in tre annualità. I primi due anni sono stati accreditati dal DPC, mentre il terzo è stato parzialmente anticipato da risorse del bilancio regionale per permettere l'avvio di gare di acquisto di attrezzature.

Sul complessivo pari a euro 2.296.162,00 delle annualità 2017/18 risultano già aggiudicati e in attesa della fornitura materiali e mezzi pari a euro 2.081.662,00 tra i quali i materiali per il completamento del secondo modulo di assistenza alla popolazione da 250 persone e la creazione di tre mini moduli da 50 per la gestione di piccole emergenze o per operare in maniera più efficiente in zone impervie dove non vi è spazio per un campo completo e con soluzioni innovative come la possibilità per le cucine principali di poter provvedere al confezionamento e trasporto pasti, per servire frazioni isolate o squadre operanti su scenari difficili. Sono in consegna anche 13 kit idraulici su rimorchio stradale.

Per l'annualità 2019 pari a euro 1.454.722,00, ancora da accreditare da parte del DPC, sono state avviate con Intercenter procedure di gara per un importo pari a euro 840.000,00 per l'implementazione della rete radio e l'acquisizione di mezzi e attrezzature per fronteggiare l'Anti incendio boschivo.

6.1.2. GESTIONE COLONNA MOBILE

Proseguono le attività di gestione della Colonna mobile regionale, con autorizzazioni alla manutenzione, assegnazioni alle associazioni di volontariato e rottamazioni, per i 9 coordinamenti e le 10 associazioni Regionali.

Le attività ordinarie permettono il mantenimento in efficienza di mezzi e attrezzature per garantire un tempestivo intervento in caso di emergenza, sono divise sul territorio in base alle diverse aree e associazioni e necessità.

Gli importi stanziati complessivamente sui programmi di attività annuali (POA) per il 2020 per il mantenimento in efficienza della colonna mobile ammontano a euro 1.154.000,00 suddivisi tra spese di manutenzione vere e proprie e piccoli progetti di potenziamento e integrazione delle dotazioni esistenti.

6.1.3. POLO LOGISTICO ITALIA NORD DEL DIPARTIMENTO NAZIONALE DELLA PROTEZIONE CIVILE

La Regione Emilia-Romagna dal 2013 ospita il Polo logistico Italia Nord del Dipartimento Nazionale di Protezione Civile, complessivamente vi sono stoccate risorse per la gestione delle emergenze per complessivi euro 8.613.403,95.

Nel corso del 2020, oltre alle movimentazioni di parte del materiale stoccato presso i 2 poli logistici per le regioni Lombardia e Veneto per la gestione dell'emergenza Covid, si evidenzia la chiusura del Centro Regionale Emergenza, Mezzi e Materiali di Bologna (CREMM), con le operazioni del relativo trasloco al CERPIC, che ha visto la movimentazione di 32 bilici con rimorchio di:

- 98 tende in cesta,

- 6 gruppi elettrogeni carrellati da 150 kW,
- 3 impianti elettrici campali,
- 585 tende in container ISO 20,
- 6 condizionatori/riscaldatori Athena,
- Grelle e radiatori a olio

Del materiale movimentato, 120 tende 4 archi in cesta, 6 generatori carrellati, 3 ISO 1D contenenti un impianto elettrico campale, 1 ISO 1C contenente, fanno parte della scorta strategica assegnata alla Regione Emilia-Romagna a seguito del terremoto del 2012.

I quantitativi indicati si vanno ad aggiungere a quanto già stoccato al CERPIC dal 2013:

- 243 tende in cesta,
- 24 Torri faro carrellate da 20 kW
- 78 gruppi elettrogeni da 2,5 kW
- 8 gruppi elettrogeni carrellati da 150 kW,
- 6 impianti elettrici campali,
- 210 tende in container ISO 20,
- 114 condizionatori/riscaldatori Athena,
- Grelle 47880

6.1.4. MAGAZZINO EMERGENZA

Durante l'emergenza sanitaria in corso nel 2020, è stata sperimentata la nuova modalità di lavoro del magazzino decentrato facente funzione di hub per la distribuzione delle forniture. In questa particolare situazione sono state movimentate 11 milioni di mascherine e vari DPI (mentre superata la fase acuta altrettanti sono i DPI movimentati dal CERPIC e 2 milioni quelli stoccati più circa un altro milione nei magazzini sul territorio) che hanno comportato l'impegno continuativo e quotidiano di una decina di persone impegnate nelle operazioni di ricezione, stoccaggio e smistamento del materiale su tutto il territorio regionale.

Questo impegno ha delineato una nuova modalità di gestione dei magazzini in emergenza che dovrà essere definito con apposite linee guida per poter essere implementato e replicato in caso di necessità.

6.1.5. CENTRO REGIONALE CERPIC

Il Centro di pronto intervento idraulico e di prima assistenza (CERPIC) mantiene efficienti le attrezzature della colonna mobile regionale (pompe, gruppi elettrogeni, torri faro, ecc.) e, con la chiusura del CREMM al 30/09/2020, è diventato il principale polo logistico regionale e collabora per lo stesso fine col Dipartimento in merito alle attrezzature nazionali.

In merito ai costi di gestione, nel 2019 sono state concluse sia la gara triennale (gara d'appalto da 200.000 € circa) per la gestione della manutenzione straordinaria e la fornitura di quanto serve per l'ordinaria manutenzione e gli adempimenti di legge (revisioni, conformità ecc), che la gara triennale per la fornitura di materiale di ferramenta (gara d'appalto da 50.000 € circa) necessaria per le manutenzioni del materiale stoccato.

Infine, si evidenzia che nell'autunno 2020 sono iniziati i lavori per la realizzazione della sede del nuovo CERPIC a Ferrara, che dovrebbe essere consegnato ad aprile 2021.

6.2. Gestione delle attività e potenziamento del volontariato di protezione civile

Il volontariato si è confermato anche quest'anno componente fondamentale ed in crescita, del Sistema Regionale di Protezione Civile. Ad oggi si contano 415 Organizzazioni di Volontariato iscritte al Registro Territoriale del Volontariato di Protezione Civile (nel 2019 erano meno di 400) di cui n 399 OdV di 1° livello, n 15 OdV di 2° livello (9 Coordinamenti provinciali + 6 Organizzazioni regionali) e n. 1 OdV di 3° livello (Centro Servizi).

Il numero totale di volontari iscritti supera le 20.000 unità di cui più di 14.000 operative.

L'Agenzia Regionale per la sicurezza territoriale e protezione civile ha stipulato una Convenzione quadro triennale con 20 OdV, che scadrà il 28 Marzo 2022 sulla base della quale sono stati programmati in base ai Piani Operativi Annuali (POA) ed impegnati contributi per l'annualità 2020 in due stralci per complessivi 2.244.000,00 euro di cui 1.404.200,00 euro per Coordinamenti provinciali e 840.600,00 euro per associazioni regionali e settoriali, così ripartiti:

Con POA 2020 - 1° stralcio sono stati impegnati 1.932.000,00 € di cui 705.800,00 € per Associazioni regionali e settoriali e 1.226.200,00 € per Coordinamenti provinciali.

Con POA 2020 - 2° stralcio sono stati impegnati 312.000,00 € di cui 134.800,00 € per Associazioni regionali e settoriali e 178.000,00 € per Coordinamenti provinciali.

Sono stati inoltre concessi contributi per complessivi € 51.599,00 per i cofinanziamenti al 25% (ove il Dipartimento cofinanzia per il 75%) di 4 progetti per il potenziamento della Colonna Mobile Regionale.

Unitamente ai servizi territoriali si sta concludendo l'erogazione dei saldi dei contributi relativi all'annualità 2019 e sono in fase di predisposizione le proposte per la programmazione delle attività per il 2021.

Sono in fase di ultimazione le procedure di omogeneizzazione e standardizzazione delle modalità di approvazione e rendicontazione dei Piano Operativi Annuali.

Sono in stato di avanzato di lavorazione modalità condivise per la gestione dei POA anche per il tramite degli uffici di ambito territoriale subentrati nella gestione di molte attività inerenti i Coordinamenti provinciali.

Nell'anno di riferimento sono state disposte 94 attivazioni del volontariato con contestuali autorizzazioni dei benefici di cui agli Artt. 39 e 40 del D.Lgs 1/2018, per far fronte ad emergenze locali, regionali e nazionali nonché alla realizzazione delle varie attività programmate, impiegando complessivamente 9.550 volontari (dei quali 7.200 impiegati per la gestione dell'emergenza sanitaria COVID-19, iniziata a febbraio e tuttora in corso).

L'Emergenza COVID-19 ha visto il volontariato di protezione civile fortemente impegnato e questo ha comportato la necessità da parte dell'Agenzia di predisporre decine di note relativamente ad attivazioni e movimentazioni nonché indicazioni con modalità operative ed amministrative da seguire nelle varie fasi della pandemia. Sono state inoltre realizzate applicazioni software e procedure per le trasmissioni dati sia al Dipartimento Nazionale della protezione Civile che alla Commissione Speciale delle Regioni coordinata dalla provincia Autonoma di Trento.

A seguito di ciò sono state raccolte ed istruite (o sono in via di elaborazione) la maggior parte delle pratiche giunte nel 2020 riguardanti i rimborsi previsti dagli istituti dei suddetti Artt. 39 e 40 del D.Lgs 1/2018, nonché ai rimborsi di analoga natura previsti sulle contabilità speciali derivanti dalle Ordinanze citate al paragrafo "Supporto alle gestioni commissariali per le emergenze nazionali".

È in corso di implementazione la piattaforma Starp con nuovi moduli applicativi che consentiranno di gestire in maniera sempre più efficiente ed efficace le attività amministrative legate alle attivazioni del volontariato ed al riconoscimento dei benefici di legge.

Grazie a tali moduli OdV e datori di lavoro saranno in grado di interagire sempre maggiormente con il data base dell'archivio per lo sviluppo delle diverse funzionalità.

Sono state trattati amministrativamente tutti gli step inerenti la presentazione di Progetti di Potenziamento delle Colonne Mobili cofinanziati al 75% da fondi nazionali (2019) gestiti dal Dipartimento Nazionale di Protezione Civile ed al 25% dalla Regione Emilia-Romagna tramite l'Agenzia. Si è collaborato alla stesura con Dipartimento Nazionale e le altre Regioni dei criteri per la concessione dei contributi per il triennio 2019-2021.

Sempre in tema di Progetti di rilievo Nazionale e/o protocolli d'intesa si è partecipato attivamente a:

- progetto "Io Non Rischio" in versione rivista totalmente digitale causa COVID-19
- attività amministrative per il conferimento Benemerenze
- interventi a supporto delle Capitanerie di Porto per presidio tratti costa mesi estivi.
- supporto volontari su due eventi in Giornate Fai di Primavera e Giornate Fai d'Autunno
- lavoro di creazione di materiale (video) brevi corsi formativi su attività in SOUP durante Campagna AIB.

ATTIVITA' TRASVERSALI ALLE SEDI TERRITORIALI

- Supporto allo svolgimento dei lavori del Comitato regionale di Coordinamento del Volontariato, nonché alla Giunta regionale del Volontariato;

- Conclusione dei lavori della Commissioni per istruttorie Piani Operativi Annuali e avvio delle attività di istruttoria e approvazione dei procedimenti collegati ai POA dei OdV di 2^ livello, a scala provinciale;
- Progetto speciale "Campi macerie": Verifica tecnico-amministrativa dei campi macerie di rango regionale, finalizzato alla conferma di impiego, alla dismissione ed alla successiva valutazione di altri siti idonei, con indicazione delle misure per l'eventuale recupero;
- Aggiornamento dei documenti Regolamento UCS e gestione Campi (in bozza);
- Analisi del Progetto di fattibilità Task force UCS pronta partenza (segmento di Colonna Mobile Regionale);
- Partecipazione al Tavolo di lavoro regionale sul Potenziamento della Colonna Mobile (D.L.50/2017): attuazione progetto nazionale per le parti autorizzate.

6.3. Contributi alla formazione del sistema di protezione civile

Con D.G.R. n. 643 del 29/4/2019 è stata istituita la "Commissione permanente per la formazione regionale di protezione civile".

La commissione ha proseguito la sua attività, pur nell'emergenza Covid per dare prioritaria attuazione agli obiettivi in materia di Formazione del volontariato e, in generale, di diffusione della cultura di prevenzione dal rischio, discendenti anche dal Documento Stati Generali 2018.

Gli obiettivi strategici ed operativi sono stati programmati in sinergia tra componente Istituzionale e componente Volontaria del Sistema di protezione civile in un confronto aperto, partecipato e condiviso da tutte le componenti, quali elemento fondante del Sistema, con una visione d'insieme sulle azioni di coordinamento, indirizzo e controllo relative alle attività formative in essere e future. Sono stati forniti contributi diffusi alle diverse iniziative di informazione e formazione del sistema regionale di protezione civile. Importanti contributi sono stati forniti anche per la realizzazione dei Corsi base di formazione per Enti Locali in materia di protezione civile ed è stato organizzato anche un Corso Coordinatori di alta formazione. Il tutto finalizzato a potenziare le competenze degli Enti locali sia nel caso siano colpiti da eventi calamitosi, sia per portare soccorso tecnico-amministrativo ad altri Enti locali colpiti da emergenze. L'Agenzia ha finanziato la logistica dei corsi nell'ambito dei Piani Operativi Annuali (POA) e ha fornito personale in veste di docente su tutto il territorio regionale. In particolare, il Centro Servizi del volontariato (CSRVPC, che ha presentato un progetto specifico di potenziamento delle sue attività in supporto all'Agenzia) ha realizzato o preparato i seguenti corsi:

PER LA CONSULTA DI BOLOGNA

- 6 corsi base
- 3 corsi cartografia
- 5 corsi psicologia base del volontariato

- 1 corso idro
- 5 corsi blsd
- 3 corsi motosega
- 1 corso bobcat
- rimanevano da fare (non fatti causa covid)
- 4 corsi base
- 8 corsi blsd
- 1 corso muletto
- 1 corso idro
- 1 corso sala cor soup
- 1 corso sala stb
- 2 corsi cartografia

PER IL COORDINAMENTO DI RAVENNA

- 1 corso motosega
- 1 corso capisquadra - non effettuato per stop covid -

PER IL COORDINAMENTO DI FERRARA

- 1 corso capisquadra
- 1 corso motosega - non effettuato per stop covid -

PER IL CSRVPC

- corso coordinatori regionali
- corso cucine in emergenza - supporto alla rer-
- 4 corsi sospesi per stop covid (corsi rivolti a tutti i coordinamenti e ass. rer)

Altre attività formative sono state svolte nei territori e dalle associazioni regionali nel 2020.

In merito agli Esami di abilitazione di Unità Cinofile da Soccorso (Agenzia – Volontariato): coordinamento, organizzazione e rinvio a causa di EME-Covid 19. È stata comunque definita la struttura ottimale delle Commissioni di esame stesse.

Nel 2020 è stato attuato il contributo al Tavolo regionale Piano AIB per l'Area Formazione

Nell'ambito dell'emergenza COVID-19 sono state elaborate le linee guida che, nei periodi consentiti, hanno consentito lo svolgimento delle attività di formazione in sicurezza.

7. PROCESSI PRESIDATI DELL'AGENZIA: STANDARDIZZAZIONE DEI SERVIZI AI CITTADINI

7.1. Gestione del sistema delle segnalazioni e programmazione degli interventi

Nel corso del 2020:

- È stato attivato e coordinato un gruppo di referenti della programmazione di Agenzia per i diversi ambiti provinciali con cui vengono gestite tutte le attività di analisi delle criticità, programmazione e monitoraggio degli interventi finanziati;
- È stata codificata una procedura unica di segnalazione delle criticità territoriali all'Agenzia da parte di tutti i soggetti territoriali (Comuni, Province, Consorzi di Bonifica, AIPo, ecc...) in modo da poter avere sempre il quadro aggiornato su tutto il territorio regionale;

OGGETTO: segnalazione di rilevazione danno. ^(nota 3)

Con la presente siamo a trasmettere la seguente segnalazione di rilevazione danno:

Sezione 1 – Evento (indicare l'evento che ha determinato il danno che si vuole segnalare, specificando data e orario, se disponibile)

...

Sezione 2 – Danni (indicare i danni provocati dall'evento in particolare alle strutture e agli edifici pubblici nonché al sistema della viabilità indicando lo stato dell'infrastruttura: aperta, aperta con limitazioni, senso unico alternato, chiusa) ^(nota 4)

...

Sezione 3 – Localizzazione (coordinate Lat Long WGS84) ^(nota 5)

Lat: ...
Long: ...

Sezione 4 – Criticità in atto (indicare gli effetti dei danni in relazione alla popolazione, in termini in particolare di persone evacuate o isolate)

...

Sezione 5 – Provvedimenti adottati (indicare eventuali provvedimenti adottati per gestire l'evento, ordinanze, attivazione del presidio territoriale/monitoraggio, ecc...)

...

Sezione 6 – Spese già sostenute ^(nota 6)

Descrizione intervento: ...
Intervento eseguito in somma urgenza (art. 163 del d.lgs 50/2016 e s.m.i.): Sì/No
Importo € (IVA compresa): ...

Sezione 7 – Spese da sostenere ^(nota 7)

Descrizione dell'intervento: ...
Importo € (IVA compresa): ...



Nota 2 – tra i destinatari in copia conoscenza indicare il soggetto gestore del bene o dell'opera, se diverso dal segnalante

Nota 3 – Fermo restando le competenze di ciascun ente, la segnalazione di rilevazione danno non costituisce riconoscimento automatico delle spese sostenute o delle spese da sostenere.

Nota 4 – Ogni segnalazione di ricognizione del danno deve indicativamente riferirsi ad una singola situazione critica verificatasi sul territorio. Più situazioni sono da rappresentare con diverse, separate, note di segnalazione.

Nota 5 – Campo obbligatorio. Per l'individuazione delle coordinate da indicare nella lettera occorre aprire il programma GoogleMaps. Individuare il punto da segnalare e fare click con il pulsante destro del mouse su "Che cosa c'è qui". Compiono le coordinate Lat Long WGS84 che sono da riportare nel testo della segnalazione.

Nota 6 – Da compilare in caso di interventi di competenza dell'ente segnalante. Per spese già sostenute si chiede di allegare atti amministrativi che attestino l'avvenuta spesa. In caso di spese sostenute in somma urgenza ai sensi dell'art. 163 del d.lgs 50/2016 e s.m.i. va allegato il verbale di somma urgenza e l'ordine di immediata esecuzione.

Nota 7 – Per spese da sostenere indicare descrizione sintetica dell'intervento ipotizzato se di competenza dell'ente segnalante e relativa stima economica. Per la stima economica occorre allegare computo metrico e quadro economico preliminare.

Nota 8 – Campo obbligatorio. Indicare un referente dell'ente segnalante ed i relativi estremi telefonici ed e-mail.

Nota 9 – Allegato obbligatorio. La documentazione fotografica è obbligatoria ai fini della completezza della segnalazione di rilevazione del danno.

Nota 10 – Allegati obbligatori. In caso di spese sostenute in somma urgenza ai sensi dell'art. 163 del d.lgs 50/2016 e s.m.i. o di spese ancora da sostenere gli allegati indicati sono obbligatori ai fini della completezza della segnalazione di rilevazione del danno. Gli stessi possono essere allegati ad integrazione della prima nota di segnalazione di rilevazione danno.

- È stato attivato un coordinamento finalizzato a gestire il superamento dell'emergenza, i primi interventi di messa in sicurezza e le risorse ordinarie in grado di programmare in modo integrato tutte le risorse disponibili aumentando efficacia ed efficienza nel rispondere alle esigenze del territorio.

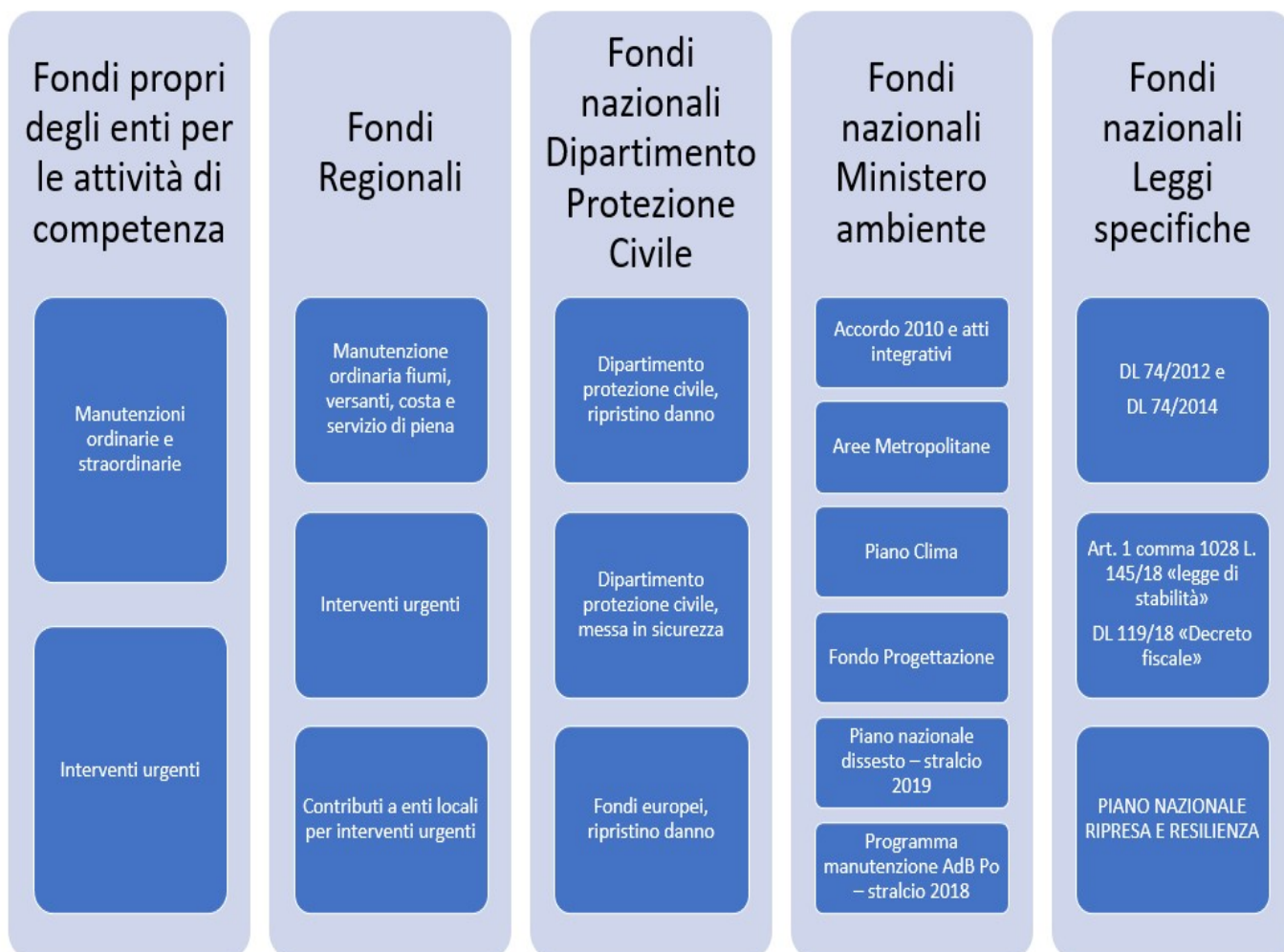

7.2. Gestione, riorganizzazione e proceduralizzazione della gestione delle emergenze in raccordo tra servizi centrali e territoriali

Nel corso del 2020 si è conclusa un'importante operazione finalizzata alla riorganizzazione e proceduralizzazione della gestione delle emergenze tra i servizi centrali e territoriali dell'Agenzia. Nei primi mesi dell'anno è stata condotta un'analisi ed un aggiornamento delle modalità operative per il presidio delle attività connesse al sistema di allertamento e alla conseguente gestione della fase previsionale ed in corso di evento, con lo scopo di dare seguito in modo uniforme e coordinato alle disposizioni normative vigenti nazionali e regionali in ambito di protezione civile e servizio di piena, garantendo così un'azione unitaria dell'Agenzia nella sua articolazione di sala operativa regionale e Servizi territoriali. Il lavoro ha portato alla definizione di "Indicazioni operative per lo svolgimento delle attività connesse al sistema di allertamento e al presidio del servizio di piena" che contengono l'insieme delle attività che i Servizi territoriali e,

corrispondentemente la sala operativa regionale, sono chiamati ad attuare in modo coordinato per la gestione degli eventi connessi al sistema di allertamento. Di seguito un organigramma tipo dell'organizzazione di ogni ambito territoriale provinciale.

Versione 0.1 del 24/09/2020

AGENZIA REGIONALE PER LA SICUREZZA TERRITORIALE E LA PROTEZIONE CIVILE

INDICAZIONI OPERATIVE PER LO SVOLGIMENTO DELLE ATTIVITA' CONNESSE AL SISTEMA DI ALLERTAMENTO E AL SERVIZIO DI PIENA DA PARTE DEGLI AMBITI TERRITORIALI E DELLA SALA OPERATIVA REGIONALE

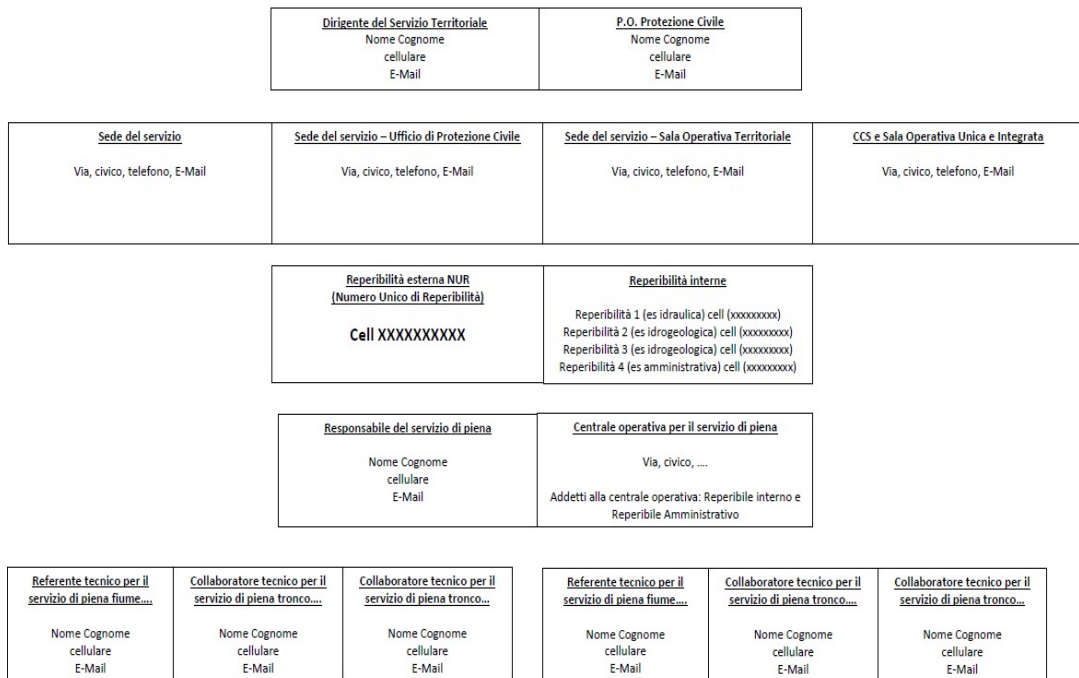

1

Il contenuto è stato elaborato a partire da un documento di riferimento e da un confronto puntuale rispetto a quanto prodotto da ciascun Servizio territoriale. Di seguito un esempio di correlazione delle attività tra sala operativa regionale e sedi territoriali in ordinario e in emergenza in funzione del codice colore del sistema di allertamento.

IN OGNI FASE							
		SEDE TERRITORIALE				SALA OPERATIVA REGIONALE	
Quando	Codice colore	Chi -sintesi	Azioni SEDI TERRITORIALI	Documenti di riferimento	Strumenti SEDI TERRITORIALI	Azioni SALA OPERATIVA REGIONALE	Strumenti SALA OPERATIVA REGIONALE
		Dirigente PO Protezione Civile Ufficio Protezione Civile Reperibile Esterno	Riceve le comunicazioni relative al malfunzionamento/attivazione/disattivazione e di pluviometri e idrometri della rete di monitoraggio presente sul portale Allerta Meteo ER e informa, se ritenuto necessario in relazione alla tipologia di comunicazione, gli Enti interessati del proprio ambito territoriale.		Cellulare Posta elettronica prociVXX@regione.emilia-romagna.it	Alla ricezione di comunicazioni relative al malfunzionamento/attivazione/disattivazione e di pluviometri e idrometri della rete di monitoraggio presente sul portale Allerta Meteo ER informa telefonicamente e per e-mail la/e sede/i territoriale interessata/e.	Documento Gestione posta della SOR.
		PO Protezione civile Ufficio Protezione Civile	Informa il Centro Funzionale e la SOR e in CC il gruppo Admin, di eventuali interventi noti che possano interferire con il funzionamento di idrometri e pluviometri della rete di monitoraggio presente sul portale con ripercussioni sul loro corretto funzionamento.		Posta elettronica: prociVCOR, simc-segnalazione-sensori@arpae.it, admin.allertameteoer@regione.emiliaromagna.it	Riceve comunicazione di eventuali interventi che possano interferire con il funzionamento di idrometri e pluviometri della rete di monitoraggio presente sul portale con ripercussioni sul loro corretto funzionamento ai fini dell'attività di verifica programmata.	Istruzioni operative Giornale di sala documento Gestione posta della SOR
FASE PREVISIONALE							
		SEDE TERRITORIALE				SALA OPERATIVA REGIONALE	
Quando	Codice colore	Chi -sintesi	Azioni SEDI TERRITORIALI	Documenti di riferimento	Strumenti SEDI TERRITORIALI	Azioni SALA OPERATIVA REGIONALE	Strumenti SALA OPERATIVA REGIONALE
Al ricevimento dell'allerta a codice colore: - GIALLA - ARANCIONE - ROSSA		Dirigente PO Protezione Civile Ufficio Protezione Civile Reperibile Esterno	Partecipa telefonicamente o in video conferenza, in relazione al codice colore proposto da Arpae – CF al briefing che si tiene ogni mattina in Agenzia, sede centrale, alla valutazione della criticità sulla base delle conoscenze territoriali disponibili. In caso di proposta di allerta Gialla partecipa su richiesta dell'Agenzia, sede centrale. Partecipa sempre in caso di proposta di allerta arancione o rossa.	DGR 2225/2019	Telefono/Videoconferenza	La SOR telefona e manda al Dirigente, alla PO protezione Civile e all'ufficio protezione civile. La SOR contatta telefonicamente Dirigente e PO Protezione civile per assicurarsi della loro presenza e, se non trovati contatta il reperibile. In caso di partecipazione al briefing delle 11 dei soggetti esterni alla SOR in modalità videoconferenza procede secondo quanto previsto nelle relative istruzioni operative.	Istruzioni operative
		Dirigente PO Protezione Civile Ufficio protezione civile Reperibile Esterno	In caso di comunicato mal funzionamento del portale Allerta Meteo ER, su richiesta e in raccordo con la SOR, prende contatto con i Comuni e la Prefettura al fine di aggiornarli sullo stato del sistema.	DGR 962/2018	Telefono e/o mail e/o messaggi SMS e/o chat	In caso di malfunzionamento del portale Allerta Meteo ER ai fini dell'invio dell'allerta meteo idrogeologica idraulica, informa le sedi territoriali e valuta l'invio a mezzo sistema ridondanza.	Istruzioni operative Sistema di ridondanza per invio messaggistica
		Dirigente PO Protezione Civile Ufficio di protezione civile	Riceve l'allerta e la legge.	DGR 962/2018 DGR 2225/2019	Notifica SMS e Mail Portale Allerta Meteo ER https://allertameteo.regione.emilia-romagna.it/	Presidia il corretto flusso dell'invio delle notifiche.	Portale Allerta Meteo ER https://allertameteo.regione.emilia-romagna.it/

Parallelamente sono stati implementati strumenti e spazi di lavoro condivisi, già in parte sperimentati in occasione della gestione dell'emergenza Covid-19.

Unitamente alle citate "Indicazioni operative" sono stati predisposti documenti rivolti agli operatori e personale che svolge servizio di reperibilità sia della sala operativa regionale che delle sedi territoriali, relativi al portale Allerta Meteo ER.

In particolare, le "Indicazioni operative per lo svolgimento delle attività connesse al sistema di allertamento e al presidio del servizio di piena", costituiscono per i Servizi l'insieme degli strumenti di indirizzo coi quali sono state avviate le procedure di aggiornamento e successiva approvazione dei Piani della reperibilità e del Servizio di piena ai fini dell'omogeneizzazione delle attività.

8. RAZIONALIZZAZIONE E COORDINAMENTO DELLE PROCEDURE AFFIDAMENTO LAVORI PUBBLICI, FORNITURA DI BENI E SERVIZI

8.1. Lavori Pubblici

Dal 2018, in accordo con Intercent-ER, è stata attivata la procedura dematerializzata per la gestione delle gare di appalto avvalendosi della piattaforma SATER, integrata con DOCER e, dal luglio 2020, anche con SITAR 2.0.

A supporto di tale percorso l’Agenzia si è dotata nel 2020 di un Advisor giuridico per una migliore organizzazione delle attività a supporto al processo di centralizzazione delle procedure di appalto di lavori ed ha già avviato attività di miglioramento, semplificazione e omogeneizzazione del processo relativo agli affidamenti di contratti di lavori e opere pubbliche al fine di dotare la struttura organizzativa centrale di un percorso di certificazione ISO 9001.

8.2. Affidamenti e progetti innovativi anno 2020

Un unico servizio centrale già nel corso del 2020 si è occupato della gestione degli affidamenti di lavori per gli ambiti di Parma, Modena, Bologna e Ferrara. Lo stato di attuazione di seguito riportato è relativo a:

- i procedimenti avviati alla fine del 2019 e conclusi nel corso del 2020 con la dd di aggiudicazione efficace;
- i procedimenti avviati e conclusi nel 2020;
- i procedimenti avviati ed ancora in corso nel 2020 sino al 27/8/2020;

ANNO	2020	
Etichette di riga	Conteggio di STATO_AFF	Conteggio di STATO_AFF2
1. DA INTEGRARE	5	7%
2. DA AVVIARE	11	16%
3. AVVIATO	1	1%
5. AGGIUDICAZIONE PROPOSTA	7	10%
6. AGGIUDICATO	44	65%
Totale complessivo	68	100%

Riepilogo sugli importi dei lavori:

ANNO	2020	
Etichette di riga	Somma di IMPORTO_APP	Somma di IMPORTO_APP2
1. DA INTEGRARE	480.128,36	2,04%
2. DA AVVIARE	790.764,84	3,37%
3. AVVIATO	39.346,46	0,17%
5. AGGIUDICAZIONE PROPOSTA	2.152.898,62	9,17%
6. AGGIUDICATO	20.026.457,88	85,26%
Totale complessivo	23.489.596,16	100,00%

ANNO	2020	
Etichette di riga	Somma di IMPORTO_APP	Somma di IMPORTO_APP2
AG	9.239.164,24	39,33%
CS	14.250.431,92	60,67%
Totale complessivo	23.489.596,16	100,00%

Legenda: AG: Bilancio di Agenzia ; CS - Contabilità speciali.

Tra gli ulteriori progetti innovativi del 2020:

- il progetto di dematerializzazione – utilizzo piattaforma SATER. Tutti i procedimenti di affidamento, a partire da fine 2018 e a pieno dal 2019 in poi, si sono svolti utilizzando la piattaforma SATER di IntercentER;
- il progetto piattaforma share point. Nel corso del 2020 si è avviata l'analisi di fattibilità per la costruzione di una piattaforma di ticketing che abbia le caratteristiche di canale univoco di dialogo con i Servizi di Agenzia e di standardizzazione per la trasmissione dei progetti e dei file ad essi connessi e per la richiesta di chiarimenti e integrazioni documentali, strumento utile a pianificare e monitorare l'avanzamento degli interventi da appaltare.

8.3. Acquisto di beni e servizi per l'Agenzia

In piena coerenza con gli indirizzi della Regione in materia di beni e servizi, sono state effettuate tutte le procedure necessarie a garantire il buon funzionamento dell'Agenzia (con particolare attenzione allo sviluppo informatico e all'applicazione del D. Lgs. 81/2008, in materia di sicurezza sui luoghi di lavoro) e il potenziamento della colonna mobile rispettivamente in attuazione della convenzione Regione ed Agenzia (l.r.18/2017) e del D.L. 50/2018.

Per implementare ulteriormente in senso proattivo e dematerializzare le procedure è stata sviluppata una apposita piattaforma per la presentazione delle richieste di avvio di procedura di acquisizione di beni e servizi, utile anche per la fase di gestione di contratti.

Anche l'aggiudicazione del Servizio di Advisory Strategico per la Stazione Appaltante, volta alla acquisizione di competenze ulteriori e qualificate in materia di appalti, si inserisce nel solco della ulteriore razionalizzazione delle procedure e dell'assetto dell'Agenzia in materia di appalti.

Il 2020 è stato caratterizzato nella sua prima fase soprattutto dalle acquisizioni di beni e servizi necessari a fronteggiare l'emergenza sanitaria determinata dal coronavirus. Si è provveduto a redigere tutti gli Accordi quadro necessari per garantire il buon esito degli interventi in favore della popolazione (Accordo quadro con le Organizzazioni di categoria alberghiere per il personale sanitario, Accordo quadro con le Organizzazioni di categoria alberghiere per l'ospitalità dei rientranti dall'estero etc) e sono stati acquisiti i DPI per il personale

di Agenzia e per il volontariato di protezione civile, oltre alla stipula di contratti per la sanificazione dei mezzi in uso.

Le procedure ordinarie prese in carico nel corso dell'anno 2020 dalla Stazione appaltante sono in totale 72 (al netto delle 16 procedure determinate dall'emergenza Covid-19), di cui 21 nell'ultimo trimestre, a queste vanno aggiunte le procedure giunte a fine 2019, per le quali si è avviato l'iter nel 2020, che non figurano nel grafico sotto riportato.

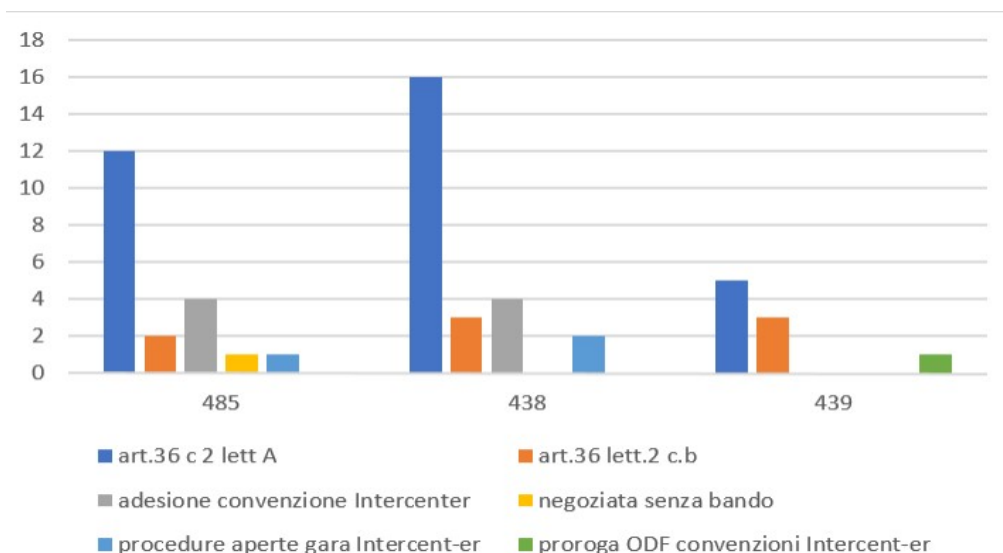

Come si vede dal grafico sono ancora prevalenti le procedure di affidamento diretto, anche se progressivamente stanno aumentando procedure di gara aperte e gli Accordi di Servizio con Intercenter-er, l'adesione a convenzioni quadro e sono allo studio futuri accordi quadro per specifiche materie.

In particolare di rilievo risulta la stipula di Accordi di Servizio con Intercenter per la fornitura di beni e Servizi al di sopra della soglia, nello specifico sono stati stipulati quest'anno quattro accordi di servizio, che hanno originato gli RSPPC/2020/148 "Gara polizze Intercenter-er Lotto infortuni", RSPPC/2020/317 "Accordo di servizio Intercenter-ER Agenzia regionale per la Sicurezza territoriale Regione Emilia Romagna – Sorveglianza sanitaria, acquisto mezzi potenziamento colonna mobile (mezzi sollevamento, fuoristrada pickup e moduli Aib)" e RSPPC/2020/448 "Accordo di servizio acquisizione licenze software autocad All in one e AEC collectio".

Alle procedure di acquisizione hanno fatto seguito ben 62 contratti, stipulati dal Servizio 439 (alla data di stesura del presente documento sono in fase di conclusione le procedure la cui documentazione è pervenuta alla Stazione Appaltante nella prima quindicina del mese di ottobre).

Gli importi impegnati alla data del 10/11/2020 ammontano a 3.490.196,77€, per quanto concerne le liquidazioni sono state tutte effettuate nei termini di legge.

9. IL PROCESSO DI RIORGANIZZAZIONE DELL'AGENZIA

9.1. Gestione e sviluppo del personale

9.1.1. GESTIONE DEL PERSONALE

Nel 2020 si è attuata una ulteriore fase di comune definizione dei processi di gestione e sviluppo del personale e l'identificazione degli strumenti utili per tali processi (modelli, sistemi informativi, basi di conoscenza comuni) con l'adozione della determinazione n. 3093 in data 13/10/2020, avente ad oggetto "Approvazione del vademecum in materia di gestione e sviluppo del personale dell'Agenzia regionale per la sicurezza territoriale e la protezione civile", indirizzato ai Servizi dell'Agenzia.

9.1.2. FORMAZIONE DEL PERSONALE

Con determinazione n. 3256 in data 27/10/2020 è stato adottato il piano triennale della formazione del personale dell'Agenzia regionale per la sicurezza territoriale e la protezione civile 2020-2022 che contiene la rendicontazione delle attività svolte nel 2020 e l'individuazione delle macro-aree di intervento formativo. Per gli anni 2021 e 2022 si adatterà il piano annuale dettagliato delle attività formative da svolgere.

Sempre in ambito formativo, particolare attenzione verrà riservata alla definizione dei percorsi formativi in materia di sicurezza in funzione delle specifiche e particolari attività svolte dal personale tecnico dell'Agenzia, affinché ai lavoratori siano trasferite conoscenze e procedure utili alla acquisizione di competenze per lo svolgimento in sicurezza dei rispettivi compiti in Agenzia e alla identificazione, alla riduzione e alla gestione dei rischi.

9.1.3. ORGANIZZAZIONE

Con determinazione del Direttore dell'Agenzia n. 3662 del 17/11/2020, avente ad oggetto "Proposta di riorganizzazione dell'Agenzia regionale per la sicurezza territoriale e la protezione civile" è stata definita una profonda riorganizzazione dei Servizi dell'Agenzia in risposta alle esigenze di seguito brevemente elencate.

- accrescere le capacità di presidio e gestione dei Servizi territoriali, attraverso una riorganizzazione che distribuisca in modo più capillare le competenze in materia di sicurezza territoriale e protezione civile, attualmente accorpate per territori ampi, suddividendole su territori più ristretti, corrispondenti agli ambiti provinciali e agli ambiti di competenza delle Prefetture;
- potenziare al contempo, le capacità di governo e di coordinamento, a livello centrale, delle politiche e degli interventi in materia di sicurezza territoriale e protezione civile così come nelle materie trasversali dei diversi Servizi dell'Agenzia, a fronte di una maggiore distribuzione sul territorio degli stessi;
- garantire il presidio di processi di gestione in modo virtuoso e diversamente strutturato;

- omogeneizzare sul territorio le procedure tecniche e amministrative di erogazione dei servizi connessi alla sicurezza territoriale, pur nel rispetto delle differenze locali;
- accrescere la risposta territoriale di sicurezza anche per garantire un avvio ed una ripartenza accelerata dell'economia dei territori ed avviare al contempo una semplificazione amministrativa e organizzativa che permette di garantire l'applicazione rapida ed omogenea alle richieste autorizzatorie e di intervento;
- accrescere il supporto tecnico e amministrativo al sistema degli enti locali al fine di favorire processi virtuosi di pagina 6 di 31 attività sinergiche volte al presidio del territorio e al rapido percorso di risposta all'economia locale;
- avviare il percorso per il raggiungimento degli obiettivi di mandato che permetteranno di avere una struttura che crea valore sui territori presidiati.

La proposta di riorganizzazione dell'Agenzia prevede un nuovo assetto che si presenta come segue:

Struttura organizzativa a seguito della riorganizzazione
Direzione Agenzia
Servizio Policy amministrativa, programmazione e bilancio con: 1 Professional Specialista in materia finanziaria e bilancio
Servizio Policy tecnica e protezione civile con: 1 Professional Specialista tecnico rischio idraulico e servizio di piena 1 Professional Specialista tecnico di protezione civile
Servizio Consulenza giuridica, contenzioso, controlli interni
Servizio Sicurezza, sedi di lavoro e beni mobili
Servizio Lavori pubblici, acquisizione beni e servizi
Servizio Sicurezza territoriale e protezione civile Parma (SSTPC-PR)
Servizio Sicurezza territoriale e protezione civile Modena (SSTPC-MO) con: 1 Professional Specialista Tecnico Programmi speciali d'intervento
- Servizio Sicurezza territoriale e protezione civile Piacenza (SSTPC-PC) - Servizio Sicurezza territoriale e protezione civile Reggio-Emilia (SSTPC-RE)
- Servizio Sicurezza territoriale e protezione civile Bologna (SSTPC-BO) con: 1 Professional Specialista Tecnico Bologna – Bacino Reno
- Servizio Sicurezza territoriale e protezione civile Ferrara (SSTPC-FE)

- Servizio Sicurezza territoriale e protezione civile Ravenna (SSTPC-RA)
- Servizio Sicurezza territoriale e protezione civile Forlì-Cesena (SSTPC-FC)
- Servizio Sicurezza territoriale e protezione civile Rimini (SSTPC-RN)

9.2. Riorganizzazione delle attività amministrativo contabili

9.2.1. ATTI GENERALI

Nel 2020 si è addivenuti alla stesura finale del nuovo regolamento dell’Agenzia per la contabilità e la gestione del patrimonio. Il regolamento di organizzazione, stante la riorganizzazione dell’Agenzia intervenuta nell’ultimo periodo dell’anno, sarà predisposto alla luce del nuovo assetto.

9.2.2. MONITORAGGIO E DEMATERIALIZZAZIONE PROCESSI CONTABILI

Monitoraggio della spesa programmata – è stata messa a punto ed adottata la gestione delle ripartizioni, utilizzando le transazioni già esistenti in SAP, modificate per adattare alle esigenze dell’Agenzia. Tramite le ripartizioni sarà possibile effettuare un attento monitoraggio della spesa legata alla programmazione, sia per quanto riguarda la programmazione dei lavori pubblici, che per quanto riguarda l’acquisizione di beni e servizi.

La nuova procedura prevede l’inserimento nel sistema informatico SAP della lista di tutte le attività programmate nel triennio. Il collaboratore che predispone in SAP la proposta di impegno da inviare in ragioneria, andando a richiamare il codice dell’attività la collega alla sua programmazione. In seguito, è possibile interrogare il sistema per ottenere varie tipologie di report, a seconda dei dati/finalità di interesse.

Ordinativi di pagamento – in via di predisposizione il nuovo sistema di dematerializzazione degli ordinativi di pagamento, procedura predisposta dalla Regione che viene applicata integrando il sistema informatico SAP dell’Agenzia con nuove transazioni che permettono di acquisire i documenti di spesa direttamente su SAP, non più attraverso il protocollo, e di emettere l’ordine di pagamento in maniera dematerializzata. L’Agenzia già da oltre 5 anni effettuava tutta la gestione della spesa con procedure dematerializzate perfettamente funzionanti, ma si è ritenuto di adeguarsi alle procedure adottate dalla Regione per unificare le modalità di pagamento, anche tenendo conto che i Servizi dell’Agenzia gestiscono alcune attività sui capitoli del bilancio regionale.

9.3. Trasferimento mezzi e attrezzature dal patrimonio regionale

Nel 2020 è proseguita l’attività volta alla presa in carico delle attrezzature cedute gratuitamente dalla Regione Emilia Romagna all’Agenzia per la Sicurezza territoriale e la Protezione civile in applicazione della L.R. n. 18/2017 “Disposizioni collegate alla legge di assestamento e prima variazione generale al bilancio di previsione della Regione Emilia-Romagna 2017-2019”, art. 16 “Affidamento e attribuzione alle Agenzie regionali dei beni funzionali alle loro attività”.

Con determinazione n. 2075 del 10/7/2020 l'Agenzia ha dato atto di aver acquisito in proprietà, e di aver inventariato, le attrezzature cedute a titolo gratuito dalla Regione Emilia-Romagna con atto n. 12296/2019, fatta esclusione per le attrezzature NON CONFORMI di cui all'allegato A, punto 3, della stessa determinazione di cessione.

Sono state quindi incamerati 3756 beni per un valore complessivo stimato di €. 2.688.405,00, appartenenti alle seguenti classi inventariali:

TIPO DI BENE	VALORE STIMATO
Mezzi di trasporto via acqua	1.730,00 €
Mobili e arredi	25.740,00 €
Macchinari	470.190,00 €
Impianti	1.030,00 €
Attrezzature sanitarie	14.350,00 €
Attrezzature varie	1.778.095,00 €
Macchine x ufficio	580,00 €
Apparati di telecomunicazione	392.720,00 €
Hardware	3.970,00 €
TOTALE	2.688.405,00 €

Nel corso del 2020 sono inoltre stati inventariati dall'Agenzia altri beni per un valore complessivo di €. 1.104.105,51 acquisiti con risorse in conto capitale tramite singole procedure di acquisizione:

TIPO DI BENE	PREZZO DI ACQUISTO
Mobili e arredi	20.469,03 €
Attrezzature sanitarie	9.600,00 €
Attrezzature varie	117.267,96 €
Hardware	29.648,03 €
Macchine x ufficio	7.686,00 €
Postazioni di lavoro	117.277,59 €
Periferiche	8.615,19 €
Apparati di telecomunicazione	93.603,48 €
Altri beni materiali	1.957,10 €
Sviluppo SW e manutenzione evolutiva	203.148,90 €
Mezzi di trasporto stradale	466.073,17 €
Server	28.759,06 €
TOTALE	1.104.105,51 €

Quindi il totale complessivo dei beni mobili inseriti nel corso del 2020 nel Libro mastro inventario è risultato essere pari ad euro 3.792.510,51.

In sintesi la rappresentazione grafica del patrimonio inventariato durante il 2020 è la seguente:



9.4. Gestione delle attività inerenti alla sicurezza sui luoghi di lavoro

Nel 2020, con la diffusione della pandemia di Covid 19 in Italia e il conseguente stato di emergenza, in collaborazione con la Regione Emilia-Romagna, sono stati emanati protocolli, procedure e istruzioni operative finalizzate al contenimento del rischio di contagio nei luoghi di lavoro dell'Agenzia. È stata inoltre garantita una costante informazione e supporto ai dirigenti, anche con incontri dedicati, nella gestione di problematiche specifiche, in modo particolare la gestione dei casi positivi con le conseguenti necessità di disinfezione delle sedi e nella gestione dei DPI specifici. Al fine di favorire un corretto utilizzo delle protezioni delle vie respiratorie è stato inoltre organizzato un webinar aperto a tutti i lavoratori della Regione Emilia-Romagna e dell'Agenzia sull'uso delle mascherine chirurgiche e dei facciali filtranti FFP2.

Nel 2020 sono state inoltre gestite numerose segnalazioni di lavoratori e degli RLS relative alle problematiche di microclima nella stagione estiva, problematiche specifiche in alcune opere idrauliche (chiaviche).

È stato inoltre garantito il costante supporto nella gestione delle problematiche di sicurezza nella sede di Viale Silvani, con particolare riferimento al problema della legionella e del cantiere che ha interessato tutto l'edificio in parola.

Sono stati analizzati gli infortuni e gli incidenti occorsi durante l'anno, predisponendo una specifica procedura per la messa a sistema di tale tipo di analisi.

Nel giugno 2020 è stato adottato con determina 1926/2020 l'atto che approva il "sistema di responsabilità per la gestione della sicurezza sui luoghi di lavoro e della salute dei lavoratori dell'Agenzia regionale per la sicurezza territoriale e la protezione civile". Sono stati inoltre predisposti tutti gli atti collegati al tale

determina: atto di delega di funzioni datoriali ai dirigenti ex art. 16 del D. Lgs. 81/'8 e ss.mm.ii., nomina dei preposti e designazione degli Addetti al Servizio di Prevenzione e Protezione (ASPP).

A seguito dell'adozione di tale atto sono state formate le figure del sistema di prevenzione della sicurezza, in particolare i Dirigenti (Responsabili di Servizio) e i preposti (Posizioni Organizzative).

Sono stati infine formati i lavoratori con l'erogazione della formazione generale e della formazione specifica a rischio basso (personale amministrativo) e alto (personale tecnico), andando così a completare l'adempimento degli obblighi normativi previsti dall'art. 37 del D. D. Lgs. 81/08 e ss.mm.ii..

Nel 2020 si sono concluse le forniture dei Dispositivi di Protezione Individuale a tutti i collaboratori interessati a mansioni che ne prevedono l'uso. E' stato inoltre avviato un percorso di addestramento all'uso dei DPI, in particolare dei giubbotti anti-annegamento, che ha coinvolto un consistente numero di lavoratori.

Anche in previsione della gestione autonoma della parte organizzativa della Sorveglianza Sanitaria (a partire dal 2021), nel 2020 è stato completato il percorso avviato nel 2018 di revisione delle mansioni a rischio con un confronto con tecnici esperti delle attività dell'Agenzia nei vari ambiti territoriali (area Emilia, Romagna, Reno e Po di Volano). L'obiettivo è quello di predisporre il documento di valutazione del rischio mansioni e specifiche linee guida per la corretta compilazione delle schede di rilevazione mansioni da compilare a cura dei dirigenti.

Nel 2020 è proseguito il processo di revisione e aggiornamento dei documenti di valutazione del rischio, attraverso l'effettuazione di numerosi sopralluoghi presso le Opere Idrauliche del Servizio Area Reno e Po di Volano e presso le sedi istituzionali, in occasione delle prove di evacuazione.

Si è cercato di mettere a sistema un confronto sistematico con le sedi territoriali per avere un ritorno informativo sullo stato di attuazione dei piani di miglioramento dei DVR.

In particolare, per le Opere Idrauliche del Servizio Area Reno e Po di Volano, è ripreso il monitoraggio dell'attuazione degli interventi di manutenzione per la risoluzione delle criticità evidenziate nei DVR, da parte dello specifico gruppo di lavoro istituito con nota PC/2018/7599 del 22/02/2020.

Sono state effettuate le prove di evacuazione presso le sedi, sperimentando il "piano di emergenza semplificato Covid 19" a causa del perdurare dello stato di emergenza da Covid 19.

È stata garantita la partecipazione alle consultazioni in materia di tutela della salute e di sicurezza di cui all'art. 50, nonché alla riunione periodica di cui all'art. 35 del D. Lgs. n. 81/2008 e ss.mm.ii.

9.5. La sala operativa regionale, i Centri logistici regionali, i Centri Unificati Provinciali e le sale operative di livello territoriale

È stato predisposto un progetto generale di riorganizzazione del Centro operativo regionale (COR) i cui filoni principali risultano: i) organizzazione e gestione degli spazi del COR/Sala operativa regionale (SOR); ii) nuovo assetto organizzativo del presidio; iii) rapporti di collaborazione con le strutture territoriali dell'Agenzia e con i soggetti esterni; iv) riordino e armonizzazione dei provvedimenti inerenti il COR; v) analisi e sviluppo degli strumenti e delle attività tecniche/operative. Le varie linee di azione sono state

avviate e se ne prevede il completamento nel biennio 2021-2022, nel 2020 è stata completata la fase di organizzazione e gestione degli spazi. Nel contesto dei lavori di ristrutturazione dell'edificio in cui è ospitato il COR, si è rinnovato completamente l'assetto della SOR (vedi figure), cambiandone l'arredamento e la disposizione delle postazioni di lavoro per ottenere una organizzazione degli spazi più consona alle attività lavorative ed alle necessità di comfort ambientale, igieniche e di manutenzione. La nuova configurazione è costituita da 10 postazioni di lavoro, raggruppate in due penisole poste al centro del locale, attrezzate in modo da poter ospitare, in una logica di sala operativa unificata, oltre al personale dell'Agenzia i rappresentanti del Centro Funzionale ARPAE, del Servizio Geologico sismico e dei suoli, dei Vigili del Fuoco, dei Carabinieri Forestali. La sala situazioni, la sala radio, la sala logistica/volontariato e la saletta tecnica completano gli spazi previsti per il funzionamento del COR.

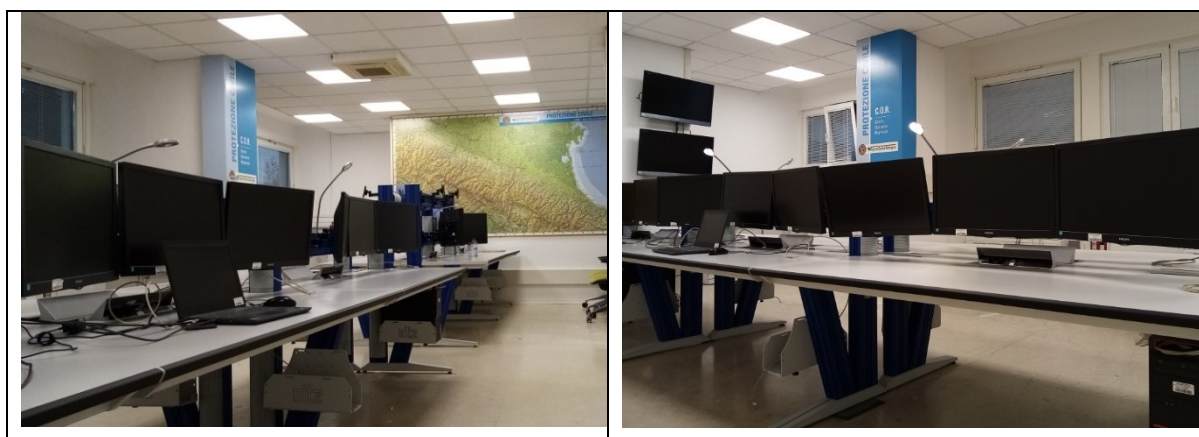

Nel 2020 si è conclusa l'attività di stipula delle Convenzioni/Comodati d'uso con gli Enti proprietari degli immobili a destinazione CUP (Centri Unificati Provinciali di Protezione Civile) e di gestione dei rapporti con gli stessi. Di seguito l'elenco degli immobili oggetto di Convenzione/Comodato d'uso:

- Centro unificato provinciale di protezione civile sito a Faenza (RA), in Via Celle n. 65;
- Immobile ad uso protezione civile sito a Ferrara (FE), in Via Marconi n. 35;
- Immobile ad uso protezione civile sito a Forlì (FC), in Via Cadore, 75;
- Centro unificato provinciale di protezione civile di Marzaglia Nuova (MO);
- Immobile ad uso protezione civile Polo logistico "ex tav" sito a Reggio Emilia (RE) in Via Cella All'Oldo n. 8;
- Centro unificato provinciale di protezione civile sito a Parma (PR), Strada del Taglio n. 6/a;
- Centro unificato provinciale di protezione civile, sito a Reggio Emilia, in via Croce Rossa 3.

Rendiconto generale per l'esercizio finanziario 2020 e relativi allegati

Conto del bilancio - gestione delle entrate

CONTO DEL BILANCIO - GESTIONE DELLE ENTRATE

TITOLO, TIPOLOGIA	DENOMINAZIONE	RESIDUI ATTIVI AL 01/01/2020 (RS)		RISCOSSIONI IN C/RESIDUI (RR)		RIACCERTAMENTI RESIDUI (R)		RESIDUI ATTIVI DA ESERCIZI PRECEDENTI (EP=RS-RR+R)			
		PREVISIONI DEFINITIVE DI COMPETENZA (CP)		RISCOSSIONI IN C/COMPETENZA (RC)		ACCERTAMENTI(A)		MAGGIORI O MINORI ENTRATE DI COMPETENZA = A-CP			
		PREVISIONI DEFINITIVE DI CASSA (CS)		TOTALE RISCOSSIONI (TR=RR+RC)		MAGGIORI O MINORI ENTRATE DI CASSA = TR-CS		TOTALE RESIDUI ATTIVI DA RIPORTARE (TR=EP+EC)			
	FONDO PLURIENNALE VINCOLATO PER SPESE CORRENTI	CP	9.627.902,93								
	FONDO PLURIENNALE VINCOLATO IN C/CAPITALE	CP	23.194.275,80								
	UTILIZZO AVANZO DI AMMINISTRAZIONE	CP	45.593.903,49								
	- di cui Utilizzo Fondo anticipazioni di liquidità	CP	0,00								
TITOLO 1: Entrate correnti di natura tributaria, contributiva e perequativa											
10101	Tipologia 101: Imposte tasse e proventi assimilati	RS	0,00	RR	0,00	R	0,00		EP	0,00	
		CP	0,00	RC	0,00	A	0,00	CP	0,00	EC	0,00
		CS	0,00	TR	0,00	CS	0,00			TR	0,00
10102	Tipologia 102: Tributi destinati al finanziamento della sanità	RS	0,00	RR	0,00	R	0,00		EP	0,00	
		CP	0,00	RC	0,00	A	0,00	CP	0,00	EC	0,00
		CS	0,00	TR	0,00	CS	0,00			TR	0,00
10103	Tipologia 103: Tributi devoluti e regolati alle autonomie speciali	RS	0,00	RR	0,00	R	0,00		EP	0,00	
		CP	0,00	RC	0,00	A	0,00	CP	0,00	EC	0,00
		CS	0,00	TR	0,00	CS	0,00			TR	0,00
10104	Tipologia 104: Compartecipazioni di tributi	RS	0,00	RR	0,00	R	0,00		EP	0,00	
		CP	0,00	RC	0,00	A	0,00	CP	0,00	EC	0,00
		CS	0,00	TR	0,00	CS	0,00			TR	0,00
10301	Tipologia 301: Fondi perequativi da Amministrazioni Centrali	RS	0,00	RR	0,00	R	0,00		EP	0,00	
		CP	0,00	RC	0,00	A	0,00	CP	0,00	EC	0,00
		CS	0,00	TR	0,00	CS	0,00			TR	0,00
10000	Totale TITOLO 1 Entrate correnti di natura tributaria, contributiva e perequativa	RS	0,00	RR	0,00	R	0,00		EP	0,00	
		CP	0,00	RC	0,00	A	0,00	CP	0,00	EC	0,00
		CS	0,00	TR	0,00	CS	0,00			TR	0,00
TITOLO 2: Trasferimenti correnti											

CONTO DEL BILANCIO - GESTIONE DELLE ENTRATE

TITOLO, TIPOLOGIA	DENOMINAZIONE	RESIDUI ATTIVI AL 01/01/2020 (RS)		RISCOSSIONI IN C/RESIDUI (RR)		RIACCERTAMENTI RESIDUI (R)		RESIDUI ATTIVI DA ESERCIZI PRECEDENTI (EP=RS-RR+R)		
		PREVISIONI DEFINITIVE DI COMPETENZA (CP)		RISCOSSIONI IN C/COMPETENZA (RC)		ACCERTAMENTI(A)		MAGGIORI O MINORI ENTRATE DI COMPETENZA = A-CP		
		PREVISIONI DEFINITIVE DI CASSA (CS)		TOTALE RISCOSSIONI (TR=RR+RC)		MAGGIORI O MINORI ENTRATE DI CASSA = TR-CS		TOTALE RESIDUI ATTIVI DA RIPORTARE (TR=EP+EC)		
20101	Tipologia 101: Trasferimenti correnti da Amministrazioni pubbliche	RS	6.560.750,00	RR	5.500.750,00	R	0,00	CP	EP	1.060.000,00
		CP	19.259.343,58	RC	19.277.889,27	A	19.277.889,27		EC	0,00
		CS	25.820.093,58	TR	24.778.639,27	CS	1.041.454,31-		TR	1.060.000,00
20102	Tipologia 102: Trasferimenti correnti da Famiglie	RS	0,00	RR	0,00	R	0,00	CP	EP	0,00
		CP	0,00	RC	0,00	A	0,00		EC	0,00
		CS	0,00	TR	0,00	CS	0,00		TR	0,00
20103	Tipologia 103: Trasferimenti correnti da Imprese	RS	0,00	RR	0,00	R	0,00	CP	EP	0,00
		CP	0,00	RC	0,00	A	0,00		EC	0,00
		CS	0,00	TR	0,00	CS	0,00		TR	0,00
20104	Tipologia 104: Trasferimenti correnti da Istituzioni Sociali Private	RS	0,00	RR	0,00	R	0,00	CP	EP	0,00
		CP	0,00	RC	0,00	A	0,00		EC	0,00
		CS	0,00	TR	0,00	CS	0,00		TR	0,00
20105	Tipologia 105: Trasferimenti correnti dall'Unione Europea e dal Resto del Mondo	RS	0,00	RR	0,00	R	0,00	CP	EP	0,00
		CP	0,00	RC	0,00	A	0,00		EC	0,00
		CS	0,00	TR	0,00	CS	0,00		TR	0,00
20000	Totale TITOLO 2 Trasferimenti correnti	RS	6.560.750,00	RR	5.500.750,00	R	0,00	CP	EP	1.060.000,00
		CP	19.259.343,58	RC	19.277.889,27	A	19.277.889,27		EC	0,00
		CS	25.820.093,58	TR	24.778.639,27	CS	1.041.454,31-		TR	1.060.000,00
TITOLO 3: Entrate extratributarie										
30100	Tipologia 100: Vendita di beni e servizi e proventi derivanti dalla gestione dei beni	RS	0,00	RR	0,00	R	0,00	CP	EP	0,00
		CP	0,00	RC	0,00	A	0,00		EC	0,00
		CS	0,00	TR	0,00	CS	0,00		TR	0,00
30200	Tipologia 200: Proventi derivanti dall'attività di controllo e repressione delle irregolarità e degli illeciti	RS	0,00	RR	0,00	R	0,00	CP	EP	0,00
		CP	0,00	RC	0,00	A	0,00		EC	0,00
		CS	0,00	TR	0,00	CS	0,00		TR	0,00
30300	Tipologia 300: Interessi attivi	RS	0,00	RR	0,00	R	0,00	CP	EP	0,00
		CP	699,53	RC	699,53	A	699,53		EC	0,00
		CS	699,53	TR	699,53	CS	0,00		TR	0,00

CONTO DEL BILANCIO - GESTIONE DELLE ENTRATE

TITOLO, TIPOLOGIA	DENOMINAZIONE	RESIDUI ATTIVI AL 01/01/2020 (RS)		RISCOSSIONI IN C/RESIDUI (RR)		RIACCERTAMENTI RESIDUI (R)		RESIDUI ATTIVI DA ESERCIZI PRECEDENTI (EP=RS-RR+R)	
		PREVISIONI DEFINITIVE DI COMPETENZA (CP)		RISCOSSIONI IN C/COMPETENZA (RC)		ACCERTAMENTI(A)		MAGGIORI O MINORI ENTRATE DI COMPETENZA = A-CP	
		PREVISIONI DEFINITIVE DI CASSA (CS)		TOTALE RISCOSSIONI (TR=RR+RC)		MAGGIORI O MINORI ENTRATE DI CASSA = TR-CS		TOTALE RESIDUI ATTIVI DA RIPORTARE (TR=EP+EC)	
30400	Tipologia 400: Altre entrate da redditi da capitale	RS	0,00	RR	0,00	R	0,00	EP	0,00
		CP	0,00	RC	0,00	A	0,00	EC	0,00
		CS	0,00	TR	0,00	CS	0,00	TR	0,00
30500	Tipologia 500: Rimborsi e altre entrate correnti	RS	19.318,18	RR	19.318,18	R	0,00	EP	0,00
		CP	111.843,05	RC	204.247,34	A	204.247,34	EC	0,00
		CS	131.161,23	TR	223.565,52	CS	92.404,29	TR	0,00
30000	Totale TITOLO 3	RS	19.318,18	RR	19.318,18	R	0,00	EP	0,00
	Entrate extratributarie	CP	112.542,58	RC	204.946,87	A	204.946,87	EC	0,00
		CS	131.860,76	TR	224.265,05	CS	92.404,29	TR	0,00
TITOLO 4: Entrate in conto capitale									
40100	Tipologia 100: Tributi in conto capitale	RS	0,00	RR	0,00	R	0,00	EP	0,00
		CP	0,00	RC	0,00	A	0,00	EC	0,00
		CS	0,00	TR	0,00	CS	0,00	TR	0,00
40200	Tipologia 200: Contributi agli investimenti	RS	7.676.613,83	RR	2.050.000,00	R	0,00	EP	5.626.613,83
		CP	18.081.940,66	RC	18.088.252,14	A	18.088.252,14	EC	0,00
		CS	25.758.554,49	TR	20.138.252,14	CS	5.620.302,35-	TR	5.626.613,83
40300	Tipologia 300: Altri trasferimenti in conto capitale	RS	0,00	RR	0,00	R	0,00	EP	0,00
		CP	0,00	RC	0,00	A	0,00	EC	0,00
		CS	0,00	TR	0,00	CS	0,00	TR	0,00
40400	Tipologia 400: Entrate da alienazione di beni materiali e immateriali	RS	0,00	RR	0,00	R	0,00	EP	0,00
		CP	0,00	RC	0,00	A	0,00	EC	0,00
		CS	0,00	TR	0,00	CS	0,00	TR	0,00
40500	Tipologia 500: Altre entrate in conto capitale	RS	9.138,17	RR	3.855,49	R	0,00	EP	5.282,68
		CP	3.767.078,84	RC	3.767.771,54	A	3.767.771,54	EC	0,00
		CS	3.776.217,01	TR	3.771.627,03	CS	4.589,98-	TR	5.282,68
40000	Totale TITOLO 4	RS	7.685.752,00	RR	2.053.855,49	R	0,00	EP	5.631.896,51
	Entrate in conto capitale	CP	21.849.019,50	RC	21.856.023,68	A	21.856.023,68	EC	0,00
		CS	29.534.771,50	TR	23.909.879,17	CS	5.624.892,33-	TR	5.631.896,51

CONTO DEL BILANCIO - GESTIONE DELLE ENTRATE

TITOLO, TIPOLOGIA	DENOMINAZIONE	RESIDUI ATTIVI AL 01/01/2020 (RS)		RISCOSSIONI IN C/RESIDUI (RR)		RIACCERTAMENTI RESIDUI (R)		RESIDUI ATTIVI DA ESERCIZI PRECEDENTI (EP=RS-RR+R)			
		PREVISIONI DEFINITIVE DI COMPETENZA (CP)		RISCOSSIONI IN C/COMPETENZA (RC)		ACCERTAMENTI(A)		MAGGIORI O MINORI ENTRATE DI COMPETENZA = A-CP			
		PREVISIONI DEFINITIVE DI CASSA (CS)		TOTALE RISCOSSIONI (TR=RR+RC)		MAGGIORI O MINORI ENTRATE DI CASSA = TR-CS		TOTALE RESIDUI ATTIVI DA RIPORTARE (TR=EP+EC)			
TITOLO 5: Entrate da riduzione di attività finanziarie											
50100	Tipologia 100: Alienazione di attività finanziarie	RS	0,00	RR	0,00	R	0,00		EP	0,00	
		CP	0,00	RC	0,00	A	0,00	CP	0,00	EC	0,00
		CS	0,00	TR	0,00	CS	0,00			TR	0,00
50200	Tipologia 200: Riscossione di crediti di breve termine	RS	0,00	RR	0,00	R	0,00		EP	0,00	
		CP	0,00	RC	0,00	A	0,00	CP	0,00	EC	0,00
		CS	0,00	TR	0,00	CS	0,00			TR	0,00
50300	Tipologia 300: Riscossione crediti di medio-lungo termine	RS	0,00	RR	0,00	R	0,00		EP	0,00	
		CP	0,00	RC	0,00	A	0,00	CP	0,00	EC	0,00
		CS	0,00	TR	0,00	CS	0,00			TR	0,00
50400	Tipologia 400: Altre entrate per riduzione di attività finanziarie	RS	0,00	RR	0,00	R	0,00		EP	0,00	
		CP	0,00	RC	0,00	A	0,00	CP	0,00	EC	0,00
		CS	0,00	TR	0,00	CS	0,00			TR	0,00
50000	Totale TITOLO 5	Entrate da riduzione di attività finanziarie	RS	0,00	RR	0,00	R	0,00	EP	0,00	
			CP	0,00	RC	0,00	A	0,00	CP	0,00	
			CS	0,00	TR	0,00	CS	0,00		TR	0,00
TITOLO 6: Accensione prestiti											
60100	Tipologia 100: Emissione di titoli obbligazionari	RS	0,00	RR	0,00	R	0,00		EP	0,00	
		CP	0,00	RC	0,00	A	0,00	CP	0,00	EC	0,00
		CS	0,00	TR	0,00	CS	0,00			TR	0,00
60200	Tipologia 200: Accensione Prestiti a breve termine	RS	0,00	RR	0,00	R	0,00		EP	0,00	
		CP	0,00	RC	0,00	A	0,00	CP	0,00	EC	0,00
		CS	0,00	TR	0,00	CS	0,00			TR	0,00
60300	Tipologia 300: Accensione Mutui e altri finanziamenti a medio lungo termine	RS	0,00	RR	0,00	R	0,00		EP	0,00	
		CP	0,00	RC	0,00	A	0,00	CP	0,00	EC	0,00
		CS	0,00	TR	0,00	CS	0,00			TR	0,00

CONTO DEL BILANCIO - GESTIONE DELLE ENTRATE

TITOLO, TIPOLOGIA	DENOMINAZIONE	RESIDUI ATTIVI AL 01/01/2020 (RS)		RISCOSSIONI IN C/RESIDUI (RR)		RIACCERTAMENTI RESIDUI (R)		RESIDUI ATTIVI DA ESERCIZI PRECEDENTI (EP=RS-RR+R)			
		PREVISIONI DEFINITIVE DI COMPETENZA (CP)		RISCOSSIONI IN C/COMPETENZA (RC)		ACCERTAMENTI(A)		MAGGIORI O MINORI ENTRATE DI COMPETENZA = A-CP		RESIDUI ATTIVI DA ESERCIZIO DI COMPETENZA (EC=A-RC)	
		PREVISIONI DEFINITIVE DI CASSA (CS)		TOTALE RISCOSSIONI (TR=RR+RC)		MAGGIORI O MINORI ENTRATE DI CASSA = TR-CS		TOTALE RESIDUI ATTIVI DA RIPORTARE (TR=EP+EC)			
60400	Tipologia 400: Altre forme di indebitamento	RS	0,00	RR	0,00	R	0,00		EP	0,00	
		CP	0,00	RC	0,00	A	0,00	CP	0,00	EC	0,00
		CS	0,00	TR	0,00	CS	0,00		TR	0,00	
60000	Totale TITOLO 6 Accensione prestiti	RS	0,00	RR	0,00	R	0,00		EP	0,00	
		CP	0,00	RC	0,00	A	0,00	CP	0,00	EC	0,00
		CS	0,00	TR	0,00	CS	0,00		TR	0,00	
TITOLO 7: Anticipazioni da istituto tesoriere/cassiere											
70100	Tipologia 100: Anticipazioni da istituto tesoriere/cassiere	RS	0,00	RR	0,00	R	0,00		EP	0,00	
		CP	0,00	RC	0,00	A	0,00	CP	0,00	EC	0,00
		CS	0,00	TR	0,00	CS	0,00		TR	0,00	
70000	Totale TITOLO 7 Anticipazioni da istituto tesoriere/cassiere	RS	0,00	RR	0,00	R	0,00		EP	0,00	
		CP	0,00	RC	0,00	A	0,00	CP	0,00	EC	0,00
		CS	0,00	TR	0,00	CS	0,00		TR	0,00	
TITOLO 9: Entrate per conto terzi e partite di giro											
90100	Tipologia 100: Entrate per partite di giro	RS	0,00	RR	0,00	R	0,00		EP	0,00	
		CP	25.100.000,00	RC	16.127.287,37	A	16.127.287,37	CP	8.972.712,63-	EC	0,00
		CS	25.100.000,00	TR	16.127.287,37	CS	8.972.712,63-		TR	0,00	
90200	Tipologia 200: Entrate per conto terzi	RS	0,00	RR	0,00	R	0,00		EP	0,00	
		CP	1.000.000,00	RC	7.649,10	A	7.649,10	CP	992.350,90-	EC	0,00
		CS	1.000.000,00	TR	7.649,10	CS	992.350,90-		TR	0,00	
90000	Totale TITOLO 9 Entrate per conto terzi e partite di giro	RS	0,00	RR	0,00	R	0,00		EP	0,00	
		CP	26.100.000,00	RC	16.134.936,47	A	16.134.936,47	CP	9.965.063,53-	EC	0,00
		CS	26.100.000,00	TR	16.134.936,47	CS	9.965.063,53-		TR	0,00	
TOTALE TITOLI		RS	14.265.820,18	RR	7.573.923,67	R	0,00		EP	6.691.896,51	
		CP	67.320.905,66	RC	57.473.796,29	A	57.473.796,29	CP	9.847.109,37-	EC	0,00
		CS	81.586.725,84	TR	65.047.719,96	CS	16.539.005,88-		TR	6.691.896,51	

CONTO DEL BILANCIO - GESTIONE DELLE ENTRATE

TITOLO, TIPOLOGIA	DENOMINAZIONE	RESIDUI ATTIVI AL 01/01/2020 (RS)		RISCOSSIONI IN C/RESIDUI (RR)		RIACCERTAMENTI RESIDUI (R)		RESIDUI ATTIVI DA ESERCIZI PRECEDENTI (EP=RS-RR+R)	
		PREVISIONI DEFINITIVE DI COMPETENZA (CP)		RISCOSSIONI IN C/COMPETENZA (RC)		ACCERTAMENTI(A)		MAGGIORI O MINORI ENTRATE DI COMPETENZA = A-CP	
		PREVISIONI DEFINITIVE DI CASSA (CS)		TOTALE RISCOSSIONI (TR=RR+RC)		MAGGIORI O MINORI ENTRATE DI CASSA = TR-CS		TOTALE RESIDUI ATTIVI DA RIPORTARE (TR=EP+EC)	
TOTALE GENERALE DELLE ENTRATE		RS	14.265.820,18	RR	7.573.923,67	R	0,00	EP	6.691.896,51
		CP	145.736.987,88	RC	57.473.796,29	A	57.473.796,29	CP	9.847.109,37-
		CS	81.586.725,84	TR	65.047.719,96	CS	16.539.005,88-	EC	0,00
								TR	6.691.896,51

Conto del bilancio – Riepilogo generale delle entrate

CONTO DEL BILANCIO - RIEPILOGO GENERALE DELLE ENTRATE

TITOLO	DENOMINAZIONE	RESIDUI ATTIVI AL 01/01/2020 (RS)		RISCOSSIONI IN C/RESIDUI (RR)		RIACCERTAMENTI RESIDUI (R)		RESIDUI ATTIVI DA ESERCIZI PRECEDENTI (EP=RS-RR+R)	
		PREVISIONI DEFINITIVE DI COMPETENZA (CP)		RISCOSSIONI IN C/COMPETENZA (RC)		ACCERTAMENTI(A)		MAGGIORI O MINORI ENTRATE DI COMPETENZA = A-CP	
		PREVISIONI DEFINITIVE DI CASSA (CS)		TOTALE RISCOSSIONI (TR=RR+RC)		MAGGIORI O MINORI ENTRATE DI CASSA = TR-CS		TOTALE RESIDUI ATTIVI DA RIPORTARE (TR=EP+EC)	
	FONDO PLURIENNALE VINCOLATO PER SPESE CORRENTI	CP	9.627.902,93						
	FONDO PLURIENNALE VINCOLATO IN C/CAPITALE	CP	23.194.275,80						
	UTILIZZO AVANZO DI AMMINISTRAZIONE	CP	45.593.903,49						
	- di cui Utilizzo Fondo anticipazioni di liquidità	CP	0,00						
TITOLO 1	Entrate correnti di natura tributaria, contributiva e perequativa	RS	0,00	RR	0,00	R	0,00	EP	0,00
		CP	0,00	RC	0,00	A	0,00	CP	0,00
		CS	0,00	TR	0,00	CS	0,00	TR	0,00
TITOLO 2	Trasferimenti correnti	RS	6.560.750,00	RR	5.500.750,00	R	0,00	EP	1.060.000,00
		CP	19.259.343,58	RC	19.277.889,27	A	19.277.889,27	CP	18.545,69
		CS	25.820.093,58	TR	24.778.639,27	CS	1.041.454,31-	TR	1.060.000,00
TITOLO 3	Entrate extratributarie	RS	19.318,18	RR	19.318,18	R	0,00	EP	0,00
		CP	112.542,58	RC	204.946,87	A	204.946,87	CP	92.404,29
		CS	131.860,76	TR	224.265,05	CS	92.404,29	TR	0,00
TITOLO 4	Entrate in conto capitale	RS	7.685.752,00	RR	2.053.855,49	R	0,00	EP	5.631.896,51
		CP	21.849.019,50	RC	21.856.023,68	A	21.856.023,68	CP	7.004,18
		CS	29.534.771,50	TR	23.909.879,17	CS	5.624.892,33-	TR	5.631.896,51
TITOLO 5	Entrate da riduzione di attività finanziarie	RS	0,00	RR	0,00	R	0,00	EP	0,00
		CP	0,00	RC	0,00	A	0,00	CP	0,00
		CS	0,00	TR	0,00	CS	0,00	TR	0,00
TITOLO 6	Accensione prestiti	RS	0,00	RR	0,00	R	0,00	EP	0,00
		CP	0,00	RC	0,00	A	0,00	CP	0,00
		CS	0,00	TR	0,00	CS	0,00	TR	0,00
TITOLO 7	Anticipazioni da istituto tesoriere/cassiere	RS	0,00	RR	0,00	R	0,00	EP	0,00
		CP	0,00	RC	0,00	A	0,00	CP	0,00
		CS	0,00	TR	0,00	CS	0,00	TR	0,00
TITOLO 9	Entrate per conto terzi e partite di giro	RS	0,00	RR	0,00	R	0,00	EP	0,00
		CP	26.100.000,00	RC	16.134.936,47	A	16.134.936,47	CP	9.965.063,53-
		CS	26.100.000,00	TR	16.134.936,47	CS	9.965.063,53-	TR	0,00
	TOTALE TITOLI	RS	14.265.820,18	RR	7.573.923,67	R	0,00	EP	6.691.896,51
		CP	67.320.905,66	RC	57.473.796,29	A	57.473.796,29	CP	9.847.109,37-
		CS	81.586.725,84	TR	65.047.719,96	CS	16.539.005,88-	TR	6.691.896,51
	TOTALE GENERALE DELLE ENTRATE	RS	14.265.820,18	RR	7.573.923,67	R	0,00	EP	6.691.896,51
		CP	145.736.987,88	RC	57.473.796,29	A	57.473.796,29	CP	9.847.109,37-
		CS	81.586.725,84	TR	65.047.719,96	CS	16.539.005,88-	TR	6.691.896,51

Conto del bilancio - gestione delle spese

CONTO DEL BILANCIO - GESTIONE DELLA SPESA

MISSIONE, PROGRAMMA, TITOLO	DENOMINAZIONE	RESIDUI PASSIVI AL 01/01/2020 (RS)		PAGAMENTI IN C/RESIDUI (PR)		RIACCERTAMENTO RESIDUI (R)				RESIDUI PASSIVI DA ESERCIZI PRECEDENTI (EP=RS-PR+R)	
		PREVISIONI DEFINITIVE DI COMPETENZA (CP)		PAGAMENTI IN C/COMPETENZA (PC)		IMPEGNI (I)		ECONOMIE DI COMPETENZA (ECP= CP-I-FPV)		RESIDUI PASSIVI DA ESERCIZIO DI COMPETENZA (EC=I-PC)	
		PREVISIONI DEFINITIVE DI CASSA (CS)		TOTALE PAGAMENTI (TP=PR+PC)		FONDO PLURIENNALE VINCOLATO (FPV)				TOTALE RESIDUI PASSIVI DA RIPORTARE (TR=EP+EC)	
	DISAVANZO DI AMMINISTRAZIONE	CP	0,00								
	DISAVANZO DERIVANTE DA DEBITO AUTORIZZATO E NON CONTRATTO	CP	0,00								
MISSIONE 01	Servizi istituzionali, generali e di gestione										
0101 Programma 01	Organi istituzionali										
	Titolo 1 Spese correnti	RS	0,00	PR	0,00	R	0,00			EP	0,00
		CP	0,00	PC	0,00	I	0,00	ECP	0,00	EC	0,00
		CS	0,00	TP	0,00	FPV	0,00			TR	0,00
	Titolo 2 Spese in conto capitale	RS	0,00	PR	0,00	R	0,00			EP	0,00
		CP	0,00	PC	0,00	I	0,00	ECP	0,00	EC	0,00
		CS	0,00	TP	0,00	FPV	0,00			TR	0,00
Totale programma 01	Organi istituzionali	RS	0,00	PR	0,00	R	0,00			EP	0,00
		CP	0,00	PC	0,00	I	0,00	ECP	0,00	EC	0,00
		CS	0,00	TP	0,00	FPV	0,00			TR	0,00
0102 Programma 02	Segreteria generale										
	Titolo 1 Spese correnti	RS	0,00	PR	0,00	R	0,00			EP	0,00
		CP	0,00	PC	0,00	I	0,00	ECP	0,00	EC	0,00
		CS	0,00	TP	0,00	FPV	0,00			TR	0,00
	Titolo 2 Spese in conto capitale	RS	0,00	PR	0,00	R	0,00			EP	0,00
		CP	0,00	PC	0,00	I	0,00	ECP	0,00	EC	0,00
		CS	0,00	TP	0,00	FPV	0,00			TR	0,00
Totale programma 02	Segreteria generale	RS	0,00	PR	0,00	R	0,00			EP	0,00
		CP	0,00	PC	0,00	I	0,00	ECP	0,00	EC	0,00
		CS	0,00	TP	0,00	FPV	0,00			TR	0,00
0103 Programma 03	Gestione economica, finanziaria, programmazione, provveditorato										

CONTO DEL BILANCIO - GESTIONE DELLA SPESA

MISSIONE, PROGRAMMA, TITOLO	DENOMINAZIONE	RESIDUI PASSIVI AL 01/01/2020 (RS)		PAGAMENTI IN C/RESIDUI (PR)		RIACCERTAMENTO RESIDUI (R)				RESIDUI PASSIVI DA ESERCIZI PRECEDENTI (EP=RS-PR+R)	
		PREVISIONI DEFINITIVE DI COMPETENZA (CP)		PAGAMENTI IN C/COMPETENZA (PC)		IMPEGNI (I)		ECONOMIE DI COMPETENZA (ECP= CP-I-FPV)		RESIDUI PASSIVI DA ESERCIZIO DI COMPETENZA (EC=I-PC)	
		PREVISIONI DEFINITIVE DI CASSA (CS)		TOTALE PAGAMENTI (TP=PR+PC)		FONDO PLURIENNALE VINCOLATO (FPV)				TOTALE RESIDUI PASSIVI DA RIPORTARE (TR=EP+EC)	
Titolo 1	Spese correnti	RS	0,00	PR	0,00	R	0,00			EP	0,00
		CP	0,00	PC	0,00	I	0,00	ECP	0,00	EC	0,00
		CS	0,00	TP	0,00	FPV	0,00			TR	0,00
Titolo 2	Spese in conto capitale	RS	0,00	PR	0,00	R	0,00			EP	0,00
		CP	0,00	PC	0,00	I	0,00	ECP	0,00	EC	0,00
		CS	0,00	TP	0,00	FPV	0,00			TR	0,00
Titolo 3	Spese per incremento attività finanziarie	RS	0,00	PR	0,00	R	0,00			EP	0,00
		CP	0,00	PC	0,00	I	0,00	ECP	0,00	EC	0,00
		CS	0,00	TP	0,00	FPV	0,00			TR	0,00
Totale programma 03	Gestione economica, finanziaria, programmazione, provveditorato	RS	0,00	PR	0,00	R	0,00			EP	0,00
		CP	0,00	PC	0,00	I	0,00	ECP	0,00	EC	0,00
		CS	0,00	TP	0,00	FPV	0,00			TR	0,00
0104	Programma 04	Gestione delle entrate tributarie e servizi fiscali									
Titolo 1	Spese correnti	RS	0,00	PR	0,00	R	0,00			EP	0,00
		CP	0,00	PC	0,00	I	0,00	ECP	0,00	EC	0,00
		CS	0,00	TP	0,00	FPV	0,00			TR	0,00
Titolo 2	Spese in conto capitale	RS	0,00	PR	0,00	R	0,00			EP	0,00
		CP	0,00	PC	0,00	I	0,00	ECP	0,00	EC	0,00
		CS	0,00	TP	0,00	FPV	0,00			TR	0,00
Totale programma 04	Gestione delle entrate tributarie e servizi fiscali	RS	0,00	PR	0,00	R	0,00			EP	0,00
		CP	0,00	PC	0,00	I	0,00	ECP	0,00	EC	0,00
		CS	0,00	TP	0,00	FPV	0,00			TR	0,00
0105	Programma 05	Gestione dei beni demaniali e patrimoniali									
Titolo 1	Spese correnti	RS	0,00	PR	0,00	R	0,00			EP	0,00
		CP	0,00	PC	0,00	I	0,00	ECP	0,00	EC	0,00
		CS	0,00	TP	0,00	FPV	0,00			TR	0,00

CONTO DEL BILANCIO - GESTIONE DELLA SPESA

MISSIONE, PROGRAMMA, TITOLO	DENOMINAZIONE	RESIDUI PASSIVI AL 01/01/2020 (RS)		PAGAMENTI IN C/RESIDUI (PR)		RIACCERTAMENTO RESIDUI (R)				RESIDUI PASSIVI DA ESERCIZI PRECEDENTI (EP=RS-PR+R)	
		PREVISIONI DEFINITIVE DI COMPETENZA (CP)		PAGAMENTI IN C/COMPETENZA (PC)		IMPEGNI (I)		ECONOMIE DI COMPETENZA (ECP= CP-I-FPV)		RESIDUI PASSIVI DA ESERCIZIO DI COMPETENZA (EC=I-PC)	
		PREVISIONI DEFINITIVE DI CASSA (CS)		TOTALE PAGAMENTI (TP=PR+PC)		FONDO PLURIENNALE VINCOLATO (FPV)				TOTALE RESIDUI PASSIVI DA RIPORTARE (TR=EP+EC)	
Titolo 2	Spese in conto capitale	RS	0,00	PR	0,00	R	0,00			EP	0,00
		CP	0,00	PC	0,00	I	0,00	ECP	0,00	EC	0,00
		CS	0,00	TP	0,00	FPV	0,00			TR	0,00
Totale programma 05	Gestione dei beni demaniali e patrimoniali	RS	0,00	PR	0,00	R	0,00			EP	0,00
		CP	0,00	PC	0,00	I	0,00	ECP	0,00	EC	0,00
		CS	0,00	TP	0,00	FPV	0,00			TR	0,00
0106	Programma 06	Ufficio tecnico									
Titolo 1	Spese correnti	RS	0,00	PR	0,00	R	0,00			EP	0,00
		CP	0,00	PC	0,00	I	0,00	ECP	0,00	EC	0,00
		CS	0,00	TP	0,00	FPV	0,00			TR	0,00
Titolo 2	Spese in conto capitale	RS	0,00	PR	0,00	R	0,00			EP	0,00
		CP	0,00	PC	0,00	I	0,00	ECP	0,00	EC	0,00
		CS	0,00	TP	0,00	FPV	0,00			TR	0,00
Totale programma 06	Ufficio tecnico	RS	0,00	PR	0,00	R	0,00			EP	0,00
		CP	0,00	PC	0,00	I	0,00	ECP	0,00	EC	0,00
		CS	0,00	TP	0,00	FPV	0,00			TR	0,00
0107	Programma 07	Elezioni e consultazioni popolari - Anagrafe e stato civile									
Titolo 1	Spese correnti	RS	0,00	PR	0,00	R	0,00			EP	0,00
		CP	0,00	PC	0,00	I	0,00	ECP	0,00	EC	0,00
		CS	0,00	TP	0,00	FPV	0,00			TR	0,00
Titolo 2	Spese in conto capitale	RS	0,00	PR	0,00	R	0,00			EP	0,00
		CP	0,00	PC	0,00	I	0,00	ECP	0,00	EC	0,00
		CS	0,00	TP	0,00	FPV	0,00			TR	0,00
Totale programma 07	Elezioni e consultazioni popolari - Anagrafe e stato civile	RS	0,00	PR	0,00	R	0,00			EP	0,00
		CP	0,00	PC	0,00	I	0,00	ECP	0,00	EC	0,00
		CS	0,00	TP	0,00	FPV	0,00			TR	0,00
0108	Programma 08	Statistica e sistemi informativi									

CONTO DEL BILANCIO - GESTIONE DELLA SPESA

MISSIONE, PROGRAMMA, TITOLO	DENOMINAZIONE	RESIDUI PASSIVI AL 01/01/2020 (RS)		PAGAMENTI IN C/RESIDUI (PR)		RIACCERTAMENTO RESIDUI (R)				RESIDUI PASSIVI DA ESERCIZI PRECEDENTI (EP=RS-PR+R)	
		PREVISIONI DEFINITIVE DI COMPETENZA (CP)		PAGAMENTI IN C/COMPETENZA (PC)		IMPEGNI (I)		ECONOMIE DI COMPETENZA (ECP= CP-I-FPV)		RESIDUI PASSIVI DA ESERCIZIO DI COMPETENZA (EC=I-PC)	
		PREVISIONI DEFINITIVE DI CASSA (CS)		TOTALE PAGAMENTI (TP=PR+PC)		FONDO PLURIENNALE VINCOLATO (FPV)				TOTALE RESIDUI PASSIVI DA RIPORTARE (TR=EP+EC)	
Titolo 1	Spese correnti	RS	0,00	PR	0,00	R	0,00			EP	0,00
		CP	0,00	PC	0,00	I	0,00	ECP	0,00	EC	0,00
		CS	0,00	TP	0,00	FPV	0,00			TR	0,00
Titolo 2	Spese in conto capitale	RS	0,00	PR	0,00	R	0,00			EP	0,00
		CP	0,00	PC	0,00	I	0,00	ECP	0,00	EC	0,00
		CS	0,00	TP	0,00	FPV	0,00			TR	0,00
Totale programma 08	Statistica e sistemi informativi	RS	0,00	PR	0,00	R	0,00			EP	0,00
		CP	0,00	PC	0,00	I	0,00	ECP	0,00	EC	0,00
		CS	0,00	TP	0,00	FPV	0,00			TR	0,00
0109	Programma 09	Assistenza tecnico-amministrativa agli enti locali									
Titolo 1	Spese correnti	RS	0,00	PR	0,00	R	0,00			EP	0,00
		CP	0,00	PC	0,00	I	0,00	ECP	0,00	EC	0,00
		CS	0,00	TP	0,00	FPV	0,00			TR	0,00
Titolo 2	Spese in conto capitale	RS	0,00	PR	0,00	R	0,00			EP	0,00
		CP	0,00	PC	0,00	I	0,00	ECP	0,00	EC	0,00
		CS	0,00	TP	0,00	FPV	0,00			TR	0,00
Totale programma 09	Assistenza tecnico-amministrativa agli enti locali	RS	0,00	PR	0,00	R	0,00			EP	0,00
		CP	0,00	PC	0,00	I	0,00	ECP	0,00	EC	0,00
		CS	0,00	TP	0,00	FPV	0,00			TR	0,00
0110	Programma 10	Risorse umane									
Titolo 1	Spese correnti	RS	0,00	PR	0,00	R	0,00			EP	0,00
		CP	0,00	PC	0,00	I	0,00	ECP	0,00	EC	0,00
		CS	0,00	TP	0,00	FPV	0,00			TR	0,00
Titolo 2	Spese in conto capitale	RS	0,00	PR	0,00	R	0,00			EP	0,00
		CP	0,00	PC	0,00	I	0,00	ECP	0,00	EC	0,00
		CS	0,00	TP	0,00	FPV	0,00			TR	0,00

CONTO DEL BILANCIO - GESTIONE DELLA SPESA

MISSIONE, PROGRAMMA, TITOLO	DENOMINAZIONE	RESIDUI PASSIVI AL 01/01/2020 (RS)		PAGAMENTI IN C/RESIDUI (PR)		RIACCERTAMENTO RESIDUI (R)				RESIDUI PASSIVI DA ESERCIZI PRECEDENTI (EP=RS-PR+R)			
		PREVISIONI DEFINITIVE DI COMPETENZA (CP)		PAGAMENTI IN C/COMPETENZA (PC)		IMPEGNI (I)		ECONOMIE DI COMPETENZA (ECP= CP-I-FPV)		RESIDUI PASSIVI DA ESERCIZIO DI COMPETENZA (EC=I-PC)			
		PREVISIONI DEFINITIVE DI CASSA (CS)		TOTALE PAGAMENTI (TP=PR+PC)		FONDO PLURIENNALE VINCOLATO (FPV)				TOTALE RESIDUI PASSIVI DA RIPORTARE (TR=EP+EC)			
Totale programma	10	Risorse umane	RS	0,00	PR	0,00	R	0,00			EP	0,00	
			CP	0,00	PC	0,00	I	0,00	ECP	0,00	EC	0,00	
			CS	0,00	TP	0,00	FPV	0,00			TR	0,00	
0111	Programma	11	Altri servizi generali										
		Titolo 1	Spese correnti	RS	0,00	PR	0,00	R	0,00			EP	0,00
				CP	0,00	PC	0,00	I	0,00	ECP	0,00	EC	0,00
				CS	0,00	TP	0,00	FPV	0,00			TR	0,00
		Titolo 2	Spese in conto capitale	RS	0,00	PR	0,00	R	0,00			EP	0,00
				CP	0,00	PC	0,00	I	0,00	ECP	0,00	EC	0,00
				CS	0,00	TP	0,00	FPV	0,00			TR	0,00
Totale programma	11	Altri servizi generali		RS	0,00	PR	0,00	R	0,00			EP	0,00
				CP	0,00	PC	0,00	I	0,00	ECP	0,00	EC	0,00
				CS	0,00	TP	0,00	FPV	0,00			TR	0,00
0112	Programma	12	Politica regionale unitaria per i servizi istituzionali, generali e di gestione										
		Titolo 1	Spese correnti	RS	0,00	PR	0,00	R	0,00			EP	0,00
				CP	0,00	PC	0,00	I	0,00	ECP	0,00	EC	0,00
				CS	0,00	TP	0,00	FPV	0,00			TR	0,00
		Titolo 2	Spese in conto capitale	RS	0,00	PR	0,00	R	0,00			EP	0,00
				CP	0,00	PC	0,00	I	0,00	ECP	0,00	EC	0,00
				CS	0,00	TP	0,00	FPV	0,00			TR	0,00
Totale programma	12	Politica regionale unitaria per i servizi istituzionali, generali e di gestione		RS	0,00	PR	0,00	R	0,00			EP	0,00
				CP	0,00	PC	0,00	I	0,00	ECP	0,00	EC	0,00
				CS	0,00	TP	0,00	FPV	0,00			TR	0,00
TOTALE MISSIONE	01	Servizi istituzionali, generali e di gestione		RS	0,00	PR	0,00	R	0,00			EP	0,00
				CP	0,00	PC	0,00	I	0,00	ECP	0,00	EC	0,00
				CS	0,00	TP	0,00	FPV	0,00			TR	0,00
MISSIONE	02	Giustizia											

CONTO DEL BILANCIO - GESTIONE DELLA SPESA

MISSIONE, PROGRAMMA, TITOLO	DENOMINAZIONE	RESIDUI PASSIVI AL 01/01/2020 (RS)		PAGAMENTI IN C/RESIDUI (PR)		RIACCERTAMENTO RESIDUI (R)				RESIDUI PASSIVI DA ESERCIZI PRECEDENTI (EP=RS-PR+R)			
		PREVISIONI DEFINITIVE DI COMPETENZA (CP)		PAGAMENTI IN C/COMPETENZA (PC)		IMPEGNI (I)		ECONOMIE DI COMPETENZA (ECP= CP-I-FPV)		RESIDUI PASSIVI DA ESERCIZIO DI COMPETENZA (EC=I-PC)			
		PREVISIONI DEFINITIVE DI CASSA (CS)		TOTALE PAGAMENTI (TP=PR+PC)		FONDO PLURIENNALE VINCOLATO (FPV)				TOTALE RESIDUI PASSIVI DA RIPORTARE (TR=EP+EC)			
0201	Programma 01	Uffici giudiziari											
	Titolo 1	Spese correnti	RS	0,00	PR	0,00	R	0,00			EP	0,00	
			CP	0,00	PC	0,00	I	0,00	ECP	0,00	EC	0,00	
			CS	0,00	TP	0,00	FPV	0,00			TR	0,00	
	Titolo 2	Spese in conto capitale	RS	0,00	PR	0,00	R	0,00			EP	0,00	
			CP	0,00	PC	0,00	I	0,00	ECP	0,00	EC	0,00	
			CS	0,00	TP	0,00	FPV	0,00			TR	0,00	
	Totale programma	01	Uffici giudiziari	RS	0,00	PR	0,00	R	0,00		EP	0,00	
				CP	0,00	PC	0,00	I	0,00	ECP	0,00	EC	0,00
				CS	0,00	TP	0,00	FPV	0,00		TR	0,00	
0202	Programma 02	Casa circondariale e altri servizi											
	Titolo 1	Spese correnti	RS	0,00	PR	0,00	R	0,00			EP	0,00	
			CP	0,00	PC	0,00	I	0,00	ECP	0,00	EC	0,00	
			CS	0,00	TP	0,00	FPV	0,00			TR	0,00	
	Titolo 2	Spese in conto capitale	RS	0,00	PR	0,00	R	0,00			EP	0,00	
			CP	0,00	PC	0,00	I	0,00	ECP	0,00	EC	0,00	
			CS	0,00	TP	0,00	FPV	0,00			TR	0,00	
	Totale programma	02	Casa circondariale e altri servizi	RS	0,00	PR	0,00	R	0,00		EP	0,00	
				CP	0,00	PC	0,00	I	0,00	ECP	0,00	EC	0,00
				CS	0,00	TP	0,00	FPV	0,00		TR	0,00	
0203	Programma 03	Politica regionale unitaria per la giustizia											
	Titolo 1	Spese correnti	RS	0,00	PR	0,00	R	0,00			EP	0,00	
			CP	0,00	PC	0,00	I	0,00	ECP	0,00	EC	0,00	
			CS	0,00	TP	0,00	FPV	0,00			TR	0,00	
	Titolo 2	Spese in conto capitale	RS	0,00	PR	0,00	R	0,00			EP	0,00	
			CP	0,00	PC	0,00	I	0,00	ECP	0,00	EC	0,00	
			CS	0,00	TP	0,00	FPV	0,00			TR	0,00	

CONTO DEL BILANCIO - GESTIONE DELLA SPESA

MISSIONE, PROGRAMMA, TITOLO	DENOMINAZIONE	RESIDUI PASSIVI AL 01/01/2020 (RS)		PAGAMENTI IN C/RESIDUI (PR)		RIACCERTAMENTO RESIDUI (R)				RESIDUI PASSIVI DA ESERCIZI PRECEDENTI (EP=RS-PR+R)		
		PREVISIONI DEFINITIVE DI COMPETENZA (CP)		PAGAMENTI IN C/COMPETENZA (PC)		IMPEGNI (I)		ECONOMIE DI COMPETENZA (ECP= CP-I-FPV)		RESIDUI PASSIVI DA ESERCIZIO DI COMPETENZA (EC=I-PC)		
		PREVISIONI DEFINITIVE DI CASSA (CS)		TOTALE PAGAMENTI (TP=PR+PC)		FONDO PLURIENNALE VINCOLATO (FPV)				TOTALE RESIDUI PASSIVI DA RIPORTARE (TR=EP+EC)		
Totale programma	03	Politica regionale unitaria per la giustizia	RS	0,00	PR	0,00	R	0,00			EP	0,00
			CP	0,00	PC	0,00	I	0,00	ECP	0,00	EC	0,00
			CS	0,00	TP	0,00	FPV	0,00			TR	0,00
TOTALE MISSIONE	02	Giustizia	RS	0,00	PR	0,00	R	0,00			EP	0,00
			CP	0,00	PC	0,00	I	0,00	ECP	0,00	EC	0,00
			CS	0,00	TP	0,00	FPV	0,00			TR	0,00
MISSIONE	03	Ordine pubblico e sicurezza										
0301	Programma	01	Polizia locale e amministrativa									
	Titolo 1	Spese correnti	RS	0,00	PR	0,00	R	0,00			EP	0,00
			CP	0,00	PC	0,00	I	0,00	ECP	0,00	EC	0,00
			CS	0,00	TP	0,00	FPV	0,00			TR	0,00
	Titolo 2	Spese in conto capitale	RS	0,00	PR	0,00	R	0,00			EP	0,00
			CP	0,00	PC	0,00	I	0,00	ECP	0,00	EC	0,00
			CS	0,00	TP	0,00	FPV	0,00			TR	0,00
	Titolo 3	Spese per incremento attività finanziarie	RS	0,00	PR	0,00	R	0,00			EP	0,00
			CP	0,00	PC	0,00	I	0,00	ECP	0,00	EC	0,00
			CS	0,00	TP	0,00	FPV	0,00			TR	0,00
Totale programma	01	Polizia locale e amministrativa	RS	0,00	PR	0,00	R	0,00			EP	0,00
			CP	0,00	PC	0,00	I	0,00	ECP	0,00	EC	0,00
			CS	0,00	TP	0,00	FPV	0,00			TR	0,00
0302	Programma	02	Sistema integrato di sicurezza urbana									
	Titolo 1	Spese correnti	RS	0,00	PR	0,00	R	0,00			EP	0,00
			CP	0,00	PC	0,00	I	0,00	ECP	0,00	EC	0,00
			CS	0,00	TP	0,00	FPV	0,00			TR	0,00
	Titolo 2	Spese in conto capitale	RS	0,00	PR	0,00	R	0,00			EP	0,00
			CP	0,00	PC	0,00	I	0,00	ECP	0,00	EC	0,00
			CS	0,00	TP	0,00	FPV	0,00			TR	0,00

CONTO DEL BILANCIO - GESTIONE DELLA SPESA

MISSIONE, PROGRAMMA, TITOLO	DENOMINAZIONE	RESIDUI PASSIVI AL 01/01/2020 (RS)		PAGAMENTI IN C/RESIDUI (PR)		RIACCERTAMENTO RESIDUI (R)		RESIDUI PASSIVI DA ESERCIZI PRECEDENTI (EP=RS-PR+R)					
		PREVISIONI DEFINITIVE DI COMPETENZA (CP)		PAGAMENTI IN C/COMPETENZA (PC)		IMPEGNI (I)		ECONOMIE DI COMPETENZA (ECP= CP-I-FPV)		RESIDUI PASSIVI DA ESERCIZIO DI COMPETENZA (EC=I-PC)			
		PREVISIONI DEFINITIVE DI CASSA (CS)		TOTALE PAGAMENTI (TP=PR+PC)		FONDO PLURIENNALE VINCOLATO (FPV)				TOTALE RESIDUI PASSIVI DA RIPORTARE (TR=EP+EC)			
Titolo 3	Spese per incremento attività finanziarie	RS	0,00	PR	0,00	R	0,00			EP	0,00		
		CP	0,00	PC	0,00	I	0,00	ECP	0,00	EC	0,00		
		CS	0,00	TP	0,00	FPV	0,00			TR	0,00		
Totale programma 02	Sistema integrato di sicurezza urbana	RS	0,00	PR	0,00	R	0,00			EP	0,00		
		CP	0,00	PC	0,00	I	0,00	ECP	0,00	EC	0,00		
		CS	0,00	TP	0,00	FPV	0,00			TR	0,00		
0303	Programma 03	Politica regionale unitaria per l'ordine pubblico e la sicurezza											
Titolo 1	Spese correnti	RS	0,00	PR	0,00	R	0,00			EP	0,00		
		CP	0,00	PC	0,00	I	0,00	ECP	0,00	EC	0,00		
		CS	0,00	TP	0,00	FPV	0,00			TR	0,00		
Titolo 2	Spese in conto capitale	RS	0,00	PR	0,00	R	0,00			EP	0,00		
		CP	0,00	PC	0,00	I	0,00	ECP	0,00	EC	0,00		
		CS	0,00	TP	0,00	FPV	0,00			TR	0,00		
Titolo 3	Spese per incremento attività finanziarie	RS	0,00	PR	0,00	R	0,00			EP	0,00		
		CP	0,00	PC	0,00	I	0,00	ECP	0,00	EC	0,00		
		CS	0,00	TP	0,00	FPV	0,00			TR	0,00		
Totale programma 03	Politica regionale unitaria per l'ordine pubblico e la sicurezza	RS	0,00	PR	0,00	R	0,00			EP	0,00		
		CP	0,00	PC	0,00	I	0,00	ECP	0,00	EC	0,00		
		CS	0,00	TP	0,00	FPV	0,00			TR	0,00		
TOTALE MISSIONE	03	Ordine pubblico e sicurezza		RS	0,00	PR	0,00	R	0,00		EP	0,00	
				CP	0,00	PC	0,00	I	0,00	ECP	0,00	EC	0,00
				CS	0,00	TP	0,00	FPV	0,00		TR	0,00	
MISSIONE	04	Istruzione e diritto allo studio											
0401	Programma 01	Istruzione prescolastica											
Titolo 1	Spese correnti	RS	0,00	PR	0,00	R	0,00			EP	0,00		
		CP	0,00	PC	0,00	I	0,00	ECP	0,00	EC	0,00		
		CS	0,00	TP	0,00	FPV	0,00			TR	0,00		

CONTO DEL BILANCIO - GESTIONE DELLA SPESA

MISSIONE, PROGRAMMA, TITOLO	DENOMINAZIONE	RESIDUI PASSIVI AL 01/01/2020 (RS)		PAGAMENTI IN C/RESIDUI (PR)		RIACCERTAMENTO RESIDUI (R)				RESIDUI PASSIVI DA ESERCIZI PRECEDENTI (EP=RS-PR+R)	
		PREVISIONI DEFINITIVE DI COMPETENZA (CP)		PAGAMENTI IN C/COMPETENZA (PC)		IMPEGNI (I)		ECONOMIE DI COMPETENZA (ECP= CP-I-FPV)		RESIDUI PASSIVI DA ESERCIZIO DI COMPETENZA (EC=I-PC)	
		PREVISIONI DEFINITIVE DI CASSA (CS)		TOTALE PAGAMENTI (TP=PR+PC)		FONDO PLURIENNALE VINCOLATO (FPV)				TOTALE RESIDUI PASSIVI DA RIPORTARE (TR=EP+EC)	
Titolo 2	Spese in conto capitale	RS	0,00	PR	0,00	R	0,00			EP	0,00
		CP	0,00	PC	0,00	I	0,00	ECP	0,00	EC	0,00
		CS	0,00	TP	0,00	FPV	0,00			TR	0,00
Titolo 3	Spese per incremento attività finanziarie	RS	0,00	PR	0,00	R	0,00			EP	0,00
		CP	0,00	PC	0,00	I	0,00	ECP	0,00	EC	0,00
		CS	0,00	TP	0,00	FPV	0,00			TR	0,00
Totale programma 01	Istruzione prescolastica	RS	0,00	PR	0,00	R	0,00			EP	0,00
		CP	0,00	PC	0,00	I	0,00	ECP	0,00	EC	0,00
		CS	0,00	TP	0,00	FPV	0,00			TR	0,00
0402	Programma 02	Altri ordini di istruzione non universitaria									
Titolo 1	Spese correnti	RS	0,00	PR	0,00	R	0,00			EP	0,00
		CP	0,00	PC	0,00	I	0,00	ECP	0,00	EC	0,00
		CS	0,00	TP	0,00	FPV	0,00			TR	0,00
Titolo 2	Spese in conto capitale	RS	0,00	PR	0,00	R	0,00			EP	0,00
		CP	0,00	PC	0,00	I	0,00	ECP	0,00	EC	0,00
		CS	0,00	TP	0,00	FPV	0,00			TR	0,00
Titolo 3	Spese per incremento attività finanziarie	RS	0,00	PR	0,00	R	0,00			EP	0,00
		CP	0,00	PC	0,00	I	0,00	ECP	0,00	EC	0,00
		CS	0,00	TP	0,00	FPV	0,00			TR	0,00
Totale programma 02	Altri ordini di istruzione non universitaria	RS	0,00	PR	0,00	R	0,00			EP	0,00
		CP	0,00	PC	0,00	I	0,00	ECP	0,00	EC	0,00
		CS	0,00	TP	0,00	FPV	0,00			TR	0,00
0403	Programma 03	Edilizia scolastica									
Titolo 1	Spese correnti	RS	0,00	PR	0,00	R	0,00			EP	0,00
		CP	0,00	PC	0,00	I	0,00	ECP	0,00	EC	0,00
		CS	0,00	TP	0,00	FPV	0,00			TR	0,00

CONTO DEL BILANCIO - GESTIONE DELLA SPESA

MISSIONE, PROGRAMMA, TITOLO	DENOMINAZIONE	RESIDUI PASSIVI AL 01/01/2020 (RS)		PAGAMENTI IN C/RESIDUI (PR)		RIACCERTAMENTO RESIDUI (R)				RESIDUI PASSIVI DA ESERCIZI PRECEDENTI (EP=RS-PR+R)	
		PREVISIONI DEFINITIVE DI COMPETENZA (CP)		PAGAMENTI IN C/COMPETENZA (PC)		IMPEGNI (I)		ECONOMIE DI COMPETENZA (ECP= CP-I-FPV)		RESIDUI PASSIVI DA ESERCIZIO DI COMPETENZA (EC=I-PC)	
		PREVISIONI DEFINITIVE DI CASSA (CS)		TOTALE PAGAMENTI (TP=PR+PC)		FONDO PLURIENNALE VINCOLATO (FPV)				TOTALE RESIDUI PASSIVI DA RIPORTARE (TR=EP+EC)	
Titolo 2	Spese in conto capitale	RS	0,00	PR	0,00	R	0,00			EP	0,00
		CP	0,00	PC	0,00	I	0,00	ECP	0,00	EC	0,00
		CS	0,00	TP	0,00	FPV	0,00			TR	0,00
Titolo 3	Spese per incremento attività finanziarie	RS	0,00	PR	0,00	R	0,00			EP	0,00
		CP	0,00	PC	0,00	I	0,00	ECP	0,00	EC	0,00
		CS	0,00	TP	0,00	FPV	0,00			TR	0,00
Totale programma 03	Edilizia scolastica	RS	0,00	PR	0,00	R	0,00			EP	0,00
		CP	0,00	PC	0,00	I	0,00	ECP	0,00	EC	0,00
		CS	0,00	TP	0,00	FPV	0,00			TR	0,00
0404	Programma 04	Istruzione universitaria									
Titolo 1	Spese correnti	RS	0,00	PR	0,00	R	0,00			EP	0,00
		CP	0,00	PC	0,00	I	0,00	ECP	0,00	EC	0,00
		CS	0,00	TP	0,00	FPV	0,00			TR	0,00
Titolo 2	Spese in conto capitale	RS	0,00	PR	0,00	R	0,00			EP	0,00
		CP	0,00	PC	0,00	I	0,00	ECP	0,00	EC	0,00
		CS	0,00	TP	0,00	FPV	0,00			TR	0,00
Titolo 3	Spese per incremento attività finanziarie	RS	0,00	PR	0,00	R	0,00			EP	0,00
		CP	0,00	PC	0,00	I	0,00	ECP	0,00	EC	0,00
		CS	0,00	TP	0,00	FPV	0,00			TR	0,00
Totale programma 04	Istruzione universitaria	RS	0,00	PR	0,00	R	0,00			EP	0,00
		CP	0,00	PC	0,00	I	0,00	ECP	0,00	EC	0,00
		CS	0,00	TP	0,00	FPV	0,00			TR	0,00
0405	Programma 05	Istruzione tecnica superiore									
Titolo 1	Spese correnti	RS	0,00	PR	0,00	R	0,00			EP	0,00
		CP	0,00	PC	0,00	I	0,00	ECP	0,00	EC	0,00
		CS	0,00	TP	0,00	FPV	0,00			TR	0,00

CONTO DEL BILANCIO - GESTIONE DELLA SPESA

MISSIONE, PROGRAMMA, TITOLO	DENOMINAZIONE	RESIDUI PASSIVI AL 01/01/2020 (RS)		PAGAMENTI IN C/RESIDUI (PR)		RIACCERTAMENTO RESIDUI (R)				RESIDUI PASSIVI DA ESERCIZI PRECEDENTI (EP=RS-PR+R)	
		PREVISIONI DEFINITIVE DI COMPETENZA (CP)		PAGAMENTI IN C/COMPETENZA (PC)		IMPEGNI (I)		ECONOMIE DI COMPETENZA (ECP= CP-I-FPV)		RESIDUI PASSIVI DA ESERCIZIO DI COMPETENZA (EC=I-PC)	
		PREVISIONI DEFINITIVE DI CASSA (CS)		TOTALE PAGAMENTI (TP=PR+PC)		FONDO PLURIENNALE VINCOLATO (FPV)				TOTALE RESIDUI PASSIVI DA RIPORTARE (TR=EP+EC)	
Titolo 2	Spese in conto capitale	RS	0,00	PR	0,00	R	0,00			EP	0,00
		CP	0,00	PC	0,00	I	0,00	ECP	0,00	EC	0,00
		CS	0,00	TP	0,00	FPV	0,00			TR	0,00
Titolo 3	Spese per incremento attività finanziarie	RS	0,00	PR	0,00	R	0,00			EP	0,00
		CP	0,00	PC	0,00	I	0,00	ECP	0,00	EC	0,00
		CS	0,00	TP	0,00	FPV	0,00			TR	0,00
Totale programma 05	Istruzione tecnica superiore	RS	0,00	PR	0,00	R	0,00			EP	0,00
		CP	0,00	PC	0,00	I	0,00	ECP	0,00	EC	0,00
		CS	0,00	TP	0,00	FPV	0,00			TR	0,00
0406	Programma 06	Servizi ausiliari all'istruzione									
Titolo 1	Spese correnti	RS	0,00	PR	0,00	R	0,00			EP	0,00
		CP	0,00	PC	0,00	I	0,00	ECP	0,00	EC	0,00
		CS	0,00	TP	0,00	FPV	0,00			TR	0,00
Titolo 2	Spese in conto capitale	RS	0,00	PR	0,00	R	0,00			EP	0,00
		CP	0,00	PC	0,00	I	0,00	ECP	0,00	EC	0,00
		CS	0,00	TP	0,00	FPV	0,00			TR	0,00
Titolo 3	Spese per incremento attività finanziarie	RS	0,00	PR	0,00	R	0,00			EP	0,00
		CP	0,00	PC	0,00	I	0,00	ECP	0,00	EC	0,00
		CS	0,00	TP	0,00	FPV	0,00			TR	0,00
Totale programma 06	Servizi ausiliari all'istruzione	RS	0,00	PR	0,00	R	0,00			EP	0,00
		CP	0,00	PC	0,00	I	0,00	ECP	0,00	EC	0,00
		CS	0,00	TP	0,00	FPV	0,00			TR	0,00
0407	Programma 07	Diritto allo studio									
Titolo 1	Spese correnti	RS	0,00	PR	0,00	R	0,00			EP	0,00
		CP	0,00	PC	0,00	I	0,00	ECP	0,00	EC	0,00
		CS	0,00	TP	0,00	FPV	0,00			TR	0,00

CONTO DEL BILANCIO - GESTIONE DELLA SPESA

MISSIONE, PROGRAMMA, TITOLO	DENOMINAZIONE	RESIDUI PASSIVI AL 01/01/2020 (RS)		PAGAMENTI IN C/RESIDUI (PR)		RIACCERTAMENTO RESIDUI (R)				RESIDUI PASSIVI DA ESERCIZI PRECEDENTI (EP=RS-PR+R)	
		PREVISIONI DEFINITIVE DI COMPETENZA (CP)		PAGAMENTI IN C/COMPETENZA (PC)		IMPEGNI (I)		ECONOMIE DI COMPETENZA (ECP= CP-I-FPV)		RESIDUI PASSIVI DA ESERCIZIO DI COMPETENZA (EC=I-PC)	
		PREVISIONI DEFINITIVE DI CASSA (CS)		TOTALE PAGAMENTI (TP=PR+PC)		FONDO PLURIENNALE VINCOLATO (FPV)				TOTALE RESIDUI PASSIVI DA RIPORTARE (TR=EP+EC)	
Titolo 2	Spese in conto capitale	RS	0,00	PR	0,00	R	0,00			EP	0,00
		CP	0,00	PC	0,00	I	0,00	ECP	0,00	EC	0,00
		CS	0,00	TP	0,00	FPV	0,00			TR	0,00
Titolo 3	Spese per incremento attività finanziarie	RS	0,00	PR	0,00	R	0,00			EP	0,00
		CP	0,00	PC	0,00	I	0,00	ECP	0,00	EC	0,00
		CS	0,00	TP	0,00	FPV	0,00			TR	0,00
Totale programma 07	Diritto allo studio	RS	0,00	PR	0,00	R	0,00			EP	0,00
		CP	0,00	PC	0,00	I	0,00	ECP	0,00	EC	0,00
		CS	0,00	TP	0,00	FPV	0,00			TR	0,00
0408	Programma 08	Politica regionale unitaria per l'istruzione e il diritto allo studio									
Titolo 1	Spese correnti	RS	0,00	PR	0,00	R	0,00			EP	0,00
		CP	0,00	PC	0,00	I	0,00	ECP	0,00	EC	0,00
		CS	0,00	TP	0,00	FPV	0,00			TR	0,00
Titolo 2	Spese in conto capitale	RS	0,00	PR	0,00	R	0,00			EP	0,00
		CP	0,00	PC	0,00	I	0,00	ECP	0,00	EC	0,00
		CS	0,00	TP	0,00	FPV	0,00			TR	0,00
Titolo 3	Spese per incremento attività finanziarie	RS	0,00	PR	0,00	R	0,00			EP	0,00
		CP	0,00	PC	0,00	I	0,00	ECP	0,00	EC	0,00
		CS	0,00	TP	0,00	FPV	0,00			TR	0,00
Totale programma 08	Politica regionale unitaria per l'istruzione e il diritto allo studio	RS	0,00	PR	0,00	R	0,00			EP	0,00
		CP	0,00	PC	0,00	I	0,00	ECP	0,00	EC	0,00
		CS	0,00	TP	0,00	FPV	0,00			TR	0,00
TOTALE MISSIONE 04	Istruzione e diritto allo studio	RS	0,00	PR	0,00	R	0,00			EP	0,00
		CP	0,00	PC	0,00	I	0,00	ECP	0,00	EC	0,00
		CS	0,00	TP	0,00	FPV	0,00			TR	0,00
MISSIONE 05	Tutela e valorizzazione dei beni e delle attività culturali										
0501	Programma 01	Valorizzazione dei beni di interesse storico									

CONTO DEL BILANCIO - GESTIONE DELLA SPESA

MISSIONE, PROGRAMMA, TITOLO	DENOMINAZIONE	RESIDUI PASSIVI AL 01/01/2020 (RS)		PAGAMENTI IN C/RESIDUI (PR)		RIACCERTAMENTO RESIDUI (R)				RESIDUI PASSIVI DA ESERCIZI PRECEDENTI (EP=RS-PR+R)	
		PREVISIONI DEFINITIVE DI COMPETENZA (CP)		PAGAMENTI IN C/COMPETENZA (PC)		IMPEGNI (I)		ECONOMIE DI COMPETENZA (ECP= CP-I-FPV)		RESIDUI PASSIVI DA ESERCIZIO DI COMPETENZA (EC=I-PC)	
		PREVISIONI DEFINITIVE DI CASSA (CS)		TOTALE PAGAMENTI (TP=PR+PC)		FONDO PLURIENNALE VINCOLATO (FPV)				TOTALE RESIDUI PASSIVI DA RIPORTARE (TR=EP+EC)	
Titolo 1	Spese correnti	RS	0,00	PR	0,00	R	0,00			EP	0,00
		CP	0,00	PC	0,00	I	0,00	ECP	0,00	EC	0,00
		CS	0,00	TP	0,00	FPV	0,00			TR	0,00
Titolo 2	Spese in conto capitale	RS	0,00	PR	0,00	R	0,00			EP	0,00
		CP	0,00	PC	0,00	I	0,00	ECP	0,00	EC	0,00
		CS	0,00	TP	0,00	FPV	0,00			TR	0,00
Titolo 3	Spese per incremento attività finanziarie	RS	0,00	PR	0,00	R	0,00			EP	0,00
		CP	0,00	PC	0,00	I	0,00	ECP	0,00	EC	0,00
		CS	0,00	TP	0,00	FPV	0,00			TR	0,00
Totale programma 01	Valorizzazione dei beni di interesse storico	RS	0,00	PR	0,00	R	0,00			EP	0,00
		CP	0,00	PC	0,00	I	0,00	ECP	0,00	EC	0,00
		CS	0,00	TP	0,00	FPV	0,00			TR	0,00
0502	Programma 02	Attività culturali e interventi diversi nel settore culturale									
Titolo 1	Spese correnti	RS	0,00	PR	0,00	R	0,00			EP	0,00
		CP	0,00	PC	0,00	I	0,00	ECP	0,00	EC	0,00
		CS	0,00	TP	0,00	FPV	0,00			TR	0,00
Titolo 2	Spese in conto capitale	RS	0,00	PR	0,00	R	0,00			EP	0,00
		CP	0,00	PC	0,00	I	0,00	ECP	0,00	EC	0,00
		CS	0,00	TP	0,00	FPV	0,00			TR	0,00
Titolo 3	Spese per incremento attività finanziarie	RS	0,00	PR	0,00	R	0,00			EP	0,00
		CP	0,00	PC	0,00	I	0,00	ECP	0,00	EC	0,00
		CS	0,00	TP	0,00	FPV	0,00			TR	0,00
Totale programma 02	Attività culturali e interventi diversi nel settore culturale	RS	0,00	PR	0,00	R	0,00			EP	0,00
		CP	0,00	PC	0,00	I	0,00	ECP	0,00	EC	0,00
		CS	0,00	TP	0,00	FPV	0,00			TR	0,00
0503	Programma 03	Politica regionale unitaria per la tutela dei beni e delle attività culturali									

CONTO DEL BILANCIO - GESTIONE DELLA SPESA

MISSIONE, PROGRAMMA, TITOLO	DENOMINAZIONE	RESIDUI PASSIVI AL 01/01/2020 (RS)		PAGAMENTI IN C/RESIDUI (PR)		RIACCERTAMENTO RESIDUI (R)				RESIDUI PASSIVI DA ESERCIZI PRECEDENTI (EP=RS-PR+R)	
		PREVISIONI DEFINITIVE DI COMPETENZA (CP)		PAGAMENTI IN C/COMPETENZA (PC)		IMPEGNI (I)		ECONOMIE DI COMPETENZA (ECP= CP-I-FPV)		RESIDUI PASSIVI DA ESERCIZIO DI COMPETENZA (EC=I-PC)	
		PREVISIONI DEFINITIVE DI CASSA (CS)		TOTALE PAGAMENTI (TP=PR+PC)		FONDO PLURIENNALE VINCOLATO (FPV)				TOTALE RESIDUI PASSIVI DA RIPORTARE (TR=EP+EC)	
Titolo 1	Spese correnti	RS	0,00	PR	0,00	R	0,00			EP	0,00
		CP	0,00	PC	0,00	I	0,00	ECP	0,00	EC	0,00
		CS	0,00	TP	0,00	FPV	0,00			TR	0,00
Titolo 2	Spese in conto capitale	RS	0,00	PR	0,00	R	0,00			EP	0,00
		CP	0,00	PC	0,00	I	0,00	ECP	0,00	EC	0,00
		CS	0,00	TP	0,00	FPV	0,00			TR	0,00
Titolo 3	Spese per incremento attività finanziarie	RS	0,00	PR	0,00	R	0,00			EP	0,00
		CP	0,00	PC	0,00	I	0,00	ECP	0,00	EC	0,00
		CS	0,00	TP	0,00	FPV	0,00			TR	0,00
Totale programma 03	Politica regionale unitaria per la tutela dei beni e delle attività culturali	RS	0,00	PR	0,00	R	0,00			EP	0,00
		CP	0,00	PC	0,00	I	0,00	ECP	0,00	EC	0,00
		CS	0,00	TP	0,00	FPV	0,00			TR	0,00
TOTALE MISSIONE 05	Tutela e valorizzazione dei beni e delle attività culturali	RS	0,00	PR	0,00	R	0,00			EP	0,00
		CP	0,00	PC	0,00	I	0,00	ECP	0,00	EC	0,00
		CS	0,00	TP	0,00	FPV	0,00			TR	0,00
MISSIONE 06	Politiche giovanili, sport e tempo libero										
0601	Programma 01	Sport e tempo libero									
Titolo 1	Spese correnti	RS	0,00	PR	0,00	R	0,00			EP	0,00
		CP	0,00	PC	0,00	I	0,00	ECP	0,00	EC	0,00
		CS	0,00	TP	0,00	FPV	0,00			TR	0,00
Titolo 2	Spese in conto capitale	RS	0,00	PR	0,00	R	0,00			EP	0,00
		CP	0,00	PC	0,00	I	0,00	ECP	0,00	EC	0,00
		CS	0,00	TP	0,00	FPV	0,00			TR	0,00
Titolo 3	Spese per incremento attività finanziarie	RS	0,00	PR	0,00	R	0,00			EP	0,00
		CP	0,00	PC	0,00	I	0,00	ECP	0,00	EC	0,00
		CS	0,00	TP	0,00	FPV	0,00			TR	0,00

CONTO DEL BILANCIO - GESTIONE DELLA SPESA

MISSIONE, PROGRAMMA, TITOLO	DENOMINAZIONE	RESIDUI PASSIVI AL 01/01/2020 (RS)		PAGAMENTI IN C/RESIDUI (PR)		RIACCERTAMENTO RESIDUI (R)				RESIDUI PASSIVI DA ESERCIZI PRECEDENTI (EP=RS-PR+R)	
		PREVISIONI DEFINITIVE DI COMPETENZA (CP)		PAGAMENTI IN C/COMPETENZA (PC)		IMPEGNI (I)		ECONOMIE DI COMPETENZA (ECP= CP-I-FPV)		RESIDUI PASSIVI DA ESERCIZIO DI COMPETENZA (EC=I-PC)	
		PREVISIONI DEFINITIVE DI CASSA (CS)		TOTALE PAGAMENTI (TP=PR+PC)		FONDO PLURIENNALE VINCOLATO (FPV)				TOTALE RESIDUI PASSIVI DA RIPORTARE (TR=EP+EC)	
Totale programma	01 Sport e tempo libero	RS	0,00	PR	0,00	R	0,00			EP	0,00
		CP	0,00	PC	0,00	I	0,00	ECP	0,00	EC	0,00
		CS	0,00	TP	0,00	FPV	0,00			TR	0,00
0602 Programma	02 Giovani										
	Titolo 1 Spese correnti	RS	0,00	PR	0,00	R	0,00			EP	0,00
		CP	0,00	PC	0,00	I	0,00	ECP	0,00	EC	0,00
		CS	0,00	TP	0,00	FPV	0,00			TR	0,00
	Titolo 2 Spese in conto capitale	RS	0,00	PR	0,00	R	0,00			EP	0,00
		CP	0,00	PC	0,00	I	0,00	ECP	0,00	EC	0,00
		CS	0,00	TP	0,00	FPV	0,00			TR	0,00
	Titolo 3 Spese per incremento attività finanziarie	RS	0,00	PR	0,00	R	0,00			EP	0,00
		CP	0,00	PC	0,00	I	0,00	ECP	0,00	EC	0,00
		CS	0,00	TP	0,00	FPV	0,00			TR	0,00
Totale programma	02 Giovani	RS	0,00	PR	0,00	R	0,00			EP	0,00
		CP	0,00	PC	0,00	I	0,00	ECP	0,00	EC	0,00
		CS	0,00	TP	0,00	FPV	0,00			TR	0,00
0603 Programma	03 Politica regionale unitaria per i giovani, lo sport e il tempo libero										
	Titolo 1 Spese correnti	RS	0,00	PR	0,00	R	0,00			EP	0,00
		CP	0,00	PC	0,00	I	0,00	ECP	0,00	EC	0,00
		CS	0,00	TP	0,00	FPV	0,00			TR	0,00
	Titolo 2 Spese in conto capitale	RS	0,00	PR	0,00	R	0,00			EP	0,00
		CP	0,00	PC	0,00	I	0,00	ECP	0,00	EC	0,00
		CS	0,00	TP	0,00	FPV	0,00			TR	0,00
	Titolo 3 Spese per incremento attività finanziarie	RS	0,00	PR	0,00	R	0,00			EP	0,00
		CP	0,00	PC	0,00	I	0,00	ECP	0,00	EC	0,00
		CS	0,00	TP	0,00	FPV	0,00			TR	0,00

CONTO DEL BILANCIO - GESTIONE DELLA SPESA

MISSIONE, PROGRAMMA, TITOLO	DENOMINAZIONE	RESIDUI PASSIVI AL 01/01/2020 (RS)		PAGAMENTI IN C/RESIDUI (PR)		RIACCERTAMENTO RESIDUI (R)				RESIDUI PASSIVI DA ESERCIZI PRECEDENTI (EP=RS-PR+R)		
		PREVISIONI DEFINITIVE DI COMPETENZA (CP)		PAGAMENTI IN C/COMPETENZA (PC)		IMPEGNI (I)		ECONOMIE DI COMPETENZA (ECP= CP-I-FPV)		RESIDUI PASSIVI DA ESERCIZIO DI COMPETENZA (EC=I-PC)		
		PREVISIONI DEFINITIVE DI CASSA (CS)		TOTALE PAGAMENTI (TP=PR+PC)		FONDO PLURIENNALE VINCOLATO (FPV)				TOTALE RESIDUI PASSIVI DA RIPORTARE (TR=EP+EC)		
Totale programma	03	Politica regionale unitaria per i giovani, lo sport e il tempo libero	RS	0,00	PR	0,00	R	0,00			EP	0,00
			CP	0,00	PC	0,00	I	0,00	ECP	0,00	EC	0,00
			CS	0,00	TP	0,00	FPV	0,00			TR	0,00
TOTALE MISSIONE	06	Politiche giovanili, sport e tempo libero	RS	0,00	PR	0,00	R	0,00			EP	0,00
			CP	0,00	PC	0,00	I	0,00	ECP	0,00	EC	0,00
			CS	0,00	TP	0,00	FPV	0,00			TR	0,00
MISSIONE	07	Turismo										
0701	Programma	01	Sviluppo e la valorizzazione del turismo									
	Titolo 1	Spese correnti	RS	0,00	PR	0,00	R	0,00			EP	0,00
			CP	0,00	PC	0,00	I	0,00	ECP	0,00	EC	0,00
			CS	0,00	TP	0,00	FPV	0,00			TR	0,00
	Titolo 2	Spese in conto capitale	RS	0,00	PR	0,00	R	0,00			EP	0,00
			CP	0,00	PC	0,00	I	0,00	ECP	0,00	EC	0,00
			CS	0,00	TP	0,00	FPV	0,00			TR	0,00
	Titolo 3	Spese per incremento attività finanziarie	RS	0,00	PR	0,00	R	0,00			EP	0,00
			CP	0,00	PC	0,00	I	0,00	ECP	0,00	EC	0,00
			CS	0,00	TP	0,00	FPV	0,00			TR	0,00
Totale programma	01	Sviluppo e la valorizzazione del turismo	RS	0,00	PR	0,00	R	0,00			EP	0,00
			CP	0,00	PC	0,00	I	0,00	ECP	0,00	EC	0,00
			CS	0,00	TP	0,00	FPV	0,00			TR	0,00
0702	Programma	02	Politica regionale unitaria per il turismo									
	Titolo 1	Spese correnti	RS	0,00	PR	0,00	R	0,00			EP	0,00
			CP	0,00	PC	0,00	I	0,00	ECP	0,00	EC	0,00
			CS	0,00	TP	0,00	FPV	0,00			TR	0,00
	Titolo 2	Spese in conto capitale	RS	0,00	PR	0,00	R	0,00			EP	0,00
			CP	0,00	PC	0,00	I	0,00	ECP	0,00	EC	0,00
			CS	0,00	TP	0,00	FPV	0,00			TR	0,00

CONTO DEL BILANCIO - GESTIONE DELLA SPESA

MISSIONE, PROGRAMMA, TITOLO	DENOMINAZIONE	RESIDUI PASSIVI AL 01/01/2020 (RS)		PAGAMENTI IN C/RESIDUI (PR)		RIACCERTAMENTO RESIDUI (R)				RESIDUI PASSIVI DA ESERCIZI PRECEDENTI (EP=RS-PR+R)	
		PREVISIONI DEFINITIVE DI COMPETENZA (CP)		PAGAMENTI IN C/COMPETENZA (PC)		IMPEGNI (I)		ECONOMIE DI COMPETENZA (ECP= CP-I-FPV)		RESIDUI PASSIVI DA ESERCIZIO DI COMPETENZA (EC=I-PC)	
		PREVISIONI DEFINITIVE DI CASSA (CS)		TOTALE PAGAMENTI (TP=PR+PC)		FONDO PLURIENNALE VINCOLATO (FPV)				TOTALE RESIDUI PASSIVI DA RIPORTARE (TR=EP+EC)	
Titolo 3	Spese per incremento attività finanziarie	RS	0,00	PR	0,00	R	0,00			EP	0,00
		CP	0,00	PC	0,00	I	0,00	ECP	0,00	EC	0,00
		CS	0,00	TP	0,00	FPV	0,00			TR	0,00
Totale programma 02	Politica regionale unitaria per il turismo	RS	0,00	PR	0,00	R	0,00			EP	0,00
		CP	0,00	PC	0,00	I	0,00	ECP	0,00	EC	0,00
		CS	0,00	TP	0,00	FPV	0,00			TR	0,00
TOTALE MISSIONE 07	Turismo	RS	0,00	PR	0,00	R	0,00			EP	0,00
		CP	0,00	PC	0,00	I	0,00	ECP	0,00	EC	0,00
		CS	0,00	TP	0,00	FPV	0,00			TR	0,00
MISSIONE 08	Aspetto del territorio ed edilizia abitativa										
0801	Programma 01	Urbanistica e assetto del territorio									
Titolo 1	Spese correnti	RS	0,00	PR	0,00	R	0,00			EP	0,00
		CP	0,00	PC	0,00	I	0,00	ECP	0,00	EC	0,00
		CS	0,00	TP	0,00	FPV	0,00			TR	0,00
Titolo 2	Spese in conto capitale	RS	0,00	PR	0,00	R	0,00			EP	0,00
		CP	0,00	PC	0,00	I	0,00	ECP	0,00	EC	0,00
		CS	0,00	TP	0,00	FPV	0,00			TR	0,00
Titolo 3	Spese per incremento attività finanziarie	RS	0,00	PR	0,00	R	0,00			EP	0,00
		CP	0,00	PC	0,00	I	0,00	ECP	0,00	EC	0,00
		CS	0,00	TP	0,00	FPV	0,00			TR	0,00
Totale programma 01	Urbanistica e assetto del territorio	RS	0,00	PR	0,00	R	0,00			EP	0,00
		CP	0,00	PC	0,00	I	0,00	ECP	0,00	EC	0,00
		CS	0,00	TP	0,00	FPV	0,00			TR	0,00
0802	Programma 02	Edilizia residenziale pubblica e locale e piani di edilizia economico-popolare									
Titolo 1	Spese correnti	RS	0,00	PR	0,00	R	0,00			EP	0,00
		CP	0,00	PC	0,00	I	0,00	ECP	0,00	EC	0,00
		CS	0,00	TP	0,00	FPV	0,00			TR	0,00

CONTO DEL BILANCIO - GESTIONE DELLA SPESA

MISSIONE, PROGRAMMA, TITOLO	DENOMINAZIONE	RESIDUI PASSIVI AL 01/01/2020 (RS)		PAGAMENTI IN C/RESIDUI (PR)		RIACCERTAMENTO RESIDUI (R)				RESIDUI PASSIVI DA ESERCIZI PRECEDENTI (EP=RS-PR+R)	
		PREVISIONI DEFINITIVE DI COMPETENZA (CP)		PAGAMENTI IN C/COMPETENZA (PC)		IMPEGNI (I)		ECONOMIE DI COMPETENZA (ECP= CP-I-FPV)		RESIDUI PASSIVI DA ESERCIZIO DI COMPETENZA (EC=I-PC)	
		PREVISIONI DEFINITIVE DI CASSA (CS)		TOTALE PAGAMENTI (TP=PR+PC)		FONDO PLURIENNALE VINCOLATO (FPV)				TOTALE RESIDUI PASSIVI DA RIPORTARE (TR=EP+EC)	
Titolo 2	Spese in conto capitale	RS	0,00	PR	0,00	R	0,00			EP	0,00
		CP	0,00	PC	0,00	I	0,00	ECP	0,00	EC	0,00
		CS	0,00	TP	0,00	FPV	0,00			TR	0,00
Titolo 3	Spese per incremento attività finanziarie	RS	0,00	PR	0,00	R	0,00			EP	0,00
		CP	0,00	PC	0,00	I	0,00	ECP	0,00	EC	0,00
		CS	0,00	TP	0,00	FPV	0,00			TR	0,00
Totale programma 02	Edilizia residenziale pubblica e locale e piani di edilizia economico-popolare	RS	0,00	PR	0,00	R	0,00			EP	0,00
		CP	0,00	PC	0,00	I	0,00	ECP	0,00	EC	0,00
		CS	0,00	TP	0,00	FPV	0,00			TR	0,00
0803	Programma 03	Politica regionale unitaria per l'assetto del territorio e l'edilizia abitativa									
Titolo 1	Spese correnti	RS	0,00	PR	0,00	R	0,00			EP	0,00
		CP	0,00	PC	0,00	I	0,00	ECP	0,00	EC	0,00
		CS	0,00	TP	0,00	FPV	0,00			TR	0,00
Titolo 2	Spese in conto capitale	RS	0,00	PR	0,00	R	0,00			EP	0,00
		CP	0,00	PC	0,00	I	0,00	ECP	0,00	EC	0,00
		CS	0,00	TP	0,00	FPV	0,00			TR	0,00
Titolo 3	Spese per incremento attività finanziarie	RS	0,00	PR	0,00	R	0,00			EP	0,00
		CP	0,00	PC	0,00	I	0,00	ECP	0,00	EC	0,00
		CS	0,00	TP	0,00	FPV	0,00			TR	0,00
Totale programma 03	Politica regionale unitaria per l'assetto del territorio e l'edilizia abitativa	RS	0,00	PR	0,00	R	0,00			EP	0,00
		CP	0,00	PC	0,00	I	0,00	ECP	0,00	EC	0,00
		CS	0,00	TP	0,00	FPV	0,00			TR	0,00
TOTALE MISSIONE 08	Assetto del territorio ed edilizia abitativa	RS	0,00	PR	0,00	R	0,00			EP	0,00
		CP	0,00	PC	0,00	I	0,00	ECP	0,00	EC	0,00
		CS	0,00	TP	0,00	FPV	0,00			TR	0,00
MISSIONE 09	Sviluppo sostenibile e tutela del territorio e dell'ambiente										
0901	Programma 01	Difesa del suolo									

CONTO DEL BILANCIO - GESTIONE DELLA SPESA

MISSIONE, PROGRAMMA, TITOLO	DENOMINAZIONE	RESIDUI PASSIVI AL 01/01/2020 (RS)		PAGAMENTI IN C/RESIDUI (PR)		RIACCERTAMENTO RESIDUI (R)		RESIDUI PASSIVI DA ESERCIZI PRECEDENTI (EP=RS-PR+R)		
		PREVISIONI DEFINITIVE DI COMPETENZA (CP)		PAGAMENTI IN C/COMPETENZA (PC)		IMPEGNI (I)		ECONOMIE DI COMPETENZA (ECP= CP-I-FPV)		
		PREVISIONI DEFINITIVE DI CASSA (CS)		TOTALE PAGAMENTI (TP=PR+PC)		FONDO PLURIENNALE VINCOLATO (FPV)		TOTALE RESIDUI PASSIVI DA RIPORTARE (TR=EP+EC)		
Titolo 1	Spese correnti	RS	1.288.224,66	PR	1.144.230,06	R	4.198,07-	ECP	EP	139.796,53
		CP	20.031.770,27	PC	4.895.198,85	I	6.435.575,53		EC	1.540.376,68
		CS	21.319.994,93	TP	6.039.428,91	FPV	6.933.419,68		TR	1.680.173,21
Titolo 2	Spese in conto capitale	RS	1.525.035,83	PR	1.454.129,37	R	3.495,51-	ECP	EP	67.410,95
		CP	22.322.297,73	PC	5.463.458,98	I	6.452.804,18		EC	989.345,20
		CS	23.847.333,56	TP	6.917.588,35	FPV	6.834.554,74		TR	1.056.756,15
Titolo 3	Spese per incremento attività finanziarie	RS	0,00	PR	0,00	R	0,00	ECP	EP	0,00
		CP	0,00	PC	0,00	I	0,00		EC	0,00
		CS	0,00	TP	0,00	FPV	0,00		TR	0,00
Totale programma 01	Difesa del suolo	RS	2.813.260,49	PR	2.598.359,43	R	7.693,58-	ECP	EP	207.207,48
		CP	42.354.068,00	PC	10.358.657,83	I	12.888.379,71		EC	2.529.721,88
		CS	45.167.328,49	TP	12.957.017,26	FPV	13.767.974,42		TR	2.736.929,36
0902	Programma 02	Tutela, valorizzazione e recupero ambientale								
Titolo 1	Spese correnti	RS	0,00	PR	0,00	R	0,00	ECP	EP	0,00
		CP	0,00	PC	0,00	I	0,00		EC	0,00
		CS	0,00	TP	0,00	FPV	0,00		TR	0,00
Titolo 2	Spese in conto capitale	RS	0,00	PR	0,00	R	0,00	ECP	EP	0,00
		CP	0,00	PC	0,00	I	0,00		EC	0,00
		CS	0,00	TP	0,00	FPV	0,00		TR	0,00
Titolo 3	Spese per incremento attività finanziarie	RS	0,00	PR	0,00	R	0,00	ECP	EP	0,00
		CP	0,00	PC	0,00	I	0,00		EC	0,00
		CS	0,00	TP	0,00	FPV	0,00		TR	0,00
Totale programma 02	Tutela, valorizzazione e recupero ambientale	RS	0,00	PR	0,00	R	0,00	ECP	EP	0,00
		CP	0,00	PC	0,00	I	0,00		EC	0,00
		CS	0,00	TP	0,00	FPV	0,00		TR	0,00
0903	Programma 03	Rifiuti								

CONTO DEL BILANCIO - GESTIONE DELLA SPESA

MISSIONE, PROGRAMMA, TITOLO	DENOMINAZIONE	RESIDUI PASSIVI AL 01/01/2020 (RS)		PAGAMENTI IN C/RESIDUI (PR)		RIACCERTAMENTO RESIDUI (R)				RESIDUI PASSIVI DA ESERCIZI PRECEDENTI (EP=RS-PR+R)	
		PREVISIONI DEFINITIVE DI COMPETENZA (CP)		PAGAMENTI IN C/COMPETENZA (PC)		IMPEGNI (I)		ECONOMIE DI COMPETENZA (ECP= CP-I-FPV)		RESIDUI PASSIVI DA ESERCIZIO DI COMPETENZA (EC=I-PC)	
		PREVISIONI DEFINITIVE DI CASSA (CS)		TOTALE PAGAMENTI (TP=PR+PC)		FONDO PLURIENNALE VINCOLATO (FPV)				TOTALE RESIDUI PASSIVI DA RIPORTARE (TR=EP+EC)	
Titolo 1	Spese correnti	RS	0,00	PR	0,00	R	0,00			EP	0,00
		CP	0,00	PC	0,00	I	0,00	ECP	0,00	EC	0,00
		CS	0,00	TP	0,00	FPV	0,00			TR	0,00
Titolo 2	Spese in conto capitale	RS	0,00	PR	0,00	R	0,00			EP	0,00
		CP	0,00	PC	0,00	I	0,00	ECP	0,00	EC	0,00
		CS	0,00	TP	0,00	FPV	0,00			TR	0,00
Titolo 3	Spese per incremento attività finanziarie	RS	0,00	PR	0,00	R	0,00			EP	0,00
		CP	0,00	PC	0,00	I	0,00	ECP	0,00	EC	0,00
		CS	0,00	TP	0,00	FPV	0,00			TR	0,00
Totale programma 03	Rifiuti	RS	0,00	PR	0,00	R	0,00			EP	0,00
		CP	0,00	PC	0,00	I	0,00	ECP	0,00	EC	0,00
		CS	0,00	TP	0,00	FPV	0,00			TR	0,00
0904	Programma 04	Servizio idrico integrato									
Titolo 1	Spese correnti	RS	0,00	PR	0,00	R	0,00			EP	0,00
		CP	0,00	PC	0,00	I	0,00	ECP	0,00	EC	0,00
		CS	0,00	TP	0,00	FPV	0,00			TR	0,00
Titolo 2	Spese in conto capitale	RS	0,00	PR	0,00	R	0,00			EP	0,00
		CP	0,00	PC	0,00	I	0,00	ECP	0,00	EC	0,00
		CS	0,00	TP	0,00	FPV	0,00			TR	0,00
Titolo 3	Spese per incremento attività finanziarie	RS	0,00	PR	0,00	R	0,00			EP	0,00
		CP	0,00	PC	0,00	I	0,00	ECP	0,00	EC	0,00
		CS	0,00	TP	0,00	FPV	0,00			TR	0,00
Totale programma 04	Servizio idrico integrato	RS	0,00	PR	0,00	R	0,00			EP	0,00
		CP	0,00	PC	0,00	I	0,00	ECP	0,00	EC	0,00
		CS	0,00	TP	0,00	FPV	0,00			TR	0,00
0905	Programma 05	Aree protette, parchi naturali, protezione naturalistica e forestazione									

CONTO DEL BILANCIO - GESTIONE DELLA SPESA

MISSIONE, PROGRAMMA, TITOLO	DENOMINAZIONE	RESIDUI PASSIVI AL 01/01/2020 (RS)		PAGAMENTI IN C/RESIDUI (PR)		RIACCERTAMENTO RESIDUI (R)				RESIDUI PASSIVI DA ESERCIZI PRECEDENTI (EP=RS-PR+R)	
		PREVISIONI DEFINITIVE DI COMPETENZA (CP)		PAGAMENTI IN C/COMPETENZA (PC)		IMPEGNI (I)		ECONOMIE DI COMPETENZA (ECP= CP-I-FPV)		RESIDUI PASSIVI DA ESERCIZIO DI COMPETENZA (EC=I-PC)	
		PREVISIONI DEFINITIVE DI CASSA (CS)		TOTALE PAGAMENTI (TP=PR+PC)		FONDO PLURIENNALE VINCOLATO (FPV)				TOTALE RESIDUI PASSIVI DA RIPORTARE (TR=EP+EC)	
Titolo 1	Spese correnti	RS	0,00	PR	0,00	R	0,00			EP	0,00
		CP	0,00	PC	0,00	I	0,00	ECP	0,00	EC	0,00
		CS	0,00	TP	0,00	FPV	0,00			TR	0,00
Titolo 2	Spese in conto capitale	RS	0,00	PR	0,00	R	0,00			EP	0,00
		CP	0,00	PC	0,00	I	0,00	ECP	0,00	EC	0,00
		CS	0,00	TP	0,00	FPV	0,00			TR	0,00
Titolo 3	Spese per incremento attività finanziarie	RS	0,00	PR	0,00	R	0,00			EP	0,00
		CP	0,00	PC	0,00	I	0,00	ECP	0,00	EC	0,00
		CS	0,00	TP	0,00	FPV	0,00			TR	0,00
Totale programma 05	Aree protette, parchi naturali, protezione naturalistica e forestazione	RS	0,00	PR	0,00	R	0,00			EP	0,00
		CP	0,00	PC	0,00	I	0,00	ECP	0,00	EC	0,00
		CS	0,00	TP	0,00	FPV	0,00			TR	0,00
0906	Programma 06	Tutela e valorizzazione delle risorse idriche									
Titolo 1	Spese correnti	RS	0,00	PR	0,00	R	0,00			EP	0,00
		CP	0,00	PC	0,00	I	0,00	ECP	0,00	EC	0,00
		CS	0,00	TP	0,00	FPV	0,00			TR	0,00
Titolo 2	Spese in conto capitale	RS	0,00	PR	0,00	R	0,00			EP	0,00
		CP	0,00	PC	0,00	I	0,00	ECP	0,00	EC	0,00
		CS	0,00	TP	0,00	FPV	0,00			TR	0,00
Titolo 3	Spese per incremento attività finanziarie	RS	0,00	PR	0,00	R	0,00			EP	0,00
		CP	0,00	PC	0,00	I	0,00	ECP	0,00	EC	0,00
		CS	0,00	TP	0,00	FPV	0,00			TR	0,00
Totale programma 06	Tutela e valorizzazione delle risorse idriche	RS	0,00	PR	0,00	R	0,00			EP	0,00
		CP	0,00	PC	0,00	I	0,00	ECP	0,00	EC	0,00
		CS	0,00	TP	0,00	FPV	0,00			TR	0,00
0907	Programma 07	Sviluppo sostenibile territorio montano piccoli Comuni									

CONTO DEL BILANCIO - GESTIONE DELLA SPESA

MISSIONE, PROGRAMMA, TITOLO	DENOMINAZIONE	RESIDUI PASSIVI AL 01/01/2020 (RS)		PAGAMENTI IN C/RESIDUI (PR)		RIACCERTAMENTO RESIDUI (R)				RESIDUI PASSIVI DA ESERCIZI PRECEDENTI (EP=RS-PR+R)	
		PREVISIONI DEFINITIVE DI COMPETENZA (CP)		PAGAMENTI IN C/COMPETENZA (PC)		IMPEGNI (I)		ECONOMIE DI COMPETENZA (ECP= CP-I-FPV)		RESIDUI PASSIVI DA ESERCIZIO DI COMPETENZA (EC=I-PC)	
		PREVISIONI DEFINITIVE DI CASSA (CS)		TOTALE PAGAMENTI (TP=PR+PC)		FONDO PLURIENNALE VINCOLATO (FPV)				TOTALE RESIDUI PASSIVI DA RIPORTARE (TR=EP+EC)	
Titolo 1	Spese correnti	RS	0,00	PR	0,00	R	0,00			EP	0,00
		CP	0,00	PC	0,00	I	0,00	ECP	0,00	EC	0,00
		CS	0,00	TP	0,00	FPV	0,00			TR	0,00
Titolo 2	Spese in conto capitale	RS	0,00	PR	0,00	R	0,00			EP	0,00
		CP	0,00	PC	0,00	I	0,00	ECP	0,00	EC	0,00
		CS	0,00	TP	0,00	FPV	0,00			TR	0,00
Titolo 3	Spese per incremento attività finanziarie	RS	0,00	PR	0,00	R	0,00			EP	0,00
		CP	0,00	PC	0,00	I	0,00	ECP	0,00	EC	0,00
		CS	0,00	TP	0,00	FPV	0,00			TR	0,00
Totale programma 07	Sviluppo sostenibile territorio montano piccoli Comuni	RS	0,00	PR	0,00	R	0,00			EP	0,00
		CP	0,00	PC	0,00	I	0,00	ECP	0,00	EC	0,00
		CS	0,00	TP	0,00	FPV	0,00			TR	0,00
0908	Programma 08	Qualità dell'aria e riduzione dell'inquinamento									
Titolo 1	Spese correnti	RS	0,00	PR	0,00	R	0,00			EP	0,00
		CP	0,00	PC	0,00	I	0,00	ECP	0,00	EC	0,00
		CS	0,00	TP	0,00	FPV	0,00			TR	0,00
Titolo 2	Spese in conto capitale	RS	0,00	PR	0,00	R	0,00			EP	0,00
		CP	0,00	PC	0,00	I	0,00	ECP	0,00	EC	0,00
		CS	0,00	TP	0,00	FPV	0,00			TR	0,00
Titolo 3	Spese per incremento attività finanziarie	RS	0,00	PR	0,00	R	0,00			EP	0,00
		CP	0,00	PC	0,00	I	0,00	ECP	0,00	EC	0,00
		CS	0,00	TP	0,00	FPV	0,00			TR	0,00
Totale programma 08	Qualità dell'aria e riduzione dell'inquinamento	RS	0,00	PR	0,00	R	0,00			EP	0,00
		CP	0,00	PC	0,00	I	0,00	ECP	0,00	EC	0,00
		CS	0,00	TP	0,00	FPV	0,00			TR	0,00
0909	Programma 09	Politica regionale unitaria per lo sviluppo sostenibile e la tutela del territorio e l'ambiente									

CONTO DEL BILANCIO - GESTIONE DELLA SPESA

MISSIONE, PROGRAMMA, TITOLO	DENOMINAZIONE	RESIDUI PASSIVI AL 01/01/2020 (RS)		PAGAMENTI IN C/RESIDUI (PR)		RIACCERTAMENTO RESIDUI (R)				RESIDUI PASSIVI DA ESERCIZI PRECEDENTI (EP=RS-PR+R)	
		PREVISIONI DEFINITIVE DI COMPETENZA (CP)		PAGAMENTI IN C/COMPETENZA (PC)		IMPEGNI (I)		ECONOMIE DI COMPETENZA (ECP= CP-I-FPV)		RESIDUI PASSIVI DA ESERCIZIO DI COMPETENZA (EC=I-PC)	
		PREVISIONI DEFINITIVE DI CASSA (CS)		TOTALE PAGAMENTI (TP=PR+PC)		FONDO PLURIENNALE VINCOLATO (FPV)				TOTALE RESIDUI PASSIVI DA RIPORTARE (TR=EP+EC)	
Titolo 1	Spese correnti	RS	0,00	PR	0,00	R	0,00			EP	0,00
		CP	0,00	PC	0,00	I	0,00	ECP	0,00	EC	0,00
		CS	0,00	TP	0,00	FPV	0,00			TR	0,00
Titolo 2	Spese in conto capitale	RS	0,00	PR	0,00	R	0,00			EP	0,00
		CP	0,00	PC	0,00	I	0,00	ECP	0,00	EC	0,00
		CS	0,00	TP	0,00	FPV	0,00			TR	0,00
Titolo 3	Spese per incremento attività finanziarie	RS	0,00	PR	0,00	R	0,00			EP	0,00
		CP	0,00	PC	0,00	I	0,00	ECP	0,00	EC	0,00
		CS	0,00	TP	0,00	FPV	0,00			TR	0,00
Totale programma 09	Politica regionale unitaria per lo sviluppo sostenibile e la tutela del territorio e l'ambiente	RS	0,00	PR	0,00	R	0,00			EP	0,00
		CP	0,00	PC	0,00	I	0,00	ECP	0,00	EC	0,00
		CS	0,00	TP	0,00	FPV	0,00			TR	0,00
TOTALE MISSIONE 09	Sviluppo sostenibile e tutela del territorio e dell'ambiente	RS	2.813.260,49	PR	2.598.359,43	R	7.693,58-			EP	207.207,48
		CP	42.354.068,00	PC	10.358.657,83	I	12.888.379,71	ECP	15.697.713,87	EC	2.529.721,88
		CS	45.167.328,49	TP	12.957.017,26	FPV	13.767.974,42			TR	2.736.929,36
MISSIONE 10	Trasporti e diritto alla mobilità										
1001 Programma 01	Trasporto ferroviario										
Titolo 1	Spese correnti	RS	0,00	PR	0,00	R	0,00			EP	0,00
		CP	0,00	PC	0,00	I	0,00	ECP	0,00	EC	0,00
		CS	0,00	TP	0,00	FPV	0,00			TR	0,00
Titolo 2	Spese in conto capitale	RS	0,00	PR	0,00	R	0,00			EP	0,00
		CP	0,00	PC	0,00	I	0,00	ECP	0,00	EC	0,00
		CS	0,00	TP	0,00	FPV	0,00			TR	0,00
Titolo 3	Spese per incremento attività finanziarie	RS	0,00	PR	0,00	R	0,00			EP	0,00
		CP	0,00	PC	0,00	I	0,00	ECP	0,00	EC	0,00
		CS	0,00	TP	0,00	FPV	0,00			TR	0,00

CONTO DEL BILANCIO - GESTIONE DELLA SPESA

MISSIONE, PROGRAMMA, TITOLO	DENOMINAZIONE	RESIDUI PASSIVI AL 01/01/2020 (RS)		PAGAMENTI IN C/RESIDUI (PR)		RIACCERTAMENTO RESIDUI (R)				RESIDUI PASSIVI DA ESERCIZI PRECEDENTI (EP=RS-PR+R)	
		PREVISIONI DEFINITIVE DI COMPETENZA (CP)		PAGAMENTI IN C/COMPETENZA (PC)		IMPEGNI (I)		ECONOMIE DI COMPETENZA (ECP= CP-I-FPV)		RESIDUI PASSIVI DA ESERCIZIO DI COMPETENZA (EC=I-PC)	
		PREVISIONI DEFINITIVE DI CASSA (CS)		TOTALE PAGAMENTI (TP=PR+PC)		FONDO PLURIENNALE VINCOLATO (FPV)				TOTALE RESIDUI PASSIVI DA RIPORTARE (TR=EP+EC)	
Totale programma 01	Trasporto ferroviario	RS	0,00	PR	0,00	R	0,00			EP	0,00
		CP	0,00	PC	0,00	I	0,00	ECP	0,00	EC	0,00
		CS	0,00	TP	0,00	FPV	0,00			TR	0,00
1002	Programma 02	Trasporto pubblico locale									
Titolo 1	Spese correnti	RS	0,00	PR	0,00	R	0,00			EP	0,00
		CP	0,00	PC	0,00	I	0,00	ECP	0,00	EC	0,00
		CS	0,00	TP	0,00	FPV	0,00			TR	0,00
Titolo 2	Spese in conto capitale	RS	0,00	PR	0,00	R	0,00			EP	0,00
		CP	0,00	PC	0,00	I	0,00	ECP	0,00	EC	0,00
		CS	0,00	TP	0,00	FPV	0,00			TR	0,00
Titolo 3	Spese per incremento attività finanziarie	RS	0,00	PR	0,00	R	0,00			EP	0,00
		CP	0,00	PC	0,00	I	0,00	ECP	0,00	EC	0,00
		CS	0,00	TP	0,00	FPV	0,00			TR	0,00
Titolo 4	Rimborso Prestiti	RS	0,00	PR	0,00	R	0,00			EP	0,00
		CP	0,00	PC	0,00	I	0,00	ECP	0,00	EC	0,00
		CS	0,00	TP	0,00	FPV	0,00			TR	0,00
Totale programma 02	Trasporto pubblico locale	RS	0,00	PR	0,00	R	0,00			EP	0,00
		CP	0,00	PC	0,00	I	0,00	ECP	0,00	EC	0,00
		CS	0,00	TP	0,00	FPV	0,00			TR	0,00
1003	Programma 03	Trasporto per vie d'acqua									
Titolo 1	Spese correnti	RS	0,00	PR	0,00	R	0,00			EP	0,00
		CP	0,00	PC	0,00	I	0,00	ECP	0,00	EC	0,00
		CS	0,00	TP	0,00	FPV	0,00			TR	0,00
Titolo 2	Spese in conto capitale	RS	0,00	PR	0,00	R	0,00			EP	0,00
		CP	0,00	PC	0,00	I	0,00	ECP	0,00	EC	0,00
		CS	0,00	TP	0,00	FPV	0,00			TR	0,00

CONTO DEL BILANCIO - GESTIONE DELLA SPESA

MISSIONE, PROGRAMMA, TITOLO	DENOMINAZIONE	RESIDUI PASSIVI AL 01/01/2020 (RS)		PAGAMENTI IN C/RESIDUI (PR)		RIACCERTAMENTO RESIDUI (R)		RESIDUI PASSIVI DA ESERCIZI PRECEDENTI (EP=RS-PR+R)			
		PREVISIONI DEFINITIVE DI COMPETENZA (CP)		PAGAMENTI IN C/COMPETENZA (PC)		IMPEGNI (I)		ECONOMIE DI COMPETENZA (ECP= CP-I-FPV)		RESIDUI PASSIVI DA ESERCIZIO DI COMPETENZA (EC=I-PC)	
		PREVISIONI DEFINITIVE DI CASSA (CS)		TOTALE PAGAMENTI (TP=PR+PC)		FONDO PLURIENNALE VINCOLATO (FPV)				TOTALE RESIDUI PASSIVI DA RIPORTARE (TR=EP+EC)	
Titolo 3	Spese per incremento attività finanziarie	RS	0,00	PR	0,00	R	0,00			EP	0,00
		CP	0,00	PC	0,00	I	0,00	ECP	0,00	EC	0,00
		CS	0,00	TP	0,00	FPV	0,00			TR	0,00
Totale programma 03	Trasporto per vie d'acqua	RS	0,00	PR	0,00	R	0,00			EP	0,00
		CP	0,00	PC	0,00	I	0,00	ECP	0,00	EC	0,00
		CS	0,00	TP	0,00	FPV	0,00			TR	0,00
1004	Programma 04	Altre modalità di trasporto									
Titolo 1	Spese correnti	RS	0,00	PR	0,00	R	0,00			EP	0,00
		CP	0,00	PC	0,00	I	0,00	ECP	0,00	EC	0,00
		CS	0,00	TP	0,00	FPV	0,00			TR	0,00
Titolo 2	Spese in conto capitale	RS	0,00	PR	0,00	R	0,00			EP	0,00
		CP	0,00	PC	0,00	I	0,00	ECP	0,00	EC	0,00
		CS	0,00	TP	0,00	FPV	0,00			TR	0,00
Titolo 3	Spese per incremento attività finanziarie	RS	0,00	PR	0,00	R	0,00			EP	0,00
		CP	0,00	PC	0,00	I	0,00	ECP	0,00	EC	0,00
		CS	0,00	TP	0,00	FPV	0,00			TR	0,00
Totale programma 04	Altre modalità di trasporto	RS	0,00	PR	0,00	R	0,00			EP	0,00
		CP	0,00	PC	0,00	I	0,00	ECP	0,00	EC	0,00
		CS	0,00	TP	0,00	FPV	0,00			TR	0,00
1005	Programma 05	Viabilità e infrastrutture stradali									
Titolo 1	Spese correnti	RS	0,00	PR	0,00	R	0,00			EP	0,00
		CP	0,00	PC	0,00	I	0,00	ECP	0,00	EC	0,00
		CS	0,00	TP	0,00	FPV	0,00			TR	0,00
Titolo 2	Spese in conto capitale	RS	0,00	PR	0,00	R	0,00			EP	0,00
		CP	0,00	PC	0,00	I	0,00	ECP	0,00	EC	0,00
		CS	0,00	TP	0,00	FPV	0,00			TR	0,00

CONTO DEL BILANCIO - GESTIONE DELLA SPESA

MISSIONE, PROGRAMMA, TITOLO	DENOMINAZIONE	RESIDUI PASSIVI AL 01/01/2020 (RS)		PAGAMENTI IN C/RESIDUI (PR)		RIACCERTAMENTO RESIDUI (R)				RESIDUI PASSIVI DA ESERCIZI PRECEDENTI (EP=RS-PR+R)	
		PREVISIONI DEFINITIVE DI COMPETENZA (CP)		PAGAMENTI IN C/COMPETENZA (PC)		IMPEGNI (I)		ECONOMIE DI COMPETENZA (ECP= CP-I-FPV)		RESIDUI PASSIVI DA ESERCIZIO DI COMPETENZA (EC=I-PC)	
		PREVISIONI DEFINITIVE DI CASSA (CS)		TOTALE PAGAMENTI (TP=PR+PC)		FONDO PLURIENNALE VINCOLATO (FPV)				TOTALE RESIDUI PASSIVI DA RIPORTARE (TR=EP+EC)	
Titolo 3	Spese per incremento attività finanziarie	RS	0,00	PR	0,00	R	0,00			EP	0,00
		CP	0,00	PC	0,00	I	0,00	ECP	0,00	EC	0,00
		CS	0,00	TP	0,00	FPV	0,00			TR	0,00
Titolo 4	Rimborso Prestiti	RS	0,00	PR	0,00	R	0,00			EP	0,00
		CP	0,00	PC	0,00	I	0,00	ECP	0,00	EC	0,00
		CS	0,00	TP	0,00	FPV	0,00			TR	0,00
Totale programma 05	Viabilità e infrastrutture stradali	RS	0,00	PR	0,00	R	0,00			EP	0,00
		CP	0,00	PC	0,00	I	0,00	ECP	0,00	EC	0,00
		CS	0,00	TP	0,00	FPV	0,00			TR	0,00
1006	Programma 06	Politica regionale unitaria per i trasporti e il diritto alla mobilità									
Titolo 1	Spese correnti	RS	0,00	PR	0,00	R	0,00			EP	0,00
		CP	0,00	PC	0,00	I	0,00	ECP	0,00	EC	0,00
		CS	0,00	TP	0,00	FPV	0,00			TR	0,00
Titolo 2	Spese in conto capitale	RS	0,00	PR	0,00	R	0,00			EP	0,00
		CP	0,00	PC	0,00	I	0,00	ECP	0,00	EC	0,00
		CS	0,00	TP	0,00	FPV	0,00			TR	0,00
Titolo 3	Spese per incremento attività finanziarie	RS	0,00	PR	0,00	R	0,00			EP	0,00
		CP	0,00	PC	0,00	I	0,00	ECP	0,00	EC	0,00
		CS	0,00	TP	0,00	FPV	0,00			TR	0,00
Totale programma 06	Politica regionale unitaria per i trasporti e il diritto alla mobilità	RS	0,00	PR	0,00	R	0,00			EP	0,00
		CP	0,00	PC	0,00	I	0,00	ECP	0,00	EC	0,00
		CS	0,00	TP	0,00	FPV	0,00			TR	0,00
TOTALE MISSIONE 10	Trasporti e diritto alla mobilità	RS	0,00	PR	0,00	R	0,00			EP	0,00
		CP	0,00	PC	0,00	I	0,00	ECP	0,00	EC	0,00
		CS	0,00	TP	0,00	FPV	0,00			TR	0,00
MISSIONE 11	Soccorso civile										
1101	Programma 01	Sistema di protezione civile									

CONTO DEL BILANCIO - GESTIONE DELLA SPESA

MISSIONE, PROGRAMMA, TITOLO	DENOMINAZIONE	RESIDUI PASSIVI AL 01/01/2020 (RS)		PAGAMENTI IN C/RESIDUI (PR)		RIACCERTAMENTO RESIDUI (R)				RESIDUI PASSIVI DA ESERCIZI PRECEDENTI (EP=RS-PR+R)	
		PREVISIONI DEFINITIVE DI COMPETENZA (CP)		PAGAMENTI IN C/COMPETENZA (PC)		IMPEGNI (I)		ECONOMIE DI COMPETENZA (ECP= CP-I-FPV)		RESIDUI PASSIVI DA ESERCIZIO DI COMPETENZA (EC=I-PC)	
		PREVISIONI DEFINITIVE DI CASSA (CS)		TOTALE PAGAMENTI (TP=PR+PC)		FONDO PLURIENNALE VINCOLATO (FPV)				TOTALE RESIDUI PASSIVI DA RIPORTARE (TR=EP+EC)	
Titolo 1	Spese correnti	RS	1.905.304,26	PR	1.051.223,67	R	238.925,42-			EP	615.155,17
		CP	9.472.330,22	PC	4.241.770,42	I	5.260.040,58	ECP	3.199.823,56	EC	1.018.270,16
		CS	11.377.634,48	TP	5.292.994,09	FPV	1.012.466,08			TR	1.633.425,33
Titolo 2	Spese in conto capitale	RS	8.196.463,11	PR	3.401.379,88	R	793.190,76-			EP	4.001.892,47
		CP	22.259.853,67	PC	1.569.521,04	I	7.896.334,61	ECP	9.400.987,66	EC	6.326.813,57
		CS	30.456.316,78	TP	4.970.900,92	FPV	4.962.531,40			TR	10.328.706,04
Titolo 3	Spese per incremento attività finanziarie	RS	0,00	PR	0,00	R	0,00			EP	0,00
		CP	0,00	PC	0,00	I	0,00	ECP	0,00	EC	0,00
		CS	0,00	TP	0,00	FPV	0,00			TR	0,00
Totale programma 01	Sistema di protezione civile	RS	10.101.767,37	PR	4.452.603,55	R	1.032.116,18-			EP	4.617.047,64
		CP	31.732.183,89	PC	5.811.291,46	I	13.156.375,19	ECP	12.600.811,22	EC	7.345.083,73
		CS	41.833.951,26	TP	10.263.895,01	FPV	5.974.997,48			TR	11.962.131,37
1102	Programma 02	Interventi a seguito di calamità naturali									
Titolo 1	Spese correnti	RS	1.694.873,19	PR	1.115.577,07	R	134.656,59-			EP	444.639,53
		CP	9.724.258,88	PC	2.343.040,07	I	4.389.436,08	ECP	5.159.822,80	EC	2.046.396,01
		CS	11.419.132,07	TP	3.458.617,14	FPV	175.000,00			TR	2.491.035,54
Titolo 2	Spese in conto capitale	RS	6.481.380,46	PR	3.550.984,97	R	154.982,44-			EP	2.775.413,05
		CP	35.177.023,71	PC	8.337.811,25	I	14.601.402,56	ECP	11.640.364,80	EC	6.263.591,31
		CS	41.658.404,17	TP	11.888.796,22	FPV	8.935.256,35			TR	9.039.004,36
Titolo 3	Spese per incremento attività finanziarie	RS	0,00	PR	0,00	R	0,00			EP	0,00
		CP	0,00	PC	0,00	I	0,00	ECP	0,00	EC	0,00
		CS	0,00	TP	0,00	FPV	0,00			TR	0,00
Titolo 4	Rimborso Prestiti	RS	0,00	PR	0,00	R	0,00			EP	0,00
		CP	0,00	PC	0,00	I	0,00	ECP	0,00	EC	0,00
		CS	0,00	TP	0,00	FPV	0,00			TR	0,00
Totale programma 02	Interventi a seguito di calamità naturali	RS	8.176.253,65	PR	4.666.562,04	R	289.639,03-			EP	3.220.052,58
		CP	44.901.282,59	PC	10.680.851,32	I	18.990.838,64	ECP	16.800.187,60	EC	8.309.987,32
		CS	53.077.536,24	TP	15.347.413,36	FPV	9.110.256,35			TR	11.530.039,90

CONTO DEL BILANCIO - GESTIONE DELLA SPESA

MISSIONE, PROGRAMMA, TITOLO	DENOMINAZIONE	RESIDUI PASSIVI AL 01/01/2020 (RS)		PAGAMENTI IN C/RESIDUI (PR)		RIACCERTAMENTO RESIDUI (R)		RESIDUI PASSIVI DA ESERCIZI PRECEDENTI (EP=RS-PR+R)			
		PREVISIONI DEFINITIVE DI COMPETENZA (CP)		PAGAMENTI IN C/COMPETENZA (PC)		IMPEGNI (I)		ECONOMIE DI COMPETENZA (ECP= CP-I-FPV)			
		PREVISIONI DEFINITIVE DI CASSA (CS)		TOTALE PAGAMENTI (TP=PR+PC)		FONDO PLURIENNALE VINCOLATO (FPV)		TOTALE RESIDUI PASSIVI DA RIPORTARE (TR=EP+EC)			
1103	Programma 03	Politica regionale unitaria per il soccorso e la protezione civile									
	Titolo 1	Spese correnti	RS	0,00	PR	0,00	R	0,00	EP	0,00	
			CP	0,00	PC	0,00	I	0,00	ECP	0,00	
			CS	0,00	TP	0,00	FPV	0,00		0,00	
	Titolo 2	Spese in conto capitale	RS	0,00	PR	0,00	R	0,00	EP	0,00	
			CP	0,00	PC	0,00	I	0,00	ECP	0,00	
			CS	0,00	TP	0,00	FPV	0,00		0,00	
	Titolo 3	Spese per incremento attività finanziarie	RS	0,00	PR	0,00	R	0,00	EP	0,00	
			CP	0,00	PC	0,00	I	0,00	ECP	0,00	
			CS	0,00	TP	0,00	FPV	0,00		0,00	
	Totale programma	03	Politica regionale unitaria per il soccorso e la protezione civile	RS	0,00	PR	0,00	R	0,00	EP	0,00
				CP	0,00	PC	0,00	I	0,00	ECP	0,00
				CS	0,00	TP	0,00	FPV	0,00	TR	0,00
TOTALE MISSIONE	11	Soccorso civile	RS	18.278.021,02	PR	9.119.165,59	R	1.321.755,21-	EP	7.837.100,22	
			CP	76.633.466,48	PC	16.492.142,78	I	32.147.213,83	ECP	29.400.998,82	
			CS	94.911.487,50	TP	25.611.308,37	FPV	15.085.253,83		23.492.171,27	
MISSIONE	12	Diritti sociali, politiche sociali e famiglia									
1201	Programma 01	Interventi per l'infanzia e i minori e per asili nido									
	Titolo 1	Spese correnti	RS	0,00	PR	0,00	R	0,00	EP	0,00	
			CP	0,00	PC	0,00	I	0,00	ECP	0,00	
			CS	0,00	TP	0,00	FPV	0,00		0,00	
	Titolo 2	Spese in conto capitale	RS	0,00	PR	0,00	R	0,00	EP	0,00	
			CP	0,00	PC	0,00	I	0,00	ECP	0,00	
			CS	0,00	TP	0,00	FPV	0,00		0,00	
	Titolo 3	Spese per incremento attività finanziarie	RS	0,00	PR	0,00	R	0,00	EP	0,00	
			CP	0,00	PC	0,00	I	0,00	ECP	0,00	
			CS	0,00	TP	0,00	FPV	0,00		0,00	

CONTO DEL BILANCIO - GESTIONE DELLA SPESA

MISSIONE, PROGRAMMA, TITOLO	DENOMINAZIONE	RESIDUI PASSIVI AL 01/01/2020 (RS)		PAGAMENTI IN C/RESIDUI (PR)		RIACCERTAMENTO RESIDUI (R)				RESIDUI PASSIVI DA ESERCIZIO PRECEDENTI (EP=RS-PR+R)		
		PREVISIONI DEFINITIVE DI COMPETENZA (CP)		PAGAMENTI IN C/COMPETENZA (PC)		IMPEGNI (I)		ECONOMIE DI COMPETENZA (ECP= CP-I-FPV)		RESIDUI PASSIVI DA ESERCIZIO DI COMPETENZA (EC=I-PC)		
		PREVISIONI DEFINITIVE DI CASSA (CS)		TOTALE PAGAMENTI (TP=PR+PC)		FONDO PLURIENNALE VINCOLATO (FPV)				TOTALE RESIDUI PASSIVI DA RIPORTARE (TR=EP+EC)		
Totale programma	01	Interventi per l'infanzia e i minori e per asili nido	RS	0,00	PR	0,00	R	0,00			EP	0,00
			CP	0,00	PC	0,00	I	0,00	ECP	0,00	EC	0,00
			CS	0,00	TP	0,00	FPV	0,00			TR	0,00
1202	Programma	02	Interventi per la disabilità									
Titolo 1		Spese correnti	RS	0,00	PR	0,00	R	0,00			EP	0,00
			CP	0,00	PC	0,00	I	0,00	ECP	0,00	EC	0,00
			CS	0,00	TP	0,00	FPV	0,00			TR	0,00
Titolo 2		Spese in conto capitale	RS	0,00	PR	0,00	R	0,00			EP	0,00
			CP	0,00	PC	0,00	I	0,00	ECP	0,00	EC	0,00
			CS	0,00	TP	0,00	FPV	0,00			TR	0,00
Titolo 3		Spese per incremento attività finanziarie	RS	0,00	PR	0,00	R	0,00			EP	0,00
			CP	0,00	PC	0,00	I	0,00	ECP	0,00	EC	0,00
			CS	0,00	TP	0,00	FPV	0,00			TR	0,00
Totale programma	02	Interventi per la disabilità	RS	0,00	PR	0,00	R	0,00			EP	0,00
			CP	0,00	PC	0,00	I	0,00	ECP	0,00	EC	0,00
			CS	0,00	TP	0,00	FPV	0,00			TR	0,00
1203	Programma	03	Interventi per gli anziani									
Titolo 1		Spese correnti	RS	0,00	PR	0,00	R	0,00			EP	0,00
			CP	0,00	PC	0,00	I	0,00	ECP	0,00	EC	0,00
			CS	0,00	TP	0,00	FPV	0,00			TR	0,00
Titolo 2		Spese in conto capitale	RS	0,00	PR	0,00	R	0,00			EP	0,00
			CP	0,00	PC	0,00	I	0,00	ECP	0,00	EC	0,00
			CS	0,00	TP	0,00	FPV	0,00			TR	0,00
Titolo 3		Spese per incremento attività finanziarie	RS	0,00	PR	0,00	R	0,00			EP	0,00
			CP	0,00	PC	0,00	I	0,00	ECP	0,00	EC	0,00
			CS	0,00	TP	0,00	FPV	0,00			TR	0,00

CONTO DEL BILANCIO - GESTIONE DELLA SPESA

MISSIONE, PROGRAMMA, TITOLO	DENOMINAZIONE	RESIDUI PASSIVI AL 01/01/2020 (RS)		PAGAMENTI IN C/RESIDUI (PR)		RIACCERTAMENTO RESIDUI (R)				RESIDUI PASSIVI DA ESERCIZIO PRECEDENTI (EP=RS-PR+R)		
		PREVISIONI DEFINITIVE DI COMPETENZA (CP)		PAGAMENTI IN C/COMPETENZA (PC)		IMPEGNI (I)		ECONOMIE DI COMPETENZA (ECP= CP-I-FPV)		RESIDUI PASSIVI DA ESERCIZIO DI COMPETENZA (EC=I-PC)		
		PREVISIONI DEFINITIVE DI CASSA (CS)		TOTALE PAGAMENTI (TP=PR+PC)		FONDO PLURIENNALE VINCOLATO (FPV)				TOTALE RESIDUI PASSIVI DA RIPORTARE (TR=EP+EC)		
Totale programma	03	Interventi per gli anziani	RS	0,00	PR	0,00	R	0,00			EP	0,00
			CP	0,00	PC	0,00	I	0,00	ECP	0,00	EC	0,00
			CS	0,00	TP	0,00	FPV	0,00			TR	0,00
1204	Programma	04	Interventi per i soggetti a rischio di esclusione sociale									
Titolo 1		Spese correnti	RS	0,00	PR	0,00	R	0,00			EP	0,00
			CP	0,00	PC	0,00	I	0,00	ECP	0,00	EC	0,00
			CS	0,00	TP	0,00	FPV	0,00			TR	0,00
Titolo 2		Spese in conto capitale	RS	0,00	PR	0,00	R	0,00			EP	0,00
			CP	0,00	PC	0,00	I	0,00	ECP	0,00	EC	0,00
			CS	0,00	TP	0,00	FPV	0,00			TR	0,00
Titolo 3		Spese per incremento attività finanziarie	RS	0,00	PR	0,00	R	0,00			EP	0,00
			CP	0,00	PC	0,00	I	0,00	ECP	0,00	EC	0,00
			CS	0,00	TP	0,00	FPV	0,00			TR	0,00
Totale programma	04	Interventi per i soggetti a rischio di esclusione sociale	RS	0,00	PR	0,00	R	0,00			EP	0,00
			CP	0,00	PC	0,00	I	0,00	ECP	0,00	EC	0,00
			CS	0,00	TP	0,00	FPV	0,00			TR	0,00
1205	Programma	05	Interventi per le famiglie									
Titolo 1		Spese correnti	RS	0,00	PR	0,00	R	0,00			EP	0,00
			CP	0,00	PC	0,00	I	0,00	ECP	0,00	EC	0,00
			CS	0,00	TP	0,00	FPV	0,00			TR	0,00
Titolo 2		Spese in conto capitale	RS	0,00	PR	0,00	R	0,00			EP	0,00
			CP	0,00	PC	0,00	I	0,00	ECP	0,00	EC	0,00
			CS	0,00	TP	0,00	FPV	0,00			TR	0,00
Titolo 3		Spese per incremento attività finanziarie	RS	0,00	PR	0,00	R	0,00			EP	0,00
			CP	0,00	PC	0,00	I	0,00	ECP	0,00	EC	0,00
			CS	0,00	TP	0,00	FPV	0,00			TR	0,00

CONTO DEL BILANCIO - GESTIONE DELLA SPESA

MISSIONE, PROGRAMMA, TITOLO	DENOMINAZIONE	RESIDUI PASSIVI AL 01/01/2020 (RS)		PAGAMENTI IN C/RESIDUI (PR)		RIACCERTAMENTO RESIDUI (R)				RESIDUI PASSIVI DA ESERCIZIO PRECEDENTI (EP=RS-PR+R)	
		PREVISIONI DEFINITIVE DI COMPETENZA (CP)		PAGAMENTI IN C/COMPETENZA (PC)		IMPEGNI (I)		ECONOMIE DI COMPETENZA (ECP= CP-I-FPV)		RESIDUI PASSIVI DA ESERCIZIO DI COMPETENZA (EC=I-PC)	
		PREVISIONI DEFINITIVE DI CASSA (CS)		TOTALE PAGAMENTI (TP=PR+PC)		FONDO PLURIENNALE VINCOLATO (FPV)				TOTALE RESIDUI PASSIVI DA RIPORTARE (TR=EP+EC)	
Totale programma 05	Interventi per le famiglie	RS	0,00	PR	0,00	R	0,00			EP	0,00
		CP	0,00	PC	0,00	I	0,00	ECP	0,00	EC	0,00
		CS	0,00	TP	0,00	FPV	0,00			TR	0,00
1206 Programma 06	Interventi per il diritto alla casa										
Titolo 1	Spese correnti	RS	0,00	PR	0,00	R	0,00			EP	0,00
		CP	0,00	PC	0,00	I	0,00	ECP	0,00	EC	0,00
		CS	0,00	TP	0,00	FPV	0,00			TR	0,00
Titolo 2	Spese in conto capitale	RS	0,00	PR	0,00	R	0,00			EP	0,00
		CP	0,00	PC	0,00	I	0,00	ECP	0,00	EC	0,00
		CS	0,00	TP	0,00	FPV	0,00			TR	0,00
Titolo 3	Spese per incremento attività finanziarie	RS	0,00	PR	0,00	R	0,00			EP	0,00
		CP	0,00	PC	0,00	I	0,00	ECP	0,00	EC	0,00
		CS	0,00	TP	0,00	FPV	0,00			TR	0,00
Totale programma 06	Interventi per il diritto alla casa	RS	0,00	PR	0,00	R	0,00			EP	0,00
		CP	0,00	PC	0,00	I	0,00	ECP	0,00	EC	0,00
		CS	0,00	TP	0,00	FPV	0,00			TR	0,00
1207 Programma 07	Programmazione e governo della rete dei servizi sociosanitari e sociali										
Titolo 1	Spese correnti	RS	0,00	PR	0,00	R	0,00			EP	0,00
		CP	0,00	PC	0,00	I	0,00	ECP	0,00	EC	0,00
		CS	0,00	TP	0,00	FPV	0,00			TR	0,00
Titolo 2	Spese in conto capitale	RS	0,00	PR	0,00	R	0,00			EP	0,00
		CP	0,00	PC	0,00	I	0,00	ECP	0,00	EC	0,00
		CS	0,00	TP	0,00	FPV	0,00			TR	0,00
Titolo 3	Spese per incremento attività finanziarie	RS	0,00	PR	0,00	R	0,00			EP	0,00
		CP	0,00	PC	0,00	I	0,00	ECP	0,00	EC	0,00
		CS	0,00	TP	0,00	FPV	0,00			TR	0,00

CONTO DEL BILANCIO - GESTIONE DELLA SPESA

MISSIONE, PROGRAMMA, TITOLO	DENOMINAZIONE	RESIDUI PASSIVI AL 01/01/2020 (RS)		PAGAMENTI IN C/RESIDUI (PR)		RIACCERTAMENTO RESIDUI (R)				RESIDUI PASSIVI DA ESERCIZI PRECEDENTI (EP=RS-PR+R)	
		PREVISIONI DEFINITIVE DI COMPETENZA (CP)		PAGAMENTI IN C/COMPETENZA (PC)		IMPEGNI (I)		ECONOMIE DI COMPETENZA (ECP= CP-I-FPV)		RESIDUI PASSIVI DA ESERCIZIO DI COMPETENZA (EC=I-PC)	
		PREVISIONI DEFINITIVE DI CASSA (CS)		TOTALE PAGAMENTI (TP=PR+PC)		FONDO PLURIENNALE VINCOLATO (FPV)				TOTALE RESIDUI PASSIVI DA RIPORTARE (TR=EP+EC)	
Totale programma 07	Programmazione e governo della rete dei servizi socio-sanitari e sociali	RS	0,00	PR	0,00	R	0,00			EP	0,00
		CP	0,00	PC	0,00	I	0,00	ECP	0,00	EC	0,00
		CS	0,00	TP	0,00	FPV	0,00			TR	0,00
1208	Programma 08	Cooperazione e associazionismo									
Titolo 1	Spese correnti	RS	0,00	PR	0,00	R	0,00			EP	0,00
		CP	0,00	PC	0,00	I	0,00	ECP	0,00	EC	0,00
		CS	0,00	TP	0,00	FPV	0,00			TR	0,00
Titolo 2	Spese in conto capitale	RS	0,00	PR	0,00	R	0,00			EP	0,00
		CP	0,00	PC	0,00	I	0,00	ECP	0,00	EC	0,00
		CS	0,00	TP	0,00	FPV	0,00			TR	0,00
Titolo 3	Spese per incremento attività finanziarie	RS	0,00	PR	0,00	R	0,00			EP	0,00
		CP	0,00	PC	0,00	I	0,00	ECP	0,00	EC	0,00
		CS	0,00	TP	0,00	FPV	0,00			TR	0,00
Totale programma 08	Cooperazione e associazionismo	RS	0,00	PR	0,00	R	0,00			EP	0,00
		CP	0,00	PC	0,00	I	0,00	ECP	0,00	EC	0,00
		CS	0,00	TP	0,00	FPV	0,00			TR	0,00
1209	Programma 09	Servizio necroscopico e cimiteriale									
Titolo 1	Spese correnti	RS	0,00	PR	0,00	R	0,00			EP	0,00
		CP	0,00	PC	0,00	I	0,00	ECP	0,00	EC	0,00
		CS	0,00	TP	0,00	FPV	0,00			TR	0,00
Titolo 2	Spese in conto capitale	RS	0,00	PR	0,00	R	0,00			EP	0,00
		CP	0,00	PC	0,00	I	0,00	ECP	0,00	EC	0,00
		CS	0,00	TP	0,00	FPV	0,00			TR	0,00
Titolo 3	Spese per incremento attività finanziarie	RS	0,00	PR	0,00	R	0,00			EP	0,00
		CP	0,00	PC	0,00	I	0,00	ECP	0,00	EC	0,00
		CS	0,00	TP	0,00	FPV	0,00			TR	0,00

CONTO DEL BILANCIO - GESTIONE DELLA SPESA

MISSIONE, PROGRAMMA, TITOLO	DENOMINAZIONE	RESIDUI PASSIVI AL 01/01/2020 (RS)		PAGAMENTI IN C/RESIDUI (PR)		RIACCERTAMENTO RESIDUI (R)				RESIDUI PASSIVI DA ESERCIZI PRECEDENTI (EP=RS-PR+R)	
		PREVISIONI DEFINITIVE DI COMPETENZA (CP)		PAGAMENTI IN C/COMPETENZA (PC)		IMPEGNI (I)		ECONOMIE DI COMPETENZA (ECP= CP-I-FPV)		RESIDUI PASSIVI DA ESERCIZIO DI COMPETENZA (EC=I-PC)	
		PREVISIONI DEFINITIVE DI CASSA (CS)		TOTALE PAGAMENTI (TP=PR+PC)		FONDO PLURIENNALE VINCOLATO (FPV)				TOTALE RESIDUI PASSIVI DA RIPORTARE (TR=EP+EC)	
Totale programma	09 Servizio necroscopico e cimiteriale	RS	0,00	PR	0,00	R	0,00			EP	0,00
		CP	0,00	PC	0,00	I	0,00	ECP	0,00	EC	0,00
		CS	0,00	TP	0,00	FPV	0,00			TR	0,00
1210 Programma	10 Politica regionale unitaria per i diritti sociali e la famiglia										
	Titolo 1 Spese correnti	RS	0,00	PR	0,00	R	0,00			EP	0,00
		CP	0,00	PC	0,00	I	0,00	ECP	0,00	EC	0,00
		CS	0,00	TP	0,00	FPV	0,00			TR	0,00
	Titolo 2 Spese in conto capitale	RS	0,00	PR	0,00	R	0,00			EP	0,00
		CP	0,00	PC	0,00	I	0,00	ECP	0,00	EC	0,00
		CS	0,00	TP	0,00	FPV	0,00			TR	0,00
	Titolo 3 Spese per incremento attività finanziarie	RS	0,00	PR	0,00	R	0,00			EP	0,00
		CP	0,00	PC	0,00	I	0,00	ECP	0,00	EC	0,00
		CS	0,00	TP	0,00	FPV	0,00			TR	0,00
Totale programma	10 Politica regionale unitaria per i diritti sociali e la famiglia	RS	0,00	PR	0,00	R	0,00			EP	0,00
		CP	0,00	PC	0,00	I	0,00	ECP	0,00	EC	0,00
		CS	0,00	TP	0,00	FPV	0,00			TR	0,00
TOTALE MISSIONE	12 Diritti sociali, politiche sociali e famiglia	RS	0,00	PR	0,00	R	0,00			EP	0,00
		CP	0,00	PC	0,00	I	0,00	ECP	0,00	EC	0,00
		CS	0,00	TP	0,00	FPV	0,00			TR	0,00
MISSIONE	13 Tutela della salute										
1301 Programma	01 Servizio sanitario regionale - finanziamento ordinario corrente per la garanzia dei LEA										
	Titolo 1 Spese correnti	RS	0,00	PR	0,00	R	0,00			EP	0,00
		CP	0,00	PC	0,00	I	0,00	ECP	0,00	EC	0,00
		CS	0,00	TP	0,00	FPV	0,00			TR	0,00
	Titolo 2 Spese in conto capitale	RS	0,00	PR	0,00	R	0,00			EP	0,00
		CP	0,00	PC	0,00	I	0,00	ECP	0,00	EC	0,00
		CS	0,00	TP	0,00	FPV	0,00			TR	0,00

CONTO DEL BILANCIO - GESTIONE DELLA SPESA

MISSIONE, PROGRAMMA, TITOLO	DENOMINAZIONE	RESIDUI PASSIVI AL 01/01/2020 (RS)		PAGAMENTI IN C/RESIDUI (PR)		RIACCERTAMENTO RESIDUI (R)				RESIDUI PASSIVI DA ESERCIZI PRECEDENTI (EP=RS-PR+R)	
		PREVISIONI DEFINITIVE DI COMPETENZA (CP)		PAGAMENTI IN C/COMPETENZA (PC)		IMPEGNI (I)		ECONOMIE DI COMPETENZA (ECP= CP-I-FPV)		RESIDUI PASSIVI DA ESERCIZIO DI COMPETENZA (EC=I-PC)	
		PREVISIONI DEFINITIVE DI CASSA (CS)		TOTALE PAGAMENTI (TP=PR+PC)		FONDO PLURIENNALE VINCOLATO (FPV)				TOTALE RESIDUI PASSIVI DA RIPORTARE (TR=EP+EC)	
Totale programma	01 Servizio sanitario regionale - finanziamento ordinario corrente per la garanzia dei LEA	RS	0,00	PR	0,00	R	0,00			EP	0,00
		CP	0,00	PC	0,00	I	0,00	ECP	0,00	EC	0,00
		CS	0,00	TP	0,00	FPV	0,00			TR	0,00
1302	Programma	02	Servizio sanitario regionale - finanziamento aggiuntivo corrente per livelli di assistenza superiori ai LEA								
Titolo 1	Spese correnti	RS	0,00	PR	0,00	R	0,00			EP	0,00
		CP	0,00	PC	0,00	I	0,00	ECP	0,00	EC	0,00
		CS	0,00	TP	0,00	FPV	0,00			TR	0,00
Totale programma	02 Servizio sanitario regionale - finanziamento aggiuntivo corrente per livelli di assistenza superiori ai LEA	RS	0,00	PR	0,00	R	0,00			EP	0,00
		CP	0,00	PC	0,00	I	0,00	ECP	0,00	EC	0,00
		CS	0,00	TP	0,00	FPV	0,00			TR	0,00
1303	Programma	03	Servizio sanitario regionale - finanziamento aggiuntivo corrente per la copertura dello squilibrio di bilancio corrente								
Titolo 1	Spese correnti	RS	0,00	PR	0,00	R	0,00			EP	0,00
		CP	0,00	PC	0,00	I	0,00	ECP	0,00	EC	0,00
		CS	0,00	TP	0,00	FPV	0,00			TR	0,00
Totale programma	03 Servizio sanitario regionale - finanziamento aggiuntivo corrente per la copertura dello squilibrio di bilancio corrente	RS	0,00	PR	0,00	R	0,00			EP	0,00
		CP	0,00	PC	0,00	I	0,00	ECP	0,00	EC	0,00
		CS	0,00	TP	0,00	FPV	0,00			TR	0,00
1304	Programma	04	Servizio sanitario regionale - ripiano di disavanzi sanitari relativi ad esercizi pregressi								
Titolo 1	Spese correnti	RS	0,00	PR	0,00	R	0,00			EP	0,00
		CP	0,00	PC	0,00	I	0,00	ECP	0,00	EC	0,00
		CS	0,00	TP	0,00	FPV	0,00			TR	0,00
Titolo 2	Spese in conto capitale	RS	0,00	PR	0,00	R	0,00			EP	0,00
		CP	0,00	PC	0,00	I	0,00	ECP	0,00	EC	0,00
		CS	0,00	TP	0,00	FPV	0,00			TR	0,00
Titolo 4	Rimborso Prestiti	RS	0,00	PR	0,00	R	0,00			EP	0,00
		CP	0,00	PC	0,00	I	0,00	ECP	0,00	EC	0,00
		CS	0,00	TP	0,00	FPV	0,00			TR	0,00

CONTO DEL BILANCIO - GESTIONE DELLA SPESA

MISSIONE, PROGRAMMA, TITOLO	DENOMINAZIONE	RESIDUI PASSIVI AL 01/01/2020 (RS)		PAGAMENTI IN C/RESIDUI (PR)		RIACCERTAMENTO RESIDUI (R)				RESIDUI PASSIVI DA ESERCIZI PRECEDENTI (EP=RS-PR+R)	
		PREVISIONI DEFINITIVE DI COMPETENZA (CP)		PAGAMENTI IN C/COMPETENZA (PC)		IMPEGNI (I)		ECONOMIE DI COMPETENZA (ECP= CP-I-FPV)		RESIDUI PASSIVI DA ESERCIZIO DI COMPETENZA (EC=I-PC)	
		PREVISIONI DEFINITIVE DI CASSA (CS)		TOTALE PAGAMENTI (TP=PR+PC)		FONDO PLURIENNALE VINCOLATO (FPV)				TOTALE RESIDUI PASSIVI DA RIPORTARE (TR=EP+EC)	
Totale programma	04 Servizio sanitario regionale - ripiano di disavanzi sanitari relativi ad esercizi pregressi	RS	0,00	PR	0,00	R	0,00			EP	0,00
		CP	0,00	PC	0,00	I	0,00	ECP	0,00	EC	0,00
		CS	0,00	TP	0,00	FPV	0,00			TR	0,00
1305	Programma	05	Servizio sanitario regionale - investimenti sanitari								
Titolo 2	Spese in conto capitale	RS	0,00	PR	0,00	R	0,00			EP	0,00
		CP	0,00	PC	0,00	I	0,00	ECP	0,00	EC	0,00
		CS	0,00	TP	0,00	FPV	0,00			TR	0,00
Titolo 3	Spese per incremento attività finanziarie	RS	0,00	PR	0,00	R	0,00			EP	0,00
		CP	0,00	PC	0,00	I	0,00	ECP	0,00	EC	0,00
		CS	0,00	TP	0,00	FPV	0,00			TR	0,00
Totale programma	05 Servizio sanitario regionale - investimenti sanitari	RS	0,00	PR	0,00	R	0,00			EP	0,00
		CP	0,00	PC	0,00	I	0,00	ECP	0,00	EC	0,00
		CS	0,00	TP	0,00	FPV	0,00			TR	0,00
1306	Programma	06	Servizio sanitario regionale - restituzione maggiori gettiti SSN								
Titolo 1	Spese correnti	RS	0,00	PR	0,00	R	0,00			EP	0,00
		CP	0,00	PC	0,00	I	0,00	ECP	0,00	EC	0,00
		CS	0,00	TP	0,00	FPV	0,00			TR	0,00
Totale programma	06 Servizio sanitario regionale - restituzione maggiori gettiti SSN	RS	0,00	PR	0,00	R	0,00			EP	0,00
		CP	0,00	PC	0,00	I	0,00	ECP	0,00	EC	0,00
		CS	0,00	TP	0,00	FPV	0,00			TR	0,00
1307	Programma	07	Ulteriori spese in materia sanitaria								
Titolo 1	Spese correnti	RS	0,00	PR	0,00	R	0,00			EP	0,00
		CP	0,00	PC	0,00	I	0,00	ECP	0,00	EC	0,00
		CS	0,00	TP	0,00	FPV	0,00			TR	0,00
Titolo 2	Spese in conto capitale	RS	0,00	PR	0,00	R	0,00			EP	0,00
		CP	0,00	PC	0,00	I	0,00	ECP	0,00	EC	0,00
		CS	0,00	TP	0,00	FPV	0,00			TR	0,00

CONTO DEL BILANCIO - GESTIONE DELLA SPESA

MISSIONE, PROGRAMMA, TITOLO	DENOMINAZIONE	RESIDUI PASSIVI AL 01/01/2020 (RS)		PAGAMENTI IN C/RESIDUI (PR)		RIACCERTAMENTO RESIDUI (R)				RESIDUI PASSIVI DA ESERCIZI PRECEDENTI (EP=RS-PR+R)	
		PREVISIONI DEFINITIVE DI COMPETENZA (CP)		PAGAMENTI IN C/COMPETENZA (PC)		IMPEGNI (I)		ECONOMIE DI COMPETENZA (ECP= CP-I-FPV)		RESIDUI PASSIVI DA ESERCIZIO DI COMPETENZA (EC=I-PC)	
		PREVISIONI DEFINITIVE DI CASSA (CS)		TOTALE PAGAMENTI (TP=PR+PC)		FONDO PLURIENNALE VINCOLATO (FPV)				TOTALE RESIDUI PASSIVI DA RIPORTARE (TR=EP+EC)	
Titolo 3	Spese per incremento attività finanziarie	RS	0,00	PR	0,00	R	0,00			EP	0,00
		CP	0,00	PC	0,00	I	0,00	ECP	0,00	EC	0,00
		CS	0,00	TP	0,00	FPV	0,00			TR	0,00
Totale programma 07	Ulteriori spese in materia sanitaria	RS	0,00	PR	0,00	R	0,00			EP	0,00
		CP	0,00	PC	0,00	I	0,00	ECP	0,00	EC	0,00
		CS	0,00	TP	0,00	FPV	0,00			TR	0,00
1308	Programma 08	Politica regionale unitaria per la tutela della salute									
Titolo 1	Spese correnti	RS	0,00	PR	0,00	R	0,00			EP	0,00
		CP	0,00	PC	0,00	I	0,00	ECP	0,00	EC	0,00
		CS	0,00	TP	0,00	FPV	0,00			TR	0,00
Titolo 2	Spese in conto capitale	RS	0,00	PR	0,00	R	0,00			EP	0,00
		CP	0,00	PC	0,00	I	0,00	ECP	0,00	EC	0,00
		CS	0,00	TP	0,00	FPV	0,00			TR	0,00
Titolo 3	Spese per incremento attività finanziarie	RS	0,00	PR	0,00	R	0,00			EP	0,00
		CP	0,00	PC	0,00	I	0,00	ECP	0,00	EC	0,00
		CS	0,00	TP	0,00	FPV	0,00			TR	0,00
Totale programma 08	Politica regionale unitaria per la tutela della salute	RS	0,00	PR	0,00	R	0,00			EP	0,00
		CP	0,00	PC	0,00	I	0,00	ECP	0,00	EC	0,00
		CS	0,00	TP	0,00	FPV	0,00			TR	0,00
TOTALE MISSIONE 13	Tutela della salute	RS	0,00	PR	0,00	R	0,00			EP	0,00
		CP	0,00	PC	0,00	I	0,00	ECP	0,00	EC	0,00
		CS	0,00	TP	0,00	FPV	0,00			TR	0,00
MISSIONE 14	Sviluppo economico e competitività										
1401	Programma 01	Industria, PMI e Artigianato									
Titolo 1	Spese correnti	RS	0,00	PR	0,00	R	0,00			EP	0,00
		CP	0,00	PC	0,00	I	0,00	ECP	0,00	EC	0,00
		CS	0,00	TP	0,00	FPV	0,00			TR	0,00

CONTO DEL BILANCIO - GESTIONE DELLA SPESA

MISSIONE, PROGRAMMA, TITOLO	DENOMINAZIONE	RESIDUI PASSIVI AL 01/01/2020 (RS)		PAGAMENTI IN C/RESIDUI (PR)		RIACCERTAMENTO RESIDUI (R)				RESIDUI PASSIVI DA ESERCIZI PRECEDENTI (EP=RS-PR+R)	
		PREVISIONI DEFINITIVE DI COMPETENZA (CP)		PAGAMENTI IN C/COMPETENZA (PC)		IMPEGNI (I)		ECONOMIE DI COMPETENZA (ECP= CP-I-FPV)		RESIDUI PASSIVI DA ESERCIZIO DI COMPETENZA (EC=I-PC)	
		PREVISIONI DEFINITIVE DI CASSA (CS)		TOTALE PAGAMENTI (TP=PR+PC)		FONDO PLURIENNALE VINCOLATO (FPV)				TOTALE RESIDUI PASSIVI DA RIPORTARE (TR=EP+EC)	
Titolo 2	Spese in conto capitale	RS	0,00	PR	0,00	R	0,00			EP	0,00
		CP	0,00	PC	0,00	I	0,00	ECP	0,00	EC	0,00
		CS	0,00	TP	0,00	FPV	0,00			TR	0,00
Titolo 3	Spese per incremento attività finanziarie	RS	0,00	PR	0,00	R	0,00			EP	0,00
		CP	0,00	PC	0,00	I	0,00	ECP	0,00	EC	0,00
		CS	0,00	TP	0,00	FPV	0,00			TR	0,00
Totale programma 01	Industria, PMI e Artigianato	RS	0,00	PR	0,00	R	0,00			EP	0,00
		CP	0,00	PC	0,00	I	0,00	ECP	0,00	EC	0,00
		CS	0,00	TP	0,00	FPV	0,00			TR	0,00
1402	Programma 02	Commercio - reti distributive - tutela dei consumatori									
Titolo 1	Spese correnti	RS	0,00	PR	0,00	R	0,00			EP	0,00
		CP	0,00	PC	0,00	I	0,00	ECP	0,00	EC	0,00
		CS	0,00	TP	0,00	FPV	0,00			TR	0,00
Titolo 2	Spese in conto capitale	RS	0,00	PR	0,00	R	0,00			EP	0,00
		CP	0,00	PC	0,00	I	0,00	ECP	0,00	EC	0,00
		CS	0,00	TP	0,00	FPV	0,00			TR	0,00
Titolo 3	Spese per incremento attività finanziarie	RS	0,00	PR	0,00	R	0,00			EP	0,00
		CP	0,00	PC	0,00	I	0,00	ECP	0,00	EC	0,00
		CS	0,00	TP	0,00	FPV	0,00			TR	0,00
Totale programma 02	Commercio - reti distributive - tutela dei consumatori	RS	0,00	PR	0,00	R	0,00			EP	0,00
		CP	0,00	PC	0,00	I	0,00	ECP	0,00	EC	0,00
		CS	0,00	TP	0,00	FPV	0,00			TR	0,00
1403	Programma 03	Ricerca e innovazione									
Titolo 1	Spese correnti	RS	0,00	PR	0,00	R	0,00			EP	0,00
		CP	0,00	PC	0,00	I	0,00	ECP	0,00	EC	0,00
		CS	0,00	TP	0,00	FPV	0,00			TR	0,00

CONTO DEL BILANCIO - GESTIONE DELLA SPESA

MISSIONE, PROGRAMMA, TITOLO	DENOMINAZIONE	RESIDUI PASSIVI AL 01/01/2020 (RS)		PAGAMENTI IN C/RESIDUI (PR)		RIACCERTAMENTO RESIDUI (R)				RESIDUI PASSIVI DA ESERCIZI PRECEDENTI (EP=RS-PR+R)	
		PREVISIONI DEFINITIVE DI COMPETENZA (CP)		PAGAMENTI IN C/COMPETENZA (PC)		IMPEGNI (I)		ECONOMIE DI COMPETENZA (ECP= CP-I-FPV)		RESIDUI PASSIVI DA ESERCIZIO DI COMPETENZA (EC=I-PC)	
		PREVISIONI DEFINITIVE DI CASSA (CS)		TOTALE PAGAMENTI (TP=PR+PC)		FONDO PLURIENNALE VINCOLATO (FPV)				TOTALE RESIDUI PASSIVI DA RIPORTARE (TR=EP+EC)	
Titolo 2	Spese in conto capitale	RS	0,00	PR	0,00	R	0,00			EP	0,00
		CP	0,00	PC	0,00	I	0,00	ECP	0,00	EC	0,00
		CS	0,00	TP	0,00	FPV	0,00			TR	0,00
Titolo 3	Spese per incremento attività finanziarie	RS	0,00	PR	0,00	R	0,00			EP	0,00
		CP	0,00	PC	0,00	I	0,00	ECP	0,00	EC	0,00
		CS	0,00	TP	0,00	FPV	0,00			TR	0,00
Totale programma 03	Ricerca e innovazione	RS	0,00	PR	0,00	R	0,00			EP	0,00
		CP	0,00	PC	0,00	I	0,00	ECP	0,00	EC	0,00
		CS	0,00	TP	0,00	FPV	0,00			TR	0,00
1404	Programma 04	Reti e altri servizi di pubblica utilità									
Titolo 1	Spese correnti	RS	0,00	PR	0,00	R	0,00			EP	0,00
		CP	0,00	PC	0,00	I	0,00	ECP	0,00	EC	0,00
		CS	0,00	TP	0,00	FPV	0,00			TR	0,00
Titolo 2	Spese in conto capitale	RS	0,00	PR	0,00	R	0,00			EP	0,00
		CP	0,00	PC	0,00	I	0,00	ECP	0,00	EC	0,00
		CS	0,00	TP	0,00	FPV	0,00			TR	0,00
Titolo 3	Spese per incremento attività finanziarie	RS	0,00	PR	0,00	R	0,00			EP	0,00
		CP	0,00	PC	0,00	I	0,00	ECP	0,00	EC	0,00
		CS	0,00	TP	0,00	FPV	0,00			TR	0,00
Totale programma 04	Reti e altri servizi di pubblica utilità	RS	0,00	PR	0,00	R	0,00			EP	0,00
		CP	0,00	PC	0,00	I	0,00	ECP	0,00	EC	0,00
		CS	0,00	TP	0,00	FPV	0,00			TR	0,00
1405	Programma 05	Politica regionale unitaria per lo sviluppo economico e la competitività									
Titolo 1	Spese correnti	RS	0,00	PR	0,00	R	0,00			EP	0,00
		CP	0,00	PC	0,00	I	0,00	ECP	0,00	EC	0,00
		CS	0,00	TP	0,00	FPV	0,00			TR	0,00

CONTO DEL BILANCIO - GESTIONE DELLA SPESA

MISSIONE, PROGRAMMA, TITOLO	DENOMINAZIONE	RESIDUI PASSIVI AL 01/01/2020 (RS)		PAGAMENTI IN C/RESIDUI (PR)		RIACCERTAMENTO RESIDUI (R)				RESIDUI PASSIVI DA ESERCIZI PRECEDENTI (EP=RS-PR+R)		
		PREVISIONI DEFINITIVE DI COMPETENZA (CP)		PAGAMENTI IN C/COMPETENZA (PC)		IMPEGNI (I)		ECONOMIE DI COMPETENZA (ECP= CP-I-FPV)		RESIDUI PASSIVI DA ESERCIZIO DI COMPETENZA (EC=I-PC)		
		PREVISIONI DEFINITIVE DI CASSA (CS)		TOTALE PAGAMENTI (TP=PR+PC)		FONDO PLURIENNALE VINCOLATO (FPV)				TOTALE RESIDUI PASSIVI DA RIPORTARE (TR=EP+EC)		
Titolo 2	Spese in conto capitale	RS	0,00	PR	0,00	R	0,00			EP	0,00	
		CP	0,00	PC	0,00	I	0,00	ECP	0,00	EC	0,00	
		CS	0,00	TP	0,00	FPV	0,00			TR	0,00	
Titolo 3	Spese per incremento attività finanziarie	RS	0,00	PR	0,00	R	0,00			EP	0,00	
		CP	0,00	PC	0,00	I	0,00	ECP	0,00	EC	0,00	
		CS	0,00	TP	0,00	FPV	0,00			TR	0,00	
Totale programma 05	Politica regionale unitaria per lo sviluppo economico e la competitività	RS	0,00	PR	0,00	R	0,00			EP	0,00	
		CP	0,00	PC	0,00	I	0,00	ECP	0,00	EC	0,00	
		CS	0,00	TP	0,00	FPV	0,00			TR	0,00	
TOTALE MISSIONE 14	Sviluppo economico e competitività	RS	0,00	PR	0,00	R	0,00			EP	0,00	
		CP	0,00	PC	0,00	I	0,00	ECP	0,00	EC	0,00	
		CS	0,00	TP	0,00	FPV	0,00			TR	0,00	
MISSIONE 15	Politiche per il lavoro e la formazione professionale											
1501	Programma 01	Servizi per lo sviluppo del mercato del lavoro										
Titolo 1	Spese correnti	RS	0,00	PR	0,00	R	0,00			EP	0,00	
		CP	0,00	PC	0,00	I	0,00	ECP	0,00	EC	0,00	
		CS	0,00	TP	0,00	FPV	0,00			TR	0,00	
Titolo 2	Spese in conto capitale	RS	0,00	PR	0,00	R	0,00			EP	0,00	
		CP	0,00	PC	0,00	I	0,00	ECP	0,00	EC	0,00	
		CS	0,00	TP	0,00	FPV	0,00			TR	0,00	
Titolo 3	Spese per incremento attività finanziarie	RS	0,00	PR	0,00	R	0,00			EP	0,00	
		CP	0,00	PC	0,00	I	0,00	ECP	0,00	EC	0,00	
		CS	0,00	TP	0,00	FPV	0,00			TR	0,00	
Totale programma 01	Servizi per lo sviluppo del mercato del lavoro	RS	0,00	PR	0,00	R	0,00			EP	0,00	
		CP	0,00	PC	0,00	I	0,00	ECP	0,00	EC	0,00	
		CS	0,00	TP	0,00	FPV	0,00			TR	0,00	
1502	Programma 02	Formazione professionale										

CONTO DEL BILANCIO - GESTIONE DELLA SPESA

MISSIONE, PROGRAMMA, TITOLO	DENOMINAZIONE	RESIDUI PASSIVI AL 01/01/2020 (RS)		PAGAMENTI IN C/RESIDUI (PR)		RIACCERTAMENTO RESIDUI (R)				RESIDUI PASSIVI DA ESERCIZI PRECEDENTI (EP=RS-PR+R)	
		PREVISIONI DEFINITIVE DI COMPETENZA (CP)		PAGAMENTI IN C/COMPETENZA (PC)		IMPEGNI (I)		ECONOMIE DI COMPETENZA (ECP= CP-I-FPV)		RESIDUI PASSIVI DA ESERCIZIO DI COMPETENZA (EC=I-PC)	
		PREVISIONI DEFINITIVE DI CASSA (CS)		TOTALE PAGAMENTI (TP=PR+PC)		FONDO PLURIENNALE VINCOLATO (FPV)				TOTALE RESIDUI PASSIVI DA RIPORTARE (TR=EP+EC)	
Titolo 1	Spese correnti	RS	0,00	PR	0,00	R	0,00			EP	0,00
		CP	0,00	PC	0,00	I	0,00	ECP	0,00	EC	0,00
		CS	0,00	TP	0,00	FPV	0,00			TR	0,00
Titolo 2	Spese in conto capitale	RS	0,00	PR	0,00	R	0,00			EP	0,00
		CP	0,00	PC	0,00	I	0,00	ECP	0,00	EC	0,00
		CS	0,00	TP	0,00	FPV	0,00			TR	0,00
Titolo 3	Spese per incremento attività finanziarie	RS	0,00	PR	0,00	R	0,00			EP	0,00
		CP	0,00	PC	0,00	I	0,00	ECP	0,00	EC	0,00
		CS	0,00	TP	0,00	FPV	0,00			TR	0,00
Totale programma 02	Formazione professionale	RS	0,00	PR	0,00	R	0,00			EP	0,00
		CP	0,00	PC	0,00	I	0,00	ECP	0,00	EC	0,00
		CS	0,00	TP	0,00	FPV	0,00			TR	0,00
1503	Programma 03	Sostegno all'occupazione									
Titolo 1	Spese correnti	RS	0,00	PR	0,00	R	0,00			EP	0,00
		CP	0,00	PC	0,00	I	0,00	ECP	0,00	EC	0,00
		CS	0,00	TP	0,00	FPV	0,00			TR	0,00
Titolo 2	Spese in conto capitale	RS	0,00	PR	0,00	R	0,00			EP	0,00
		CP	0,00	PC	0,00	I	0,00	ECP	0,00	EC	0,00
		CS	0,00	TP	0,00	FPV	0,00			TR	0,00
Titolo 3	Spese per incremento attività finanziarie	RS	0,00	PR	0,00	R	0,00			EP	0,00
		CP	0,00	PC	0,00	I	0,00	ECP	0,00	EC	0,00
		CS	0,00	TP	0,00	FPV	0,00			TR	0,00
Totale programma 03	Sostegno all'occupazione	RS	0,00	PR	0,00	R	0,00			EP	0,00
		CP	0,00	PC	0,00	I	0,00	ECP	0,00	EC	0,00
		CS	0,00	TP	0,00	FPV	0,00			TR	0,00
1504	Programma 04	Politica regionale unitaria per il lavoro e la formazione professionale									

CONTO DEL BILANCIO - GESTIONE DELLA SPESA

MISSIONE, PROGRAMMA, TITOLO	DENOMINAZIONE	RESIDUI PASSIVI AL 01/01/2020 (RS)		PAGAMENTI IN C/RESIDUI (PR)		RIACCERTAMENTO RESIDUI (R)				RESIDUI PASSIVI DA ESERCIZI PRECEDENTI (EP=RS-PR+R)	
		PREVISIONI DEFINITIVE DI COMPETENZA (CP)		PAGAMENTI IN C/COMPETENZA (PC)		IMPEGNI (I)		ECONOMIE DI COMPETENZA (ECP= CP-I-FPV)		RESIDUI PASSIVI DA ESERCIZIO DI COMPETENZA (EC=I-PC)	
		PREVISIONI DEFINITIVE DI CASSA (CS)		TOTALE PAGAMENTI (TP=PR+PC)		FONDO PLURIENNALE VINCOLATO (FPV)				TOTALE RESIDUI PASSIVI DA RIPORTARE (TR=EP+EC)	
Titolo 1	Spese correnti	RS	0,00	PR	0,00	R	0,00			EP	0,00
		CP	0,00	PC	0,00	I	0,00	ECP	0,00	EC	0,00
		CS	0,00	TP	0,00	FPV	0,00			TR	0,00
Titolo 2	Spese in conto capitale	RS	0,00	PR	0,00	R	0,00			EP	0,00
		CP	0,00	PC	0,00	I	0,00	ECP	0,00	EC	0,00
		CS	0,00	TP	0,00	FPV	0,00			TR	0,00
Titolo 3	Spese per incremento attività finanziarie	RS	0,00	PR	0,00	R	0,00			EP	0,00
		CP	0,00	PC	0,00	I	0,00	ECP	0,00	EC	0,00
		CS	0,00	TP	0,00	FPV	0,00			TR	0,00
Totale programma 04	Politica regionale unitaria per il lavoro e la formazione professionale	RS	0,00	PR	0,00	R	0,00			EP	0,00
		CP	0,00	PC	0,00	I	0,00	ECP	0,00	EC	0,00
		CS	0,00	TP	0,00	FPV	0,00			TR	0,00
TOTALE MISSIONE 15	Politiche per il lavoro e la formazione professionale	RS	0,00	PR	0,00	R	0,00			EP	0,00
		CP	0,00	PC	0,00	I	0,00	ECP	0,00	EC	0,00
		CS	0,00	TP	0,00	FPV	0,00			TR	0,00
MISSIONE 16	Agricoltura, politiche agroalimentari e pesca										
1601	Programma 01	Sviluppo del settore agricolo e del sistema agroalimentare									
Titolo 1	Spese correnti	RS	0,00	PR	0,00	R	0,00			EP	0,00
		CP	0,00	PC	0,00	I	0,00	ECP	0,00	EC	0,00
		CS	0,00	TP	0,00	FPV	0,00			TR	0,00
Titolo 2	Spese in conto capitale	RS	0,00	PR	0,00	R	0,00			EP	0,00
		CP	0,00	PC	0,00	I	0,00	ECP	0,00	EC	0,00
		CS	0,00	TP	0,00	FPV	0,00			TR	0,00
Titolo 3	Spese per incremento attività finanziarie	RS	0,00	PR	0,00	R	0,00			EP	0,00
		CP	0,00	PC	0,00	I	0,00	ECP	0,00	EC	0,00
		CS	0,00	TP	0,00	FPV	0,00			TR	0,00

CONTO DEL BILANCIO - GESTIONE DELLA SPESA

MISSIONE, PROGRAMMA, TITOLO	DENOMINAZIONE	RESIDUI PASSIVI AL 01/01/2020 (RS)		PAGAMENTI IN C/RESIDUI (PR)		RIACCERTAMENTO RESIDUI (R)				RESIDUI PASSIVI DA ESERCIZI PRECEDENTI (EP=RS-PR+R)	
		PREVISIONI DEFINITIVE DI COMPETENZA (CP)		PAGAMENTI IN C/COMPETENZA (PC)		IMPEGNI (I)		ECONOMIE DI COMPETENZA (ECP= CP-I-FPV)		RESIDUI PASSIVI DA ESERCIZIO DI COMPETENZA (EC=I-PC)	
		PREVISIONI DEFINITIVE DI CASSA (CS)		TOTALE PAGAMENTI (TP=PR+PC)		FONDO PLURIENNALE VINCOLATO (FPV)				TOTALE RESIDUI PASSIVI DA RIPORTARE (TR=EP+EC)	
Totale programma	01 Sviluppo del settore agricolo e del sistema agroalimentare	RS	0,00	PR	0,00	R	0,00			EP	0,00
		CP	0,00	PC	0,00	I	0,00	ECP	0,00	EC	0,00
		CS	0,00	TP	0,00	FPV	0,00			TR	0,00
1602 Programma	02 Caccia e pesca										
	Titolo 1 Spese correnti	RS	0,00	PR	0,00	R	0,00			EP	0,00
		CP	0,00	PC	0,00	I	0,00	ECP	0,00	EC	0,00
		CS	0,00	TP	0,00	FPV	0,00			TR	0,00
	Titolo 2 Spese in conto capitale	RS	0,00	PR	0,00	R	0,00			EP	0,00
		CP	0,00	PC	0,00	I	0,00	ECP	0,00	EC	0,00
		CS	0,00	TP	0,00	FPV	0,00			TR	0,00
	Titolo 3 Spese per incremento attività finanziarie	RS	0,00	PR	0,00	R	0,00			EP	0,00
		CP	0,00	PC	0,00	I	0,00	ECP	0,00	EC	0,00
		CS	0,00	TP	0,00	FPV	0,00			TR	0,00
Totale programma	02 Caccia e pesca	RS	0,00	PR	0,00	R	0,00			EP	0,00
		CP	0,00	PC	0,00	I	0,00	ECP	0,00	EC	0,00
		CS	0,00	TP	0,00	FPV	0,00			TR	0,00
1603 Programma	03 Politica regionale unitaria per l'agricoltura, i sistemi agroalimentari, la caccia e la pesca										
	Titolo 1 Spese correnti	RS	0,00	PR	0,00	R	0,00			EP	0,00
		CP	0,00	PC	0,00	I	0,00	ECP	0,00	EC	0,00
		CS	0,00	TP	0,00	FPV	0,00			TR	0,00
	Titolo 2 Spese in conto capitale	RS	0,00	PR	0,00	R	0,00			EP	0,00
		CP	0,00	PC	0,00	I	0,00	ECP	0,00	EC	0,00
		CS	0,00	TP	0,00	FPV	0,00			TR	0,00
	Titolo 3 Spese per incremento attività finanziarie	RS	0,00	PR	0,00	R	0,00			EP	0,00
		CP	0,00	PC	0,00	I	0,00	ECP	0,00	EC	0,00
		CS	0,00	TP	0,00	FPV	0,00			TR	0,00

CONTO DEL BILANCIO - GESTIONE DELLA SPESA

MISSIONE, PROGRAMMA, TITOLO	DENOMINAZIONE	RESIDUI PASSIVI AL 01/01/2020 (RS)		PAGAMENTI IN C/RESIDUI (PR)		RIACCERTAMENTO RESIDUI (R)				RESIDUI PASSIVI DA ESERCIZI PRECEDENTI (EP=RS-PR+R)		
		PREVISIONI DEFINITIVE DI COMPETENZA (CP)		PAGAMENTI IN C/COMPETENZA (PC)		IMPEGNI (I)		ECONOMIE DI COMPETENZA (ECP= CP-I-FPV)		RESIDUI PASSIVI DA ESERCIZIO DI COMPETENZA (EC=I-PC)		
		PREVISIONI DEFINITIVE DI CASSA (CS)		TOTALE PAGAMENTI (TP=PR+PC)		FONDO PLURIENNALE VINCOLATO (FPV)				TOTALE RESIDUI PASSIVI DA RIPORTARE (TR=EP+EC)		
Totale programma	03	Politica regionale unitaria per l'agricoltura, i sistemi agroalimentari, la caccia e la pesca	RS	0,00	PR	0,00	R	0,00			EP	0,00
			CP	0,00	PC	0,00	I	0,00	ECP	0,00	EC	0,00
			CS	0,00	TP	0,00	FPV	0,00			TR	0,00
TOTALE MISSIONE	16	Agricoltura, politiche agroalimentari e pesca	RS	0,00	PR	0,00	R	0,00			EP	0,00
			CP	0,00	PC	0,00	I	0,00	ECP	0,00	EC	0,00
			CS	0,00	TP	0,00	FPV	0,00			TR	0,00
MISSIONE	17	Energia e diversificazione delle fonti energetiche										
1701	Programma	01	Fonti energetiche									
	Titolo 1	Spese correnti	RS	0,00	PR	0,00	R	0,00			EP	0,00
			CP	0,00	PC	0,00	I	0,00	ECP	0,00	EC	0,00
			CS	0,00	TP	0,00	FPV	0,00			TR	0,00
	Titolo 2	Spese in conto capitale	RS	0,00	PR	0,00	R	0,00			EP	0,00
			CP	0,00	PC	0,00	I	0,00	ECP	0,00	EC	0,00
			CS	0,00	TP	0,00	FPV	0,00			TR	0,00
	Titolo 3	Spese per incremento attività finanziarie	RS	0,00	PR	0,00	R	0,00			EP	0,00
			CP	0,00	PC	0,00	I	0,00	ECP	0,00	EC	0,00
			CS	0,00	TP	0,00	FPV	0,00			TR	0,00
Totale programma	01	Fonti energetiche	RS	0,00	PR	0,00	R	0,00			EP	0,00
			CP	0,00	PC	0,00	I	0,00	ECP	0,00	EC	0,00
			CS	0,00	TP	0,00	FPV	0,00			TR	0,00
1702	Programma	02	Politica regionale unitaria per l'energia e la diversificazione delle fonti energetiche									
	Titolo 1	Spese correnti	RS	0,00	PR	0,00	R	0,00			EP	0,00
			CP	0,00	PC	0,00	I	0,00	ECP	0,00	EC	0,00
			CS	0,00	TP	0,00	FPV	0,00			TR	0,00
	Titolo 2	Spese in conto capitale	RS	0,00	PR	0,00	R	0,00			EP	0,00
			CP	0,00	PC	0,00	I	0,00	ECP	0,00	EC	0,00
			CS	0,00	TP	0,00	FPV	0,00			TR	0,00

CONTO DEL BILANCIO - GESTIONE DELLA SPESA

MISSIONE, PROGRAMMA, TITOLO	DENOMINAZIONE	RESIDUI PASSIVI AL 01/01/2020 (RS)		PAGAMENTI IN C/RESIDUI (PR)		RIACCERTAMENTO RESIDUI (R)				RESIDUI PASSIVI DA ESERCIZI PRECEDENTI (EP=RS-PR+R)	
		PREVISIONI DEFINITIVE DI COMPETENZA (CP)		PAGAMENTI IN C/COMPETENZA (PC)		IMPEGNI (I)		ECONOMIE DI COMPETENZA (ECP= CP-I-FPV)		RESIDUI PASSIVI DA ESERCIZIO DI COMPETENZA (EC=I-PC)	
		PREVISIONI DEFINITIVE DI CASSA (CS)		TOTALE PAGAMENTI (TP=PR+PC)		FONDO PLURIENNALE VINCOLATO (FPV)				TOTALE RESIDUI PASSIVI DA RIPORTARE (TR=EP+EC)	
Titolo 3	Spese per incremento attività finanziarie	RS	0,00	PR	0,00	R	0,00			EP	0,00
		CP	0,00	PC	0,00	I	0,00	ECP	0,00	EC	0,00
		CS	0,00	TP	0,00	FPV	0,00			TR	0,00
Totale programma 02	Politica regionale unitaria per l'energia e la diversificazione delle fonti energetiche	RS	0,00	PR	0,00	R	0,00			EP	0,00
		CP	0,00	PC	0,00	I	0,00	ECP	0,00	EC	0,00
		CS	0,00	TP	0,00	FPV	0,00			TR	0,00
TOTALE MISSIONE 17	Energia e diversificazione delle fonti energetiche	RS	0,00	PR	0,00	R	0,00			EP	0,00
		CP	0,00	PC	0,00	I	0,00	ECP	0,00	EC	0,00
		CS	0,00	TP	0,00	FPV	0,00			TR	0,00
MISSIONE 18	Relazioni con le altre autonomie territoriali e locali										
1801 Programma 01	Relazioni finanziarie con le altre autonomie territoriali										
Titolo 1	Spese correnti	RS	0,00	PR	0,00	R	0,00			EP	0,00
		CP	0,00	PC	0,00	I	0,00	ECP	0,00	EC	0,00
		CS	0,00	TP	0,00	FPV	0,00			TR	0,00
Titolo 2	Spese in conto capitale	RS	0,00	PR	0,00	R	0,00			EP	0,00
		CP	0,00	PC	0,00	I	0,00	ECP	0,00	EC	0,00
		CS	0,00	TP	0,00	FPV	0,00			TR	0,00
Titolo 3	Spese per incremento attività finanziarie	RS	0,00	PR	0,00	R	0,00			EP	0,00
		CP	0,00	PC	0,00	I	0,00	ECP	0,00	EC	0,00
		CS	0,00	TP	0,00	FPV	0,00			TR	0,00
Totale programma 01	Relazioni finanziarie con le altre autonomie territoriali	RS	0,00	PR	0,00	R	0,00			EP	0,00
		CP	0,00	PC	0,00	I	0,00	ECP	0,00	EC	0,00
		CS	0,00	TP	0,00	FPV	0,00			TR	0,00
1802 Programma 02	Politica regionale unitaria per le relazioni finanziarie con le altre autonomie territoriali										
Titolo 1	Spese correnti	RS	0,00	PR	0,00	R	0,00			EP	0,00
		CP	0,00	PC	0,00	I	0,00	ECP	0,00	EC	0,00
		CS	0,00	TP	0,00	FPV	0,00			TR	0,00

CONTO DEL BILANCIO - GESTIONE DELLA SPESA

MISSIONE, PROGRAMMA, TITOLO	DENOMINAZIONE	RESIDUI PASSIVI AL 01/01/2020 (RS)		PAGAMENTI IN C/RESIDUI (PR)		RIACCERTAMENTO RESIDUI (R)				RESIDUI PASSIVI DA ESERCIZI PRECEDENTI (EP=RS-PR+R)	
		PREVISIONI DEFINITIVE DI COMPETENZA (CP)		PAGAMENTI IN C/COMPETENZA (PC)		IMPEGNI (I)		ECONOMIE DI COMPETENZA (ECP= CP-I-FPV)		RESIDUI PASSIVI DA ESERCIZIO DI COMPETENZA (EC=I-PC)	
		PREVISIONI DEFINITIVE DI CASSA (CS)		TOTALE PAGAMENTI (TP=PR+PC)		FONDO PLURIENNALE VINCOLATO (FPV)				TOTALE RESIDUI PASSIVI DA RIPORTARE (TR=EP+EC)	
Titolo 2	Spese in conto capitale	RS	0,00	PR	0,00	R	0,00			EP	0,00
		CP	0,00	PC	0,00	I	0,00	ECP	0,00	EC	0,00
		CS	0,00	TP	0,00	FPV	0,00			TR	0,00
Titolo 3	Spese per incremento attività finanziarie	RS	0,00	PR	0,00	R	0,00			EP	0,00
		CP	0,00	PC	0,00	I	0,00	ECP	0,00	EC	0,00
		CS	0,00	TP	0,00	FPV	0,00			TR	0,00
Totale programma 02	Politica regionale unitaria per le relazioni finanziarie con le altre autonomie territoriali	RS	0,00	PR	0,00	R	0,00			EP	0,00
		CP	0,00	PC	0,00	I	0,00	ECP	0,00	EC	0,00
		CS	0,00	TP	0,00	FPV	0,00			TR	0,00
TOTALE MISSIONE 18	Relazioni con le altre autonomie territoriali e locali	RS	0,00	PR	0,00	R	0,00			EP	0,00
		CP	0,00	PC	0,00	I	0,00	ECP	0,00	EC	0,00
		CS	0,00	TP	0,00	FPV	0,00			TR	0,00
MISSIONE 19	Relazioni internazionali										
1901	Programma 01	Relazioni internazionali e Cooperazione allo sviluppo									
Titolo 1	Spese correnti	RS	0,00	PR	0,00	R	0,00			EP	0,00
		CP	0,00	PC	0,00	I	0,00	ECP	0,00	EC	0,00
		CS	0,00	TP	0,00	FPV	0,00			TR	0,00
Titolo 2	Spese in conto capitale	RS	0,00	PR	0,00	R	0,00			EP	0,00
		CP	0,00	PC	0,00	I	0,00	ECP	0,00	EC	0,00
		CS	0,00	TP	0,00	FPV	0,00			TR	0,00
Titolo 3	Spese per incremento attività finanziarie	RS	0,00	PR	0,00	R	0,00			EP	0,00
		CP	0,00	PC	0,00	I	0,00	ECP	0,00	EC	0,00
		CS	0,00	TP	0,00	FPV	0,00			TR	0,00
Totale programma 01	Relazioni internazionali e Cooperazione allo sviluppo	RS	0,00	PR	0,00	R	0,00			EP	0,00
		CP	0,00	PC	0,00	I	0,00	ECP	0,00	EC	0,00
		CS	0,00	TP	0,00	FPV	0,00			TR	0,00
1902	Programma 02	Cooperazione territoriale									

CONTO DEL BILANCIO - GESTIONE DELLA SPESA

MISSIONE, PROGRAMMA, TITOLO	DENOMINAZIONE	RESIDUI PASSIVI AL 01/01/2020 (RS)		PAGAMENTI IN C/RESIDUI (PR)		RIACCERTAMENTO RESIDUI (R)				RESIDUI PASSIVI DA ESERCIZI PRECEDENTI (EP=RS-PR+R)	
		PREVISIONI DEFINITIVE DI COMPETENZA (CP)		PAGAMENTI IN C/COMPETENZA (PC)		IMPEGNI (I)		ECONOMIE DI COMPETENZA (ECP= CP-I-FPV)		RESIDUI PASSIVI DA ESERCIZIO DI COMPETENZA (EC=I-PC)	
		PREVISIONI DEFINITIVE DI CASSA (CS)		TOTALE PAGAMENTI (TP=PR+PC)		FONDO PLURIENNALE VINCOLATO (FPV)				TOTALE RESIDUI PASSIVI DA RIPORTARE (TR=EP+EC)	
Titolo 1	Spese correnti	RS	0,00	PR	0,00	R	0,00			EP	0,00
		CP	0,00	PC	0,00	I	0,00	ECP	0,00	EC	0,00
		CS	0,00	TP	0,00	FPV	0,00			TR	0,00
Titolo 2	Spese in conto capitale	RS	0,00	PR	0,00	R	0,00			EP	0,00
		CP	0,00	PC	0,00	I	0,00	ECP	0,00	EC	0,00
		CS	0,00	TP	0,00	FPV	0,00			TR	0,00
Titolo 3	Spese per incremento attività finanziarie	RS	0,00	PR	0,00	R	0,00			EP	0,00
		CP	0,00	PC	0,00	I	0,00	ECP	0,00	EC	0,00
		CS	0,00	TP	0,00	FPV	0,00			TR	0,00
Totale programma 02	Cooperazione territoriale	RS	0,00	PR	0,00	R	0,00			EP	0,00
		CP	0,00	PC	0,00	I	0,00	ECP	0,00	EC	0,00
		CS	0,00	TP	0,00	FPV	0,00			TR	0,00
TOTALE MISSIONE 19	Relazioni internazionali	RS	0,00	PR	0,00	R	0,00			EP	0,00
		CP	0,00	PC	0,00	I	0,00	ECP	0,00	EC	0,00
		CS	0,00	TP	0,00	FPV	0,00			TR	0,00
MISSIONE 20	Fondi e accantonamenti										
2001 Programma 01	Fondo di riserva										
Titolo 1	Spese correnti	RS	0,00	PR	0,00	R	0,00			EP	0,00
		CP	649.453,40	PC	0,00	I	0,00	ECP	649.453,40	EC	0,00
		CS	649.453,40	TP	0,00	FPV	0,00			TR	0,00
Totale programma 01	Fondo di riserva	RS	0,00	PR	0,00	R	0,00			EP	0,00
		CP	649.453,40	PC	0,00	I	0,00	ECP	649.453,40	EC	0,00
		CS	649.453,40	TP	0,00	FPV	0,00			TR	0,00
2002 Programma 02	Fondo crediti di dubbia esigibilità										
Titolo 1	Spese correnti	RS	0,00	PR	0,00	R	0,00			EP	0,00
		CP	0,00	PC	0,00	I	0,00	ECP	0,00	EC	0,00
		CS	0,00	TP	0,00	FPV	0,00			TR	0,00

CONTO DEL BILANCIO - GESTIONE DELLA SPESA

MISSIONE, PROGRAMMA, TITOLO	DENOMINAZIONE	RESIDUI PASSIVI AL 01/01/2020 (RS)		PAGAMENTI IN C/RESIDUI (PR)		RIACCERTAMENTO RESIDUI (R)				RESIDUI PASSIVI DA ESERCIZI PRECEDENTI (EP=RS-PR+R)	
		PREVISIONI DEFINITIVE DI COMPETENZA (CP)		PAGAMENTI IN C/COMPETENZA (PC)		IMPEGNI (I)		ECONOMIE DI COMPETENZA (ECP= CP-I-FPV)		RESIDUI PASSIVI DA ESERCIZIO DI COMPETENZA (EC=I-PC)	
		PREVISIONI DEFINITIVE DI CASSA (CS)		TOTALE PAGAMENTI (TP=PR+PC)		FONDO PLURIENNALE VINCOLATO (FPV)				TOTALE RESIDUI PASSIVI DA RIPORTARE (TR=EP+EC)	
Titolo 2	Spese in conto capitale	RS	0,00	PR	0,00	R	0,00			EP	0,00
		CP	0,00	PC	0,00	I	0,00	ECP	0,00	EC	0,00
		CS	0,00	TP	0,00	FPV	0,00			TR	0,00
Totale programma 02	Fondo crediti di dubbia esigibilità	RS	0,00	PR	0,00	R	0,00			EP	0,00
		CP	0,00	PC	0,00	I	0,00	ECP	0,00	EC	0,00
		CS	0,00	TP	0,00	FPV	0,00			TR	0,00
2003	Programma 03	Altri fondi									
Titolo 1	Spese correnti	RS	0,00	PR	0,00	R	0,00			EP	0,00
		CP	0,00	PC	0,00	I	0,00	ECP	0,00	EC	0,00
		CS	0,00	TP	0,00	FPV	0,00			TR	0,00
Titolo 2	Spese in conto capitale	RS	0,00	PR	0,00	R	0,00			EP	0,00
		CP	0,00	PC	0,00	I	0,00	ECP	0,00	EC	0,00
		CS	0,00	TP	0,00	FPV	0,00			TR	0,00
Titolo 4	Rimborso Prestiti	RS	0,00	PR	0,00	R	0,00			EP	0,00
		CP	0,00	PC	0,00	I	0,00	ECP	0,00	EC	0,00
		CS	0,00	TP	0,00	FPV	0,00			TR	0,00
Totale programma 03	Altri fondi	RS	0,00	PR	0,00	R	0,00			EP	0,00
		CP	0,00	PC	0,00	I	0,00	ECP	0,00	EC	0,00
		CS	0,00	TP	0,00	FPV	0,00			TR	0,00
TOTALE MISSIONE 20	Fondi e accantonamenti	RS	0,00	PR	0,00	R	0,00			EP	0,00
		CP	649.453,40	PC	0,00	I	0,00	ECP	649.453,40	EC	0,00
		CS	649.453,40	TP	0,00	FPV	0,00			TR	0,00
MISSIONE 50	Debito pubblico										
5001	Programma 01	Quota interessi ammortamento mutui e prestiti obbligazionari									
Titolo 1	Spese correnti	RS	0,00	PR	0,00	R	0,00			EP	0,00
		CP	0,00	PC	0,00	I	0,00	ECP	0,00	EC	0,00
		CS	0,00	TP	0,00	FPV	0,00			TR	0,00

CONTO DEL BILANCIO - GESTIONE DELLA SPESA

MISSIONE, PROGRAMMA, TITOLO	DENOMINAZIONE	RESIDUI PASSIVI AL 01/01/2020 (RS)		PAGAMENTI IN C/RESIDUI (PR)		RIACCERTAMENTO RESIDUI (R)				RESIDUI PASSIVI DA ESERCIZI PRECEDENTI (EP=RS-PR+R)			
		PREVISIONI DEFINITIVE DI COMPETENZA (CP)		PAGAMENTI IN C/COMPETENZA (PC)		IMPEGNI (I)		ECONOMIE DI COMPETENZA (ECP= CP-I-FPV)		RESIDUI PASSIVI DA ESERCIZIO DI COMPETENZA (EC=I-PC)			
		PREVISIONI DEFINITIVE DI CASSA (CS)		TOTALE PAGAMENTI (TP=PR+PC)		FONDO PLURIENNALE VINCOLATO (FPV)				TOTALE RESIDUI PASSIVI DA RIPORTARE (TR=EP+EC)			
Totale programma	01	Quota interessi ammortamento mutui e prestiti obbligazionari	RS CP CS	0,00 0,00 0,00	PR PC TP	0,00 0,00 0,00	R I FPV	0,00 0,00 0,00		ECP	0,00	EP EC TR	0,00 0,00 0,00
5002	Programma	02	Quota capitale ammortamento mutui e prestiti obbligazionari										
	Titolo 4	Rimborso Prestiti	RS CP CS	0,00 0,00 0,00	PR PC TP	0,00 0,00 0,00	R I FPV	0,00 0,00 0,00		ECP	0,00	EP EC TR	0,00 0,00 0,00
Totale programma	02	Quota capitale ammortamento mutui e prestiti obbligazionari	RS CP CS	0,00 0,00 0,00	PR PC TP	0,00 0,00 0,00	R I FPV	0,00 0,00 0,00		ECP	0,00	EP EC TR	0,00 0,00 0,00
TOTALE MISSIONE	50	Debito pubblico	RS CP CS	0,00 0,00 0,00	PR PC TP	0,00 0,00 0,00	R I FPV	0,00 0,00 0,00		ECP	0,00	EP EC TR	0,00 0,00 0,00
MISSIONE	60	Anticipazioni finanziarie											
6001	Programma	01	Restituzione anticipazioni di tesoreria										
	Titolo 1	Spese correnti	RS CP CS	0,00 0,00 0,00	PR PC TP	0,00 0,00 0,00	R I FPV	0,00 0,00 0,00		ECP	0,00	EP EC TR	0,00 0,00 0,00
	Titolo 5	Chiusura Anticipazioni ricevute da istituto tesoriere/cassiere	RS CP CS	0,00 0,00 0,00	PR PC TP	0,00 0,00 0,00	R I FPV	0,00 0,00 0,00		ECP	0,00	EP EC TR	0,00 0,00 0,00
Totale programma	01	Restituzione anticipazioni di tesoreria	RS CP CS	0,00 0,00 0,00	PR PC TP	0,00 0,00 0,00	R I FPV	0,00 0,00 0,00		ECP	0,00	EP EC TR	0,00 0,00 0,00
TOTALE MISSIONE	60	Anticipazioni finanziarie	RS CP CS	0,00 0,00 0,00	PR PC TP	0,00 0,00 0,00	R I FPV	0,00 0,00 0,00		ECP	0,00	EP EC TR	0,00 0,00 0,00
MISSIONE	99	Servizi per conto terzi											

CONTO DEL BILANCIO - GESTIONE DELLA SPESA

MISSIONE, PROGRAMMA, TITOLO	DENOMINAZIONE	RESIDUI PASSIVI AL 01/01/2020 (RS)		PAGAMENTI IN C/RESIDUI (PR)		RIACCERTAMENTO RESIDUI (R)		RESIDUI PASSIVI DA ESERCIZI PRECEDENTI (EP=RS-PR+R)		
		PREVISIONI DEFINITIVE DI COMPETENZA (CP)		PAGAMENTI IN C/COMPETENZA (PC)		IMPEGNI (I)		ECONOMIE DI COMPETENZA (ECP= CP-I-FPV)		
		PREVISIONI DEFINITIVE DI CASSA (CS)		TOTALE PAGAMENTI (TP=PR+PC)		FONDO PLURIENNALE VINCOLATO (FPV)		TOTALE RESIDUI PASSIVI DA RIPORTARE (TR=EP+EC)		
9901	Programma 01	Servizi per conto terzi - Partite di giro								
	Titolo 7	Uscite per conto terzi e partite di giro	RS	0,00	PR	0,00	R	0,00	EP	0,00
			CP	26.100.000,00	PC	16.132.641,74	I	16.134.936,47	ECP	9.965.063,53
			CS	26.100.000,00	TP	16.132.641,74	FPV	0,00	TR	2.294,73
	Totale programma 01	Servizi per conto terzi - Partite di giro	RS	0,00	PR	0,00	R	0,00	EP	0,00
			CP	26.100.000,00	PC	16.132.641,74	I	16.134.936,47	ECP	9.965.063,53
			CS	26.100.000,00	TP	16.132.641,74	FPV	0,00	TR	2.294,73
9902	Programma 02	Anticipazioni per il finanziamento del sistema sanitario nazionale								
	Titolo 7	Uscite per conto terzi e partite di giro	RS	0,00	PR	0,00	R	0,00	EP	0,00
			CP	0,00	PC	0,00	I	0,00	ECP	0,00
			CS	0,00	TP	0,00	FPV	0,00	TR	0,00
	Totale programma 02	Anticipazioni per il finanziamento del sistema sanitario nazionale	RS	0,00	PR	0,00	R	0,00	EP	0,00
			CP	0,00	PC	0,00	I	0,00	ECP	0,00
			CS	0,00	TP	0,00	FPV	0,00	TR	0,00
TOTALE MISSIONE	99	Servizi per conto terzi	RS	0,00	PR	0,00	R	0,00	EP	0,00
			CP	26.100.000,00	PC	16.132.641,74	I	16.134.936,47	ECP	9.965.063,53
			CS	26.100.000,00	TP	16.132.641,74	FPV	0,00	TR	2.294,73
		TOTALE MISSIONI	RS	21.091.281,51	PR	11.717.525,02	R	1.329.448,79-	EP	8.044.307,70
			CP	145.736.987,88	PC	42.983.442,35	I	61.170.530,01	ECP	55.713.229,62
			CS	166.828.269,39	TP	54.700.967,37	FPV	28.853.228,25	TR	26.231.395,36
		TOTALE GENERALE DELLE SPESE	RS	21.091.281,51	PR	11.717.525,02	R	1.329.448,79-	EP	8.044.307,70
			CP	145.736.987,88	PC	42.983.442,35	I	61.170.530,01	ECP	55.713.229,62
			CS	166.828.269,39	TP	54.700.967,37	FPV	28.853.228,25	TR	26.231.395,36

**Conto del bilancio - riepilogo generale delle spese
per missioni**

CONTO DEL BILANCIO - RIEPILOGO GENERALE DELLE SPESE PER MISSIONE

MISSIONE	DENOMINAZIONE	RESIDUI PASSIVI AL 01/01/2020 (RS)		PAGAMENTI IN C/RESIDUI (PR)		RIACCERTAMENTO RESIDUI (R)				RESIDUI PASSIVI DA ESERCIZI PRECEDENTI (EP=RS-PR+R)	
		PREVISIONI DEFINITIVE DI COMPETENZA (CP)		PAGAMENTI IN C/COMPETENZA (PC)		IMPEGNI (I)		ECONOMIE DI COMPETENZA (ECP= CP-I-FPV)		RESIDUI PASSIVI DA ESERCIZIO DI COMPETENZA (EC=I-PC)	
		PREVISIONI DEFINITIVE DI CASSA (CS)		TOTALE PAGAMENTI (TP=PR+PC)		FONDO PLURIENNALE VINCOLATO (FPV)				TOTALE RESIDUI PASSIVI DA RIPORTARE (TR=EP+EC)	
	DISAVANZO DI AMMINISTRAZIONE	CP	0,00								
	DISAVANZO DERIVANTE DA DEBITO AUTORIZZATO E NON CONTRATTO	CP	0,00								
Missione 01	Servizi istituzionali, generali e di gestione	RS	0,00	PR	0,00	R	0,00			EP	0,00
		CP	0,00	PC	0,00	I	0,00	ECP	0,00	EC	0,00
		CS	0,00	TP	0,00	FPV	0,00			TR	0,00
Missione 02	Giustizia	RS	0,00	PR	0,00	R	0,00			EP	0,00
		CP	0,00	PC	0,00	I	0,00	ECP	0,00	EC	0,00
		CS	0,00	TP	0,00	FPV	0,00			TR	0,00
Missione 03	Ordine pubblico e sicurezza	RS	0,00	PR	0,00	R	0,00			EP	0,00
		CP	0,00	PC	0,00	I	0,00	ECP	0,00	EC	0,00
		CS	0,00	TP	0,00	FPV	0,00			TR	0,00
Missione 04	Istruzione e diritto allo studio	RS	0,00	PR	0,00	R	0,00			EP	0,00
		CP	0,00	PC	0,00	I	0,00	ECP	0,00	EC	0,00
		CS	0,00	TP	0,00	FPV	0,00			TR	0,00
Missione 05	Tutela e valorizzazione dei beni e delle attività culturali	RS	0,00	PR	0,00	R	0,00			EP	0,00
		CP	0,00	PC	0,00	I	0,00	ECP	0,00	EC	0,00
		CS	0,00	TP	0,00	FPV	0,00			TR	0,00
Missione 06	Politiche giovanili, sport e tempo libero	RS	0,00	PR	0,00	R	0,00			EP	0,00
		CP	0,00	PC	0,00	I	0,00	ECP	0,00	EC	0,00
		CS	0,00	TP	0,00	FPV	0,00			TR	0,00
Missione 07	Turismo	RS	0,00	PR	0,00	R	0,00			EP	0,00
		CP	0,00	PC	0,00	I	0,00	ECP	0,00	EC	0,00
		CS	0,00	TP	0,00	FPV	0,00			TR	0,00
Missione 08	Assetto del territorio ed edilizia abitativa	RS	0,00	PR	0,00	R	0,00			EP	0,00
		CP	0,00	PC	0,00	I	0,00	ECP	0,00	EC	0,00
		CS	0,00	TP	0,00	FPV	0,00			TR	0,00

CONTO DEL BILANCIO - RIEPILOGO GENERALE DELLE SPESE PER MISSIONE

MISSIONE	DENOMINAZIONE	RESIDUI PASSIVI AL 01/01/2020 (RS)		PAGAMENTI IN C/RESIDUI (PR)		RIACCERTAMENTO RESIDUI (R)		RESIDUI PASSIVI DA ESERCIZI PRECEDENTI (EP=RS-PR+R)		
		PREVISIONI DEFINITIVE DI COMPETENZA (CP)		PAGAMENTI IN C/COMPETENZA (PC)		IMPEGNI (I)		ECONOMIE DI COMPETENZA (ECP= CP-I-FPV)		RESIDUI PASSIVI DA ESERCIZIO DI COMPETENZA (EC=I-PC)
		PREVISIONI DEFINITIVE DI CASSA (CS)		TOTALE PAGAMENTI (TP=PR+PC)		FONDO PLURIENNALE VINCOLATO (FPV)				TOTALE RESIDUI PASSIVI DA RIPORTARE (TR=EP+EC)
Missione 09	Sviluppo sostenibile e tutela del territorio e dell'ambiente	RS	2.813.260,49	PR	2.598.359,43	R	7.693,58-	ECP	EP	207.207,48
		CP	42.354.068,00	PC	10.358.657,83	I	12.888.379,71		EC	2.529.721,88
		CS	45.167.328,49	TP	12.957.017,26	FPV	13.767.974,42		TR	2.736.929,36
Missione 10	Trasporti e diritto alla mobilità	RS	0,00	PR	0,00	R	0,00	ECP	EP	0,00
		CP	0,00	PC	0,00	I	0,00		EC	0,00
		CS	0,00	TP	0,00	FPV	0,00		TR	0,00
Missione 11	Soccorso civile	RS	18.278.021,02	PR	9.119.165,59	R	1.321.755,21-	ECP	EP	7.837.100,22
		CP	76.633.466,48	PC	16.492.142,78	I	32.147.213,83		EC	15.655.071,05
		CS	94.911.487,50	TP	25.611.308,37	FPV	15.085.253,83		TR	23.492.171,27
Missione 12	Diritti sociali, politiche sociali e famiglia	RS	0,00	PR	0,00	R	0,00	ECP	EP	0,00
		CP	0,00	PC	0,00	I	0,00		EC	0,00
		CS	0,00	TP	0,00	FPV	0,00		TR	0,00
Missione 13	Tutela della salute	RS	0,00	PR	0,00	R	0,00	ECP	EP	0,00
		CP	0,00	PC	0,00	I	0,00		EC	0,00
		CS	0,00	TP	0,00	FPV	0,00		TR	0,00
Missione 14	Sviluppo economico e competitività	RS	0,00	PR	0,00	R	0,00	ECP	EP	0,00
		CP	0,00	PC	0,00	I	0,00		EC	0,00
		CS	0,00	TP	0,00	FPV	0,00		TR	0,00
Missione 15	Politiche per il lavoro e la formazione professionale	RS	0,00	PR	0,00	R	0,00	ECP	EP	0,00
		CP	0,00	PC	0,00	I	0,00		EC	0,00
		CS	0,00	TP	0,00	FPV	0,00		TR	0,00
Missione 16	Agricoltura, politiche agroalimentari e pesca	RS	0,00	PR	0,00	R	0,00	ECP	EP	0,00
		CP	0,00	PC	0,00	I	0,00		EC	0,00
		CS	0,00	TP	0,00	FPV	0,00		TR	0,00
Missione 17	Energia e diversificazione delle fonti energetiche	RS	0,00	PR	0,00	R	0,00	ECP	EP	0,00
		CP	0,00	PC	0,00	I	0,00		EC	0,00
		CS	0,00	TP	0,00	FPV	0,00		TR	0,00

CONTO DEL BILANCIO - RIEPILOGO GENERALE DELLE SPESE PER MISSIONE

MISSIONE	DENOMINAZIONE	RESIDUI PASSIVI AL 01/01/2020 (RS)		PAGAMENTI IN C/RESIDUI (PR)		RIACCERTAMENTO RESIDUI (R)		RESIDUI PASSIVI DA ESERCIZI PRECEDENTI (EP=RS-PR+R)			
		PREVISIONI DEFINITIVE DI COMPETENZA (CP)		PAGAMENTI IN C/COMPETENZA (PC)		IMPEGNI (I)		ECONOMIE DI COMPETENZA (ECP= CP-I-FPV)		RESIDUI PASSIVI DA ESERCIZIO DI COMPETENZA (EC=I-PC)	
		PREVISIONI DEFINITIVE DI CASSA (CS)		TOTALE PAGAMENTI (TP=PR+PC)		FONDO PLURIENNALE VINCOLATO (FPV)				TOTALE RESIDUI PASSIVI DA RIPORTARE (TR=EP+EC)	
Missione 18	Relazioni con le altre autonomie territoriali e locali	RS	0,00	PR	0,00	R	0,00			EP	0,00
		CP	0,00	PC	0,00	I	0,00	ECP	0,00	EC	0,00
		CS	0,00	TP	0,00	FPV	0,00			TR	0,00
Missione 19	Relazioni internazionali	RS	0,00	PR	0,00	R	0,00			EP	0,00
		CP	0,00	PC	0,00	I	0,00	ECP	0,00	EC	0,00
		CS	0,00	TP	0,00	FPV	0,00			TR	0,00
Missione 20	Fondi e accantonamenti	RS	0,00	PR	0,00	R	0,00			EP	0,00
		CP	649.453,40	PC	0,00	I	0,00	ECP	649.453,40	EC	0,00
		CS	649.453,40	TP	0,00	FPV	0,00			TR	0,00
Missione 50	Debito pubblico	RS	0,00	PR	0,00	R	0,00			EP	0,00
		CP	0,00	PC	0,00	I	0,00	ECP	0,00	EC	0,00
		CS	0,00	TP	0,00	FPV	0,00			TR	0,00
Missione 60	Anticipazioni finanziarie	RS	0,00	PR	0,00	R	0,00			EP	0,00
		CP	0,00	PC	0,00	I	0,00	ECP	0,00	EC	0,00
		CS	0,00	TP	0,00	FPV	0,00			TR	0,00
Missione 99	Servizi per conto terzi	RS	0,00	PR	0,00	R	0,00			EP	0,00
		CP	26.100.000,00	PC	16.132.641,74	I	16.134.936,47	ECP	9.965.063,53	EC	2.294,73
		CS	26.100.000,00	TP	16.132.641,74	FPV	0,00			TR	2.294,73
TOTALE MISSIONI		RS	21.091.281,51	PR	11.717.525,02	R	1.329.448,79-			EP	8.044.307,70
		CP	145.736.987,88	PC	42.983.442,35	I	61.170.530,01	ECP	55.713.229,62	EC	18.187.087,66
		CS	166.828.269,39	TP	54.700.967,37	FPV	28.853.228,25			TR	26.231.395,36
TOTALE GENERALE DELLE SPESE		RS	21.091.281,51	PR	11.717.525,02	R	1.329.448,79-			EP	8.044.307,70
		CP	145.736.987,88	PC	42.983.442,35	I	61.170.530,01	ECP	55.713.229,62	EC	18.187.087,66
		CS	166.828.269,39	TP	54.700.967,37	FPV	28.853.228,25			TR	26.231.395,36

Conto del bilancio - riepilogo generale delle spese per titoli

CONTO DEL BILANCIO - RIEPILOGO GENERALE DELLE SPESE

TITOLO	DENOMINAZIONE	RESIDUI PASSIVI AL 01/01/2020 (RS)		PAGAMENTI IN C/RESIDUI (PR)		RIACCERTAMENTO RESIDUI (R)		RESIDUI PASSIVI DA ESERCIZI PRECEDENTI (EP=RS-PR+R)			
		PREVISIONI DEFINITIVE DI COMPETENZA (CP)		PAGAMENTI IN C/COMPETENZA (PC)		IMPEGNI (I)		ECONOMIE DI COMPETENZA (ECP= CP-I-FPV)		RESIDUI PASSIVI DA ESERCIZIO DI COMPETENZA (EC=I-PC)	
		PREVISIONI DEFINITIVE DI CASSA (CS)		TOTALE PAGAMENTI (TP=PR+PC)		FONDO PLURIENNALE VINCOLATO (FPV)				TOTALE RESIDUI PASSIVI DA RIPORTARE (TR=EP+EC)	
	DISAVANZO DI AMMINISTRAZIONE	CP	0,00								
	DISAVANZO DERIVANTE DA DEBITO AUTORIZZATO E NON CONTRATTO	CP	0,00								
TITOLO 1	Spese correnti	RS	4.888.402,11	PR	3.311.030,80	R	377.780,08-		EP	1.199.591,23	
		CP	39.877.812,77	PC	11.480.009,34	I	16.085.052,19	ECP	15.671.874,82	EC	4.605.042,85
		CS	44.766.214,88	TP	14.791.040,14	FPV	8.120.885,76			TR	5.804.634,08
TITOLO 2	Spese in conto capitale	RS	16.202.879,40	PR	8.406.494,22	R	951.668,71-		EP	6.844.716,47	
		CP	79.759.175,11	PC	15.370.791,27	I	28.950.541,35	ECP	30.076.291,27	EC	13.579.750,08
		CS	95.962.054,51	TP	23.777.285,49	FPV	20.732.342,49			TR	20.424.466,55
TITOLO 3	Spese per incremento attività finanziarie	RS	0,00	PR	0,00	R	0,00		EP	0,00	
		CP	0,00	PC	0,00	I	0,00	ECP	0,00	EC	0,00
		CS	0,00	TP	0,00	FPV	0,00			TR	0,00
TITOLO 4	Rimborso Prestiti	RS	0,00	PR	0,00	R	0,00		EP	0,00	
		CP	0,00	PC	0,00	I	0,00	ECP	0,00	EC	0,00
		CS	0,00	TP	0,00	FPV	0,00			TR	0,00
TITOLO 5	Chiusura Anticipazioni ricevute da istituto tesoriere/cassiere	RS	0,00	PR	0,00	R	0,00		EP	0,00	
		CP	0,00	PC	0,00	I	0,00	ECP	0,00	EC	0,00
		CS	0,00	TP	0,00	FPV	0,00			TR	0,00
TITOLO 7	Uscite per conto terzi e partite di giro	RS	0,00	PR	0,00	R	0,00		EP	0,00	
		CP	26.100.000,00	PC	16.132.641,74	I	16.134.936,47	ECP	9.965.063,53	EC	2.294,73
		CS	26.100.000,00	TP	16.132.641,74	FPV	0,00			TR	2.294,73
	TOTALE TITOLI	RS	21.091.281,51	PR	11.717.525,02	R	1.329.448,79-		EP	8.044.307,70	
		CP	145.736.987,88	PC	42.983.442,35	I	61.170.530,01	ECP	55.713.229,62	EC	18.187.087,66
		CS	166.828.269,39	TP	54.700.967,37	FPV	28.853.228,25			TR	26.231.395,36
	TOTALE GENERALE DELLE SPESE	RS	21.091.281,51	PR	11.717.525,02	R	1.329.448,79-		EP	8.044.307,70	
		CP	145.736.987,88	PC	42.983.442,35	I	61.170.530,01	ECP	55.713.229,62	EC	18.187.087,66
		CS	166.828.269,39	TP	54.700.967,37	FPV	28.853.228,25			TR	26.231.395,36

Quadro generale riassuntivo

QUADRO GENERALE RIASSUNTIVO

ENTRATE	ACCERTAMENTI	INCASSI	SPESE	IMPEGNI	PAGAMENTI
Fondo di cassa all'inizio dell'esercizio		85.241.543,55			
Utilizzo avanzo di amministrazione <i>di cui Utilizzo Fondo anticipazioni di liquidità</i>	45.593.903,49 0,00		Disavanzo di amministrazione Disavanzo derivante da debito autorizzato e non contratto ripianato con accensione di prestiti	0,00 0,00	
Fondo pluriennale vincolato di parte corrente	9.627.902,93				
Fondo pluriennale vincolato in c/capitale <i>di cui Fondo pluriennale vincolato in c/capitale finanziato da debito</i>	23.194.275,80 0,00				
Fondo pluriennale vincolato per incremento di attività finanziarie	0,00				
TITOLO 1 - Entrate correnti di natura tributaria, contributiva e perequativa	0,00	0,00	TITOLO 1 - Spese correnti Fondo pluriennale vincolato di parte corrente	16.085.052,19 8.120.885,76	14.791.040,14
TITOLO 2 - Trasferimenti correnti	19.277.889,27	24.778.639,27			
TITOLO 3 - Entrate extratributarie	204.946,87	224.265,05			
TITOLO 4 - Entrate in conto capitale	21.856.023,68	23.909.879,17	TITOLO 2 - Spese in conto capitale Fondo pluriennale vincolato in c/capitale <i>di cui Fondo pluriennale vincolato in c/capitale finanziato da debito</i>	28.950.541,35 20.732.342,49 0,00	23.777.285,49
TITOLO 5 - Entrate da riduzione di attività finanziarie	0,00	0,00	TITOLO 3 - Spese per incremento attività finanziarie Fondo pluriennale vincolato per attività finanziarie	0,00 0,00	0,00
Totale entrate finali	41.338.859,82	48.912.783,49	Totale spese finali	73.888.821,79	38.568.325,63
TITOLO 6 - Accensione prestiti	0,00	0,00	TITOLO 4 - Rimborso Prestiti <i>Fondo anticipazioni di liquidità</i>	0,00 0,00	0,00
TITOLO 7 - Anticipazioni da istituto tesoriere/cassiere	0,00	0,00	TITOLO 5 - Chiusura Anticipazioni ricevute da istituto tesoriere/cassiere	0,00	0,00
TITOLO 9 - Entrate per conto terzi e partite di giro	16.134.936,47	16.134.936,47	TITOLO 7 - Uscite per conto terzi e partite di giro	16.134.936,47	16.132.641,74
Totale entrate dell'esercizio	57.473.796,29	65.047.719,96	Totale spese dell'esercizio	90.023.758,26	54.700.967,37
TOTALE COMPLESSIVO ENTRATE	135.889.878,51	150.289.263,51	TOTALE COMPLESSIVO SPESE	90.023.758,26	54.700.967,37
DISAVANZO DELL'ESERCIZIO	0,00		AVANZO DI COMPETENZA/FONDO DI CASSA	45.866.120,25	95.588.296,14
<i>di cui Disavanzo da debito autorizzato e non contratto formatosi nell'esercizio</i>	0,00				
TOTALE A PAREGGIO	135.889.878,51	150.289.263,51	TOTALE A PAREGGIO	135.889.878,51	150.289.263,51
			GESTIONE DEL BILANCIO		
			a) Avanzo di competenza (+) /Disavanzo di competenza (-)	45.866.120,25	
			b) Risorse accantonate stanziare nel bilancio dell'esercizio N (+)	0,00	
			c) Risorse vincolate nel bilancio (+)	45.068.059,94	
			d) Equilibrio di bilancio (d=a-b-c)	798.060,31	
			GESTIONE DEGLI ACCANTONAMENTI IN SEDE DI		
			d) Equilibrio di bilancio (d=a-b-c)	798.060,31	
			e)Variazione accantonamenti effettuata in sede di rendiconto(+)/(-)	380.765,16-	
			f) Equilibrio complessivo (f=d-e)	1.178.825,47	

Prospetto dimostrativo dell'equilibrio di bilancio

EQUILIBRI DI BILANCIO

EQUILIBRI DI BILANCIO		COMPETENZA (ACCERTAMENTI E IMPEGNI IMPUTATI ALL'ESERCIZIO)
Utilizzo risultato di amministrazione destinato al finanziamento delle spese correnti e al rimborso di prestiti	(+)	12.146.056,87
Ripiano disavanzo di amministrazione esercizio precedente	(-)	0,00
Fondo pluriennale vincolato per spese correnti iscritto in entrata	(+)	9.627.902,93
Entrate titoli 1-2-3	(+)	19.482.836,14
Entrate in conto capitale per Contributi agli investimenti direttamente destinati al rimborso dei prestiti da amministrazioni pubbliche	(+)	0,00
Entrate Titolo 4.03 - Altri trasferimenti in conto capitale	(+)	0,00
Entrate in c/capitale destinate all'estinzione anticipata di prestiti	(+)	0,00
Entrate per accensioni di prestiti destinate all'estinzione anticipata di prestiti	(+)	0,00
Entrate di parte capitale destinate a spese correnti in base a specifiche disposizioni di legge o dei principi contabili	(+)	0,00
Spese correnti	(-)	16.085.052,19
Fondo pluriennale vincolato di parte corrente (di spesa)	(-)	8.120.885,76
Spese Titolo 2.04 - Altri trasferimenti in conto capitale	(-)	0,00
Fondo pluriennale vincolato di spesa - titolo 2.04 Altri trasferimenti in conto capitale	(-)	0,00
Variazioni di attività finanziarie - equilibrio complessivo (se negativo)	(-)	0,00
Rimborso prestiti	(-)	0,00
- di cui per estinzione anticipata di prestiti		0,00
Fondo anticipazioni di liquidità	(-)	0,00
A/1) Risultato di competenza di parte corrente		17.050.857,99
- Risorse accantonate di parte corrente stanziate nel bilancio dell'esercizio 2020	(-)	0,00
- Risorse vincolate di parte corrente nel bilancio	(-)	14.984.764,49
A/2) Equilibrio di bilancio di parte corrente		2.066.093,50
- Variazione accantonamenti di parte corrente effettuata in sede di rendiconto (+)/(-)	(-)	363.598,21-
A/3) Equilibrio complessivo di parte corrente		2.429.691,71
Utilizzo risultato di amministrazione per il finanziamento di spese d'investimento	(+)	33.447.846,62
Fondo pluriennale vincolato per spese in conto capitale iscritto in entrata	(+)	23.194.275,80
Entrate in conto capitale (Titolo 4)	(+)	21.856.023,68
Entrate Titolo 5.01.01 - Alienazioni di partecipazioni	(+)	0,00
Entrate per accensioni di prestiti (titolo 6)	(+)	0,00
Entrate in conto capitale per Contributi agli investimenti direttamente destinati al rimborso dei prestiti da amministrazioni pubbliche	(-)	0,00
Entrate in c/capitale destinate all'estinzione anticipata di prestiti	(-)	0,00
Entrate di parte capitale destinate a spese correnti in base a specifiche disposizioni di legge o dei principi contabili	(-)	0,00
Entrate per accensioni di prestiti destinate all'estinzione anticipata di prestiti	(-)	0,00
Entrate Titolo 4.03 - Altri trasferimenti in conto capitale	(-)	0,00
Spese in conto capitale	(-)	28.950.541,35
Fondo pluriennale vincolato in c/capitale (di spesa)	(-)	20.732.342,49
Spese Titolo 3.01.01 - Acquisizioni di partecipazioni e conferimenti di capitale	(-)	0,00
Fondo pluriennale vincolato per Acquisizioni di partecipazioni e conferimenti di capitale (di spesa)	(-)	0,00
Spese Titolo 2.04 - Altri trasferimenti in conto capitale	(+)	0,00
Fondo pluriennale vincolato di spesa - titolo 2.04 Altri trasferimenti in conto capitale	(+)	0,00
Disavanzo derivante da debito autorizzato e non contratto ripianato con accensione di prestiti	(-)	0,00
Variazioni di attività finanziarie - equilibrio complessivo (se positivo)	(+)	0,00
B1) Risultato di competenza in c/capitale		28.815.262,26
- Risorse accantonate in c/capitale stanziate nel bilancio dell'esercizio 2020	(-)	0,00
- Risorse vincolate in conto capitale nel bilancio	(-)	30.083.295,45
B/2) Equilibrio di bilancio in c/capitale		1.268.033,19-
- Variazione accantonamenti in c/capitale effettuata in sede di rendiconto (+)/(-)	(-)	17.166,95-
B/3) Equilibrio complessivo in c/capitale		1.250.866,24-
di cui Disavanzo da debito autorizzato e non contratto formatosi nell'esercizio		0,00
Utilizzo risultato di amministrazione per l'incremento di attività finanziarie	(+)	0,00
Fondo pluriennale vincolato per incremento di attività finanziarie iscritto in entrata	(+)	0,00
Entrate titolo 5.00 - Riduzioni attività finanziarie	(+)	0,00
Spese titolo 3.00 - Incremento attività finanziarie	(-)	0,00
Fondo pluriennale vincolato per incremento di attività finanziarie (di spesa)	(-)	0,00
Entrate Titolo 5.01.01 - Alienazioni di partecipazioni	(-)	0,00
Spese Titolo 3.01.01 - Acquisizioni di partecipazioni e conferimenti di capitale	(+)	0,00
Fondo pluriennale vincolato per Acquisizioni di partecipazioni e conferimenti di capitale (di spesa)	(+)	0,00
C/1) Variazioni attività finanziaria - saldo di competenza		0,00
- Risorse accantonate in c/capitale stanziate nel bilancio dell'esercizio 2020	(-)	0,00
- Risorse vincolate in conto capitale nel bilancio	(-)	0,00
C/2) Variazioni attività finanziaria - equilibrio di bilancio		0,00
- Variazione accantonamenti in c/capitale effettuata in sede di rendiconto (+)/(-)	(-)	0,00
C/3) Variazioni attività finanziaria - equilibrio complessivo		0,00

EQUILIBRI DI BILANCIO

EQUILIBRI DI BILANCIO	COMPETENZA (ACCERTAMENTI E IMPEGNI IMPUTATI ALL'ESERCIZIO)
D/1) RISULTATO DI COMPETENZA (D/1 = A/1 + B/1)	45.866.120,25
D/2) EQUILIBRIO DI BILANCIO (D/2 = A/2 + B/2)	798.060,31
D/3) EQUILIBRIO COMPLESSIVO (D/3 = A/3 + B/3)	1.178.825,47
di cui Disavanzo da debito autorizzato e non contratto formatosi nell'esercizio	0,00

Conto Economico

CONTO ECONOMICO

CONTO ECONOMICO		2020	2019
A) COMPONENTI POSITIVI DELLA GESTIONE			
1	Proventi da tributi	0,00	0,00
2	Proventi da fondi perequativi	0,00	0,00
3	Proventi da trasferimenti e contributi	44.871.635,40	27.395.628,17
a	<i>Proventi da trasferimenti correnti</i>	17.441.107,33	13.996.139,38
b	<i>Quota annuale di contributi agli investimenti</i>	0,00	0,00
c	<i>Contributi agli investimenti</i>	27.430.528,07	13.399.488,79
4	Ricavi delle vendite e prestazioni e proventi da servizi pubblici	0,00	0,00
a	<i>Proventi derivanti dalla gestione dei beni</i>	0,00	0,00
b	<i>Ricavi della vendita di beni</i>	0,00	0,00
c	<i>Ricavi e proventi dalla prestazione di servizi</i>	0,00	0,00
5	Variazioni nelle rimanenze di prodotti in corso di lavorazione, etc. (+/-)	0,00	0,00
6	Variazione dei lavori in corso su ordinazione	0,00	0,00
7	Incrementi di immobilizzazioni per lavori interni	0,00	0,00
8	Altri ricavi e proventi diversi	202.102,44	1.380.565,61
TOTALE COMPONENTI POSITIVI DELLA GESTIONE (A)		45.073.737,84	28.776.193,78
B) COMPONENTI NEGATIVI DELLA GESTIONE			
9	Acquisto di materie prime e/o beni di consumo	1.280.916,49	318.562,86
10	Prestazioni di servizi	7.113.574,22	4.593.457,61
11	Utilizzo beni di terzi	157.097,44	111.317,17
12	Trasferimenti e contributi	24.323.138,98	11.124.536,99
a	<i>Trasferimenti correnti</i>	7.270.643,97	6.647.328,43
b	<i>Contributi agli investimenti ad Amministrazioni pubb.</i>	16.986.606,71	4.102.846,13
c	<i>Contributi agli investimenti ad altri soggetti</i>	65.888,30	374.362,43
13	Personale	0,00	0,00
14	Ammortamenti e svalutazioni	13.253.019,48	8.315.752,26
a	<i>Ammortamenti di immobilizzazioni Immateriali</i>	11.738.035,85	7.928.322,43
b	<i>Ammortamenti di immobilizzazioni materiali</i>	1.514.983,63	387.429,83
c	<i>Altre svalutazioni delle immobilizzazioni</i>	0,00	0,00
d	<i>Svalutazione dei crediti</i>	0,00	0,00
15	Variazioni nelle rimanenze di materieprime e/o beni di consumo (+/-)	0,00	0,00
16	Accantonamenti per rischi	0,00	0,00
17	Altri accantonamenti	0,00	0,00
18	Oneri diversi di gestione	262.820,07	331.997,74
TOTALE COMPONENTI NEGATIVI DELLA GESTIONE (B)		46.390.566,68	24.795.624,63
DIFFERENZA FRA COMP. POSITIVI E NEGATIVI DELLA GESTIONE (A-B)		-1.316.828,84	3.980.569,15
C) PROVENTI ED ONERI FINANZIARI			
<i>Proventi finanziari</i>			
19	Proventi da partecipazioni	0,00	0,00
a	<i>da società controllate</i>	0,00	0,00
b	<i>da società partecipate</i>	0,00	0,00
c	<i>da altri soggetti</i>	0,00	0,00
20	Altri proventi finanziari	699,53	418,43
Totale proventi finanziari		699,53	418,43
<i>Oneri finanziari</i>			
21	Interessi ed altri oneri finanziari	0,00	0,00
a	<i>Interessi passivi</i>	0,00	0,00
b	<i>Altri oneri finanziari</i>	0,00	0,00
Totale oneri finanziari		0,00	0,00
TOTALE PROVENTI ED ONERI FINANZIARI (C)		699,53	418,43
D) RETTIFICHE DI VALORE ATTIVITA' FINANZIARIE			
22	Rivalutazioni	0,00	0,00
23	Svalutazioni	0,00	0,00
TOTALE RETTIFICHE (D)		0,00	0,00
E) PROVENTI ED ONERI STRAORDINARI			
24	Proventi straordinari	3.679.362,64	1.209.505,00
a	<i>Proventi da permessi di costruire</i>	0,00	0,00
b	<i>Proventi da trasferimenti in conto capitale</i>	0,00	0,00
c	<i>Sopravvenienze attive e insussistenze del passivo</i>	3.289.232,91	1.209.505,00
d	<i>Plusvalenze patrimoniali</i>	0,00	0,00
e	<i>Altri proventi straordinari</i>	390.129,73	0,00
Totale proventi straordinari		3.679.362,64	1.209.505,00
25	Oneri straordinari	13.612,95	461.980,81
a	<i>Trasferimenti in conto capitale</i>	0,00	71.742,50
b	<i>Sopravvenienze passive e insussistenze dell'attivo</i>	0,00	108,58
c	<i>Minusvalenze patrimoniali</i>	0,00	0,00
d	<i>Altri oneri straordinari</i>	13.612,95	390.129,73
Totale oneri straordinari		13.612,95	461.980,81
TOTALE PROVENTI ED ONERI STRAORDINARI (E)		3.665.749,69	747.524,19
RISULTATO PRIMA DELLE IMPOSTE (A-B+C+D+E)		2.349.620,38	4.728.511,77
26	Imposte	0,00	0,00
RISULTATO DELL'ESERCIZIO		2.349.620,38	4.728.511,77

Stato Patrimoniale - Attivo

STATO PATRIMONIALE - ATTIVO

STATO PATRIMONIALE (ATTIVO)		2020	2019
	A) CREDITI vs. LO STATO ED ALTRE AMMINISTRAZIONI PUBBLICHE PER LA PARTECIPAZIONE AL FONDO DI DOTAZIONE	0,00	0,00
	TOTALE CREDITI vs PARTECIPANTI (A)	0,00	0,00
	B) IMMOBILIZZAZIONI		
I	<u>Immobilizzazioni immateriali</u>		
1	Costi di impianto e di ampliamento	0,00	0,00
2	Costi di ricerca sviluppo e pubblicità	0,00	0,00
3	Diritti di brevetto ed utilizzazione opere dell'ingegno	579.507,15	104.213,96
4	Concessioni, licenze, marchi e diritti simile	0,00	0,00
5	Avviamento	0,00	0,00
6	Immobilizzazioni in corso ed acconti	953.508,92	1.911.589,15
9	Altre	0,00	0,00
	Totale immobilizzazioni immateriali	1.533.016,07	2.015.803,11
	<u>Immobilizzazioni materiali</u>		
II 1	Beni demaniali	0,00	0,00
1.1	Terreni	0,00	0,00
1.2	Fabbricati	0,00	0,00
1.3	Infrastrutture	0,00	0,00
1.9	Altri beni demaniali	0,00	0,00
III 2	Altre immobilizzazioni materiali	3.928.308,52	1.589.851,90
2.1	Terreni	0,00	0,00
a	<i>di cui in leasing finanziario</i>	0,00	0,00
2.2	Fabbricati	0,00	0,00
a	<i>di cui in leasing finanziario</i>	0,00	0,00
2.3	Impianti e macchinari	404.970,60	0,00
a	<i>di cui in leasing finanziario</i>	0,00	0,00
2.4	Attrezzature industriali e commerciali	1.376.856,98	156.646,14
2.5	Mezzi di trasporto	1.683.830,72	1.347.921,06
2.6	Macchine per ufficio e hardware	388.859,18	76.907,66
2.7	Mobili e arredi	72.047,46	8.377,04
2.8	Infrastrutture	0,00	0,00
2.99	Altri beni materiali	1.743,58	0,00
3	Immobilizzazioni in corso ed acconti	413.193,72	916.954,20
	Totale immobilizzazioni materiali	4.341.502,24	2.506.806,10
IV	<u>Immobilizzazioni Finanziarie</u>		
1	Partecipazioni in	0,00	0,00
a	<i>imprese controllate</i>	0,00	0,00
b	<i>imprese partecipate</i>	0,00	0,00
c	<i>altri soggetti</i>	0,00	0,00
2	Crediti verso	0,00	0,00
a	<i>altre amministrazioni pubbliche</i>	0,00	0,00
b	<i>imprese controllate</i>	0,00	0,00
c	<i>imprese partecipate</i>	0,00	0,00
d	<i>altri soggetti</i>	0,00	0,00
3	Altri titoli	0,00	0,00
	Totale immobilizzazioni finanziarie	0,00	0,00
	TOTALE IMMOBILIZZAZIONI (B)	5.874.518,31	4.522.609,21
	C) ATTIVO CIRCOLANTE		

STATO PATRIMONIALE - ATTIVO

STATO PATRIMONIALE (ATTIVO)		2020	2019
I	<u>Rimanenze</u>	0,00	0,00
	Totale Rimanenze	0,00	0,00
II	<u>Crediti</u>		
1	Crediti di natura tributaria	0,00	0,00
a	<i>Crediti da tributi destinati al finanziamento della sanità</i>	0,00	0,00
b	<i>Altri crediti da tributi</i>	0,00	0,00
c	<i>Crediti da Fondi perequativi</i>	0,00	0,00
2	Crediti per trasferimenti e contributi	6.686.613,83	14.237.363,83
a	<i>verso amministrazioni pubbliche</i>	6.686.613,83	14.237.363,83
b	<i>imprese controllate</i>	0,00	0,00
c	<i>imprese partecipate</i>	0,00	0,00
d	<i>verso altri soggetti</i>	0,00	0,00
3	Verso clienti ed utenti	0,00	0,00
4	Altri Crediti	5.282,68	28.456,35
a	<i>verso l'erario</i>	0,00	0,00
b	<i>per attività svolta per c/terzi</i>	0,00	0,00
c	<i>altri</i>	5.282,68	28.456,35
	Totale crediti	6.691.896,51	14.265.820,18
III	<u>Attività finanziarie che non costituiscono immobilizzi</u>		
1	Partecipazioni	0,00	0,00
2	Altri titoli	0,00	0,00
	Totale attività finanziarie che non costituiscono immobilizzi	0,00	0,00
IV	<u>Disponibilità liquide</u>		
1	Conto di tesoreria	95.588.296,14	85.241.543,55
a	<i>Istituto tesoriere</i>	95.588.296,14	85.241.543,55
b	<i>presso Banca d'Italia</i>	0,00	0,00
2	Altri depositi bancari e postali	0,00	0,00
3	Denaro e valori in cassa	0,00	0,00
4	Altri conti presso la tesoreria statale intestati all'ente	0,00	0,00
	Totale disponibilità liquide	95.588.296,14	85.241.543,55
	TOTALE ATTIVO CIRCOLANTE (C)	102.280.192,65	99.507.363,73
	D) RATEI E RISCONTI		
1	Ratei attivi	0,00	0,00
2	Risconti attivi	0,00	0,00
	TOTALE RATEI E RISCONTI (D)	0,00	0,00
	TOTALE DELL'ATTIVO (A+B+C+D)	108.154.710,96	104.029.972,94

Stato Patrimoniale – Passivo

STATO PATRIMONIALE - PASSIVO

STATO PATRIMONIALE (PASSIVO)		2020	2019
A) PATRIMONIO NETTO			
I	Fondo di dotazione	1.175.619,26	1.175.619,26
II	Riserve	5.094.504,66	365.992,89
a	da risultato economico di esercizi precedenti	1.166.196,14	-1.223.859,01
b	da capitale	0,00	0,00
c	da permessi di costruire	0,00	0,00
d	riserve indisponibili per beni demaniali e patrimoniali indisponibili e per i beni culturali	3.928.308,52	1.589.851,90
e	altre riserve indisponibili	0,00	0,00
III	Risultato economico dell'esercizio	2.349.620,38	4.728.511,77
TOTALE PATRIMONIO NETTO (A)		8.619.744,30	6.270.123,92
B) FONDI PER RISCHI ED ONERI			
1	Per trattamento di quiescenza	0,00	0,00
2	Per imposte	0,00	0,00
3	Altri	0,00	0,00
TOTALE FONDI RISCHI ED ONERI (B)		0,00	0,00
C) TRATTAMENTO DI FINE RAPPORTO		0,00	0,00
TOTALE T.F.R. (C)		0,00	0,00
D) DEBITI			
1	Debiti da finanziamento	0,00	0,00
a	<i>prestiti obbligazionari</i>	0,00	0,00
b	<i>v/ altre amministrazioni pubbliche</i>	0,00	0,00
c	<i>verso banche e tesoriere</i>	0,00	0,00
d	<i>verso altri finanziatori</i>	0,00	0,00
2	Debiti verso fornitori	3.816.510,61	4.848.685,00
3	Acconti	0,00	0,00
4	Debiti per trasferimenti e contributi	22.271.941,90	16.031.030,30
a	<i>enti finanziati dal servizio sanitario nazionale</i>	0,00	0,00
b	<i>altre amministrazioni pubbliche</i>	21.595.920,23	15.117.948,77
c	<i>imprese controllate</i>	0,00	0,00
d	<i>imprese partecipate</i>	0,00	0,00
e	<i>altri soggetti</i>	676.021,67	913.081,53
5	Altri debiti	142.942,85	252.733,16
a	<i>tributari</i>	0,00	8.376,00
b	<i>verso istituti di previdenza e sicurezza sociale</i>	0,00	0,00
c	<i>per attività svolta per c/terzi</i>	0,00	0,00
d	<i>altri</i>	142.942,85	244.357,16
TOTALE DEBITI (D)		26.231.395,36	21.132.448,46
E) RATEI, RISCONTI E CONTRIBUTI AGLI INVESTIMENTI			
I	Ratei passivi	0,00	0,00
II	Risconti passivi	73.303.571,30	76.627.400,56
1	Contributi agli investimenti	0,00	0,00
a	<i>da altre amministrazioni pubbliche</i>	0,00	0,00
b	<i>da altri soggetti</i>	0,00	0,00
2	Concessioni pluriennali	0,00	0,00
3	Altri risconti passivi	73.303.571,30	76.627.400,56
TOTALE RATEI E RISCONTI (E)		73.303.571,30	76.627.400,56
TOTALE DEL PASSIVO (A+B+C+D+E)		108.154.710,96	104.029.972,94
CONTI D'ORDINE			
	1) Impegni su esercizi futuri	0,00	0,00
	2) Beni di terzi in uso	0,00	0,00
	3) Beni dati in uso a terzi	0,00	0,00
	4) Garanzie prestate ad amministrazioni pubbliche	0,00	0,00
	5) Garanzie prestate a imprese controllate	0,00	0,00
	6) Garanzie prestate a imprese partecipate	0,00	0,00
	7) Garanzie prestate a altre imprese	0,00	0,00
TOTALE CONTI D'ORDINE		0,00	0,00

Prospetto dimostrativo del risultato di amministrazione

PROSPETTO DIMOSTRATIVO DEL RISULTATO DI AMMINISTRAZIONE

		GESTIONE		
		RESIDUI	COMPETENZA	TOTALE
Fondo cassa al 1° gennaio 2020				85.241.543,55
RISCOSSIONI	(+)	7.573.923,67	57.473.796,29	65.047.719,96
PAGAMENTI	(-)	11.717.525,02	42.983.442,35	54.700.967,37
SALDO DI CASSA AL 31 DICEMBRE 2020	(=)			95.588.296,14
PAGAMENTI per azioni esecutive non regolarizzate al 31 dicembre 2020	(-)			0,00
FONDO DI CASSA AL 31 DICEMBRE 2020	(=)			95.588.296,14
RESIDUI ATTIVI	(+)	6.691.896,51		6.691.896,51
<i>di cui derivanti da accertamenti di tributi effettuati sulla base della stima del dipartimento delle finanze</i>				0,00
RESIDUI PASSIVI	(-)	8.044.307,70	18.187.087,66	26.231.395,36
FONDO PLURIENNALE VINCOLATO PER SPESE CORRENTI	(-)			8.120.885,76
FONDO PLURIENNALE VINCOLATO PER SPESE IN CONTO CAPITALE	(-)			20.732.342,49
RISULTATO DI AMMINISTRAZIONE AL 31 DICEMBRE 2020 (A)	(=)			47.195.569,04

Composizione del risultato di amministrazione al 31 dicembre 2020:		
Parte accantonata		
Fondo crediti di dubbia esigibilità al 31/12/2020		0,00
Accantonamento residui perenti al 31/12/2020		0,00
Fondo anticipazioni liquidità		0,00
Fondo perdite società partecipate		0,00
Fondo contenzioso		0,00
Fondo accantonato a copertura degli effetti finanziari derivanti dalla revisione delle stime delle manovre fiscali regionali		0,00
Fondo accantonato per depositi cauzionali attivi a privati		0,00
Fondo di garanzia per oneri derivanti dalla lettera di patronage		0,00
Altri accantonamenti		0,00
	Totale parte accantonata (B)	0,00
Parte vincolata		
Vincoli derivanti da leggi e dai principi contabili		0,00
Vincoli derivanti da trasferimenti		46.395.284,19
Vincoli derivanti dalla contrazione di mutui		0,00
Vincoli formalmente attribuiti dall'ente		0,00
Altri vincoli		0,00
	Totale parte vincolata (C)	46.395.284,19
Parte destinata agli investimenti		
	Totale parte destinata agli investimenti (D)	0,00
	Totale parte disponibile (E=A-B-C-D)	800.284,85
	F) di cui Disavanzo da debito autorizzato e non contratto	0,00
Se E è negativo, tale importo è iscritto tra le spese del bilancio di previsione come disavanzo da ripianare		

**Elenco analitico delle risorse accantonate e vincolate nel risultato di
amministrazione**

(Allegati a/1 e a/2)

ELENCO ANALITICO DELLE RISORSE ACCANTONATE NEL RISULTATO DI AMMINISTRAZIONE (*)

Capitolo di spesa	descrizione	Risorse accantonate al 1/1/ 2020	Risorse accantonate applicate al bilancio dell'esercizio 2020 (con segno ¹)	Risorse accantonate stanziata nella spesa del bilancio dell'esercizio 2020	Variazione accantonamenti effettuata in sede di rendiconto (con segno +/- ²)	Risorse accantonate nel risultato di amministrazione al 31/12/ 2020
		(a)	(b)	(c)	(d)	(e)=(a)+(b)+(c)+(d)
	Fondo anticipazioni liquidità					0
						0
	Totale Fondo anticipazioni liquidità	0	0	0	0	0
	Fondo perdite società partecipate					0
						0
	Totale Fondo perdite società partecipate	0	0	0	0	0
U31002	FONDO RISCHI LEGALI	339.598,21			- 339.598,21	0
						0
	Totale Fondo contenzioso	339.598,21	-	-	- 339.598,21	0
	Fondo crediti di dubbia esigibilità ⁽³⁾					0
						0
	Totale Fondo crediti di dubbia esigibilità	0	0	0	0	0
	Accantonamento residui perenti (solo per le regioni)					
U33002	FONDO ACCANTONAMENTO PER LA REISCRIZIONE DI RESIDUI PASSIVI PERENTI AGLI EFFETTI AMMINISTRATIVI RECLAMATI DAI CREDITORI. SPESE CORRENTI - SPESE OBBLIGATORIE.	24.000,00			- 24.000,00	0
U34002	FONDO ACCANTONAMENTO PER LA REISCRIZIONE DI RESIDUI PASSIVI PERENTI AGLI EFFETTI AMMINISTRATIVI RECLAMATI DAI CREDITORI. SPESE IN CONTO CAPITALE - SPESE OBBLIGATORIE	17.166,95			- 17.166,95	0
	Totale Accantonamento residui perenti (solo per le regioni)	41.166,95	0	0	- 41.166,95	0
	Altri accantonamenti ⁽⁴⁾					0
						0
	Totale Altri accantonamenti	-				0
Totale		380.765,16	0	0	- 380.765,16	0

ELENCO ANALITICO DELLE RISORSE VINCOLATE NEL RISULTATO DI AMMINISTRAZIONE (*)

Cap. di entrata	Descr.	Capitolo di spesa correlato	Descr.	Risorse vinc. nel risultato di amministrazione al 1/1/2020	Risorse vincolate applicate al bilancio dell'esercizio 2020	Entrate vincolate accertate nell'esercizio 2020	Impegni eserc.2020 finanziati da entrate vincolate accertate nell'esercizio o da quote vincolate del risultato di amministrazione	Fondo plur. vinc. al 31/12/2020 finanziato da entrate vincolate accertate nell'esercizio o da quote vincolate del risultato di amministrazione	Cancellazione di residui attivi vincolati o eliminazione del vincolo su quote del risultato di amministrazione (+) e cancellazione di residui passivi finanziati da risorse vincolate (-) (gestione dei residui):	Cancellazione nell'esercizio 2020 di impegni finanziati dal fondo pluriennale vincolato dopo l'approvazione del rendiconto dell'esercizio 2019 non reimpegnati nell'esercizio 2020	Risorse vincolate nel bilancio al 31/12/2020	Risorse vincolate nel risultato di amministrazione al 31/12/2020
				(a)	(b)	(c)	(d)	(e)	(f)	(g)	(h)=(b)+(c)-(d)-(e)+(g)	(i)=(a)+(c)-(d)-(e)-(f)+(g)
Vincoli derivanti dalla legge											0	0
Totale vincoli derivanti dalla legge (I/1)				0	0	0	0	0	0	0	0	0
Vincoli derivanti da Trasferimenti												
E01102	CONTRIBUTI DELLA REGIONE PER ATTIVITA' ED INTERVENTI DI PROTEZIONE CIVILE	CAPITOLI VARI	SPESE DI FUNZIONAMENTO PER ATTIVITA' E INTERVENTI DI PROTEZIONE CIVILE	2.388.752,25	2.388.752,25	1.730.000,00	967.349,40	148.251,58	- 11.489,51	610,00	3.003.761,27	3.015.250,78
CAPITOLI VARI	CONTRIBUTI DELLA REGIONE PER ATTIVITA' ED INTERVENTI DI PROTEZIONE CIVILE	U17007	TRASFERIMENTI AD EE.LL. PER INTERVENTI VOLTI AD ASSICURARE OGNI FORMA DI PRIMA ASSISTENZA ALLE POPOLAZIONI E PER INTERVENTI INDIFFERIBILI ED URGENTI DI CUI AGLI ARTT. 9 E 10 DELLA L.R. N.1405	335.822,45	335.822,45	114.677,37	3.387,10			27.596,78	474.709,50	474.709,50
E01105	CONTRIBUTI CORRENTI DELLA REGIONE PER L'ESPLETAMENTO DEL SERVIZIO DI PIENA NEI CORSI D'ACQUA RICADENTI IN BACINI IDROGRAFICI DI COMPETENZA DELLA REGIONE (R.D.25/7/1904 N.523; ART.19 L.R.30/7/2015 N.13)	CAPITOLI VARI	ESPLETAMENTO DEL SERVIZIO DI PIENA NEI CORSI D'ACQUA RICADENTI IN BACINI IDROGRAFICI DI COMPETENZA DELLA REGIONE (R.D.25/7/1904 N.523; ART.19 L.R.30/7/2015 N.13)	295.581,20	295.581,20	2.000.000,00	245.164,03	619.084,65	- 171,84	27.818,13	1.459.150,65	1.459.322,49
E01104	CONTRIBUTI CORRENTI DELLA REGIONE PER LO SVOLGIMENTO DELLE FUNZIONI IN MATERIA DI NAVIGAZIONE INTERNA (ARTT.19, COMMA 5 E 30, COMMA 1, LETTERE C), F), G), L.R.30 LUGLIO 2015, N.13)	CAPITOLI VARI	SVOLGIMENTO DELLE FUNZIONI IN MATERIA DI NAVIGAZIONE INTERNA (ARTT.19, COMMA 5 E 30, COMMA 1, LETTERE C), F), G), L.R.30 LUGLIO 2015, N.13)	324.649,84	324.649,84	200.000,00	98.905,35	156.617,50	- 3.166,23		269.126,99	272.293,22
E03108	TRASFERIMENTI CORRENTI DELLE RISORSE PROVENIENTI DALLA CHIUSURA DELLA CS 5862 - OCDPIC 202/2014 - 308/2015 - PER IL SUPERAMENTO DELLE CRITICITÀ DOVUTE ALLE ECCEZIONALI AVVERSIÀ ATMOSFERICHE DEL 13-14 OTTOBRE 2014	U16023	TRASFERIMENTI CORRENTI A REGIONI DELLE RISORSE RESIDUE PROVENIENTI DALLA CHIUSURA DELLA CS 5862 - OCDPIC 202/2014 - 308/2015 - PER IL SUPERAMENTO DELLE CRITICITÀ DOVUTE ALLE ECCEZIONALI AVVERSIÀ ATMOSFERICHE DEL 13-14 OTTOBRE 2014	-	-	-	-				-	-
E01106	CONTRIBUTI CORRENTI DELLA REGIONE PER RILIEVI (TOPOGRAFICI, AERO-FOTOGRAFOMETRICI, BATIMETRICI E ARCHEOLOGICI, BONIFICHE BELLICHE E RILEVAMENTI TELEVISIVI CONDOTTE), INDAGINI (GEOGNOSTICHE, GEOFISICHE, PROVE DI LABORATORIO, ANALISI SEDIMENTI E FANGHI), MISURE DI PORTATA E DI TRASPORTO SOLIDO FINALIZZATI ALLA DIFESA DEL SUOLO E DELLA COSTA (L.R. 6 LUGLIO 1974, N.27 E ART. 19 L.R. 30 LUGLIO 2015, N.13)	U15018	SPESE CORRENTI PER RILIEVI (TOPOGRAFICI, AERO-FOTOGRAFOMETRICI, BATIMETRICI E ARCHEOLOGICI, BONIFICHE BELLICHE E RILEVAMENTI TELEVISIVI CONDOTTE), INDAGINI (GEOGNOSTICHE, GEOFISICHE, PROVE DI LABORATORIO, ANALISI SEDIMENTI E FANGHI), MISURE DI PORTATA E DI TRASPORTO SOLIDO FINALIZZATI ALLA DIFESA DEL SUOLO E DELLA COSTA (L.R. 6 LUGLIO 1974, N.27 E ART. 19 L.R. 30 LUGLIO 2015, N.13)	85.510,04	85.510,04	500.000,00	103.800,67	159.419,82	- 0,01	8.157,35	330.446,90	330.446,91
E01107	CONTRIBUTI CORRENTI DELLA REGIONE PER LA REALIZZAZIONE DI INDAGINI GEOGNOSTICHE E RILIEVI DI TERRENO PER LA REDAZIONE DELLE PERIMETRAZIONI DEGLI ABITATI DA CONSOLIDARE E DA DELOCALIZZARE (ART. 25, L.R. 14 APRILE 2004, N.7 E ART. 19 L.R. 30 LUGLIO 2015, N.13)	U15019	SPESE CORRENTI PER LA REALIZZAZIONE DI INDAGINI GEOGNOSTICHE E RILIEVI DI TERRENO PER LA REDAZIONE DELLE PERIMETRAZIONI DEGLI ABITATI DA CONSOLIDARE E DA DELOCALIZZARE (ART. 25, L.R. 14 APRILE 2004, N.7 E ART. 19 L.R. 30 LUGLIO 2015, N.13)	136.160,66	136.160,66	200.000,00	15.990,60	157.840,88	- 0,45	2.415,71	164.744,89	164.745,34
E01108	CONTRIBUTI CORRENTI DELLA REGIONE PER INTERVENTI DI MANUTENZIONE FINALIZZATA ALLA SISTEMAZIONE DELLA RETE IDROGRAFICA E ALLA DIFESA DEI VERSANTI E DELLA COSTA	U15020	SPESE DI MANUTENZIONE ORDINARIA FINALIZZATA ALLA SISTEMAZIONE DELLA RETE IDROGRAFICA E ALLA DIFESA DEI VERSANTI E DELLA COSTA	1.380.973,14	1.380.973,14	6.500.000,00	761.607,31	3.029.776,71	- 698,19	129.607,19	4.219.196,31	4.219.894,50
E01109	CONTRIBUTO REGIONALE PER MANUTENZIONE AREE DEMANIALI (ART. 19 L.R. 30 LUGLIO 2015, N.13)	U15025	SPESE DI MANUTENZIONE ORDINARIA AREE DEMANIALI (ART. 19 L.R. 30 LUGLIO 2015, N.13)	100.000,00	100.000,00	150.000,00	52.889,64	130.642,54	-	-	66.467,82	66.467,82

ELENCO ANALITICO DELLE RISORSE VINCOLATE NEL RISULTATO DI AMMINISTRAZIONE (*)

Cap. di entrata	Descr.	Capitolo di spesa correlato	Descr.	Risorse vinc. nel risultato di amministrazione al 1/1/2020	Risorse vincolate applicate al bilancio dell'esercizio 2020	Entrate vincolate accertate nell'esercizio 2020	Impegni eserc.2020 finanziati da entrate vincolate accertate nell'esercizio o da quote vincolate del risultato di amministrazione	Fondo plur. vinc. al 31/12/2020 finanziato da entrate vincolate accertate nell'esercizio o da quote vincolate del risultato di amministrazione	Cancellazione di residui attivi vincolati o eliminazione del vincolo su quote del risultato di amministrazione (+) e cancellazione di residui passivi finanziati da risorse vincolate (-) (gestione dei residui):	Cancellazione nell'esercizio 2020 di impegni finanziati dal fondo pluriennale vincolato dopo l'approvazione del rendiconto dell'esercizio 2019 non rimpiegati nell'esercizio 2020	Risorse vincolate nel bilancio al 31/12/2020	Risorse vincolate nel risultato di amministrazione al 31/12/2020
E08217	TRASFERIMENTI IN C/CAPITALE DELLE RISORSE PROVENIENTI DALLA CHIUSURA DELLA CS 5862 - OCDCP 202/2014 - 308/2015 - PER IL SUPERAMENTO DELLE CRITICITÀ DOVUTE ALLE ECCEZIONALI AVVERSIÀ ATMOSFERICHE DEL 13-14 OTTOBRE 2014	U23023	SPESE PER LAVORI IN C/CAPITALE FINANZIATI CON LE RISORSE RESIDUE PROVENIENTI DALLA CHIUSURA DELLA CS 5862 - OCDCP 202/2014 - 308/2015 - PER IL SUPERAMENTO DELLE CRITICITÀ DOVUTE ALLE ECCEZIONALI AVVERSIÀ ATMOSFERICHE DEL 13-14 OTTOBRE 2014	708.339,43	708.339,43	6.311,48	371.587,41	202.361,12	- 25,25	-	140.702,38	140.727,63
E03107	TRASFERIMENTI CORRENTI DA AMMINISTRAZIONI STATALI PER INTERVENTI DI MANUTENZIONE IN ATTUAZIONE DEGLI OBIETTIVI DELLA PIANIFICAZIONE DI BACINO DEL DISTRETTO IDROGRAFICO DEL FIUME PO (ART. 70 D.LGS. N. 152 DEL 3 APRILE 2006)	U15024	SPESE PER INTERVENTI DI MANUTENZIONE ORDINARIA IN ATTUAZIONE DEGLI OBIETTIVI DELLA PIANIFICAZIONE DI BACINO DEL DISTRETTO IDROGRAFICO DEL FIUME PO (ART. 70 D.LGS. N. 152 DEL 3 APRILE 2006)	1.027.082,99	1.027.082,99	-	383.525,50	417.589,78	- 161,35	14.314,46	240.282,17	240.443,52
E05104	CONTRIBUTO DELL'UNIONE EUROPEA PER LA REALIZZAZIONE DEL PROGETTO "LIFE PRIMES - PREVENTING FLOODING RISKS BY MAKING RESILIENT COMMUNITIES" (ACCORDO DI PARTENARIATO PROGETTO LIFE14 CCA /IT/001280 IN DATA 16/7/2015)	CAPITOLI VARI	PROGETTO LIFE PRIMES	1.306,95	1.306,95	-	-	-	-	249.530,17	250.837,12	250.837,12
E01103	CONTRIBUTI DELLA REGIONE PER LA CONCESSIONE DI CONTRIBUTI ALLE COMPONENTI DEL SISTEMA REGIONALE DI PROTEZIONE CIVILE	CAPITOLI VARI	CONCESSIONE DI CONTRIBUTI ALLE COMPONENTI DEL SISTEMA REGIONALE DI PROTEZIONE CIVILE	1.883.261,15	1.883.261,15	5.440.743,42	5.031.700,16	594.044,89	- 294.247,18	-	1.698.259,52	1.992.506,70
CAPITOLI VARI	CONTRIBUTI DELLA REGIONE PER LA CONCESSIONE DI CONTRIBUTI ALLE COMPONENTI DEL SISTEMA REGIONALE DI PROTEZIONE CIVILE	U16006	CONTRIBUTI A PROVINCE E COMUNI A SEGUITO DI EVENTI CALAMITOSI DI RILIEVO REGIONALE PER EROGAZIONI A FAVORE DI SOGGETTI PRIVATI ED IMPRESE DANNEGGIATI (ARTT. 8 E 9 L.R. N. 1/05)	2.240.645,42	2.240.645,42	531.264,66	500.000,00	-	-	-	2.271.910,08	2.271.910,08
E03105	TRASFERIMENTI DALLLO STATO PER IL RIMBORSO DEGLI ONERI SOSTENUTI PER LA PARTECIPAZIONE DEI TECNICI DIPENDENTI DI PUBBLICHE AMMINISTRAZIONI ALLE ATTIVITA' DI SOCCORSO CONNESSE AL SISMA CENTRO ITALIA 2016 (OCDCP 6 SETTEMBRE 2016 N. 392, ARTT. 3 E 5)	U16022	RIMBORSI DEGLI ONERI SOSTENUTI DA PUBBLICHE AMMINISTRAZIONI PER LA PARTECIPAZIONE DEI TECNICI ALLE LORO DIPENDENZE ALLE ATTIVITA' DI SOCCORSO CONNESSE AL SISMA CENTRO ITALIA 2016 (OCDCP 6 SETTEMBRE 2016 N. 392, ARTT. 3 E 5)	-	-	-	-	-	-	-	-	-
E02102	CONTRIBUTI DELLA REGIONE PER LA GESTIONE DEL FONDO REGIONALE DI SOLIDARIETA' PER LE FAMIGLIE DELLE VITTIME DI EVENTI SISMICI E CALAMITOSI DEL TERRITORIO REGIONALE (ART.11 L.R.1 AGOSTO 2017, N.19)	U17004	GESTIONE DEL FONDO REGIONALE DI SOLIDARIETA' PER LE FAMIGLIE DELLE VITTIME DI EVENTI SISMICI E CALAMITOSI DEL TERRITORIO REGIONALE (ART.11 L.R.1 AGOSTO 2017, N.19)	174.468,31	174.468,31	-	-	-	-	-	174.468,31	174.468,31
E08212	TRASFERIMENTI STATALI IN CONTO CAPITALE PER L'ATTUAZIONE DEI PIANI ANNUALI 2013, 2014, 2015, 2016 SISMA 2012. PROGRAMMA OPERE PUBBLICHE E BENI CULTURALI (D.L. 74/2012; L. 122/2012)	U28012	SPESE IN CONTO CAPITALE PER LAVORI RELATIVI ALL'ATTUAZIONE DEI PIANI ANNUALI 2013, 2014, 2015, 2016 SISMA 2012. PROGRAMMA OPERE PUBBLICHE E BENI CULTURALI (D.L. 74/2012; L. 122/2012)	4.160.747,62	4.160.747,62	-	-	-	-	-	4.160.747,62	4.160.747,62
E08213	TRASFERIMENTI STATALI IN CONTO CAPITALE DELLE RISORSE RESIDUE PROVENIENTI DALLA CHIUSURA DELLA C.S. 5826 (OPCM 175/2014-236/2015) PER L'ATTUAZIONE DEGLI INTERVENTI NECESSARI AL SUPERAMENTO DELLE CRITICITÀ DOVUTE AGLI ECCEZIONALI EVENTI ALLUVIONALI VERIFICATISI NEI GIORNI DAL 17 AL 19 GENNAIO 2014	U17008	TRASFERIMENTI ALLE AMMINISTRAZIONI LOCALI DELLE RISORSE RESIDUE PROVENIENTI DALLA CHIUSURA DELLA C.S. 5828 (OPCM 75/2014-236/2015-363/2016) PER SPESE CORRENTI RELATIVE AGLI INTERVENTI NECESSARI AL SUPERAMENTO DELLE CRITICITÀ DOVUTE AGLI ECCEZIONALI EVENTI ALLUVIONALI VERIFICATISI NEI GIORNI DAL 17 AL 19 GENNAIO 2014	20,00	20,00	-	-	-	-	-	20,00	20,00
E03101	TRASFERIMENTI DELLA REGIONE PROVENIENTI DALLE ASSEGNAZIONI ORDinarie DELLO STATO PER L'ESERCIZIO DELLE FUNZIONI CONFERITE ALLA REGIONE IN MATERIA DI PROTEZIONE CIVILE (ART. 108 D. LGS. 112/98)	CAPITOLI VARI	SPESE PER L'ESERCIZIO DELLE FUNZIONI CONFERITE ALLA REGIONE IN MATERIA DI PROTEZIONE CIVILE (ART. 108 D. LGS.112/98)	4.522,34	4.522,34	-	-	-	-	-	4.522,34	4.522,34
CAPITOLI VARI	TRASFERIMENTI IN ADEMPIMENTO DEGLI ARTT. 39 E 40 DEL D.LGS. N.1 DEL 2 GENNAIO	CAPITOLI VARI	TRASFERIMENTI DALLLO STATO IN ADEMPIMENTO DEGLI ARTT. 39 E 40 DEL D.LGS. N.1 DEL 2 GENNAIO 2018 "CODICE DELLA PROTEZIONE CIVILE"	113.234,07	113.234,07	46.646,87	30.569,31	-	-	-	129.311,63	129.311,63

ELENCO ANALITICO DELLE RISORSE VINCOLATE NEL RISULTATO DI AMMINISTRAZIONE (*)

Cap. di entrata	Descr.	Capitolo di spesa correlato	Descr.	Risorse vinc. nel risultato di amministrazione al 1/1/ 2020	Risorse vincolate applicate al bilancio dell'esercizio 2020	Entrate vincolate accertate nell'esercizio 2020	Impegni eserc.2020 finanziati da entrate vincolate accertate nell'esercizio o da quote vincolate del risultato di amministrazione	Fondo plur. vinc. al 31/12/2020 finanziato da entrate vincolate accertate nell'esercizio o da quote vincolate del risultato di amministrazione	Cancellazione di residui attivi vincolati o eliminazione del vincolo su quote del risultato di amministrazione (+) e cancellazione di residui passivi finanziati da risorse vincolate (-) (gestione dei residui):	Cancellazione nell'esercizio 2020 di impegni finanziati dal fondo pluriennale vincolato dopo l'approvazione del rendiconto dell'esercizio 2019 non reimpegnati nell'esercizio 2020	Risorse vincolate nel bilancio al 31/12/2020	Risorse vincolate nel risultato di amministrazione al 31/12/2020			
E08217	TRASFERIMENTI IN C/CAPITALE DELLE RISORSE PROVENIENTI DALLA CHIUSURA DELLA CS 5862 - OCDPC 202/2014 - 308/2015 - PER IL SUPERAMENTO DELLE CRITICITÀ DOVUTE ALLE ECCEZIONALI AVVERSITÀ ATMOSFERICHE DEL 13-14 OTTOBRE 2014	CAPITOLI VARI	TRASF AMM LOCALI RISORSE C.S. 5862 OCDPC 202/2014	219.197,50	219.197,50	-	748,57				218.448,93	218.448,93			
E08216	TRASFERIMENTI STATALI IN C/CAPITALE DELLE RISORSE PROVENIENTI DALLA CHIUSURA DELLA CS 5824 - OCDPC 174/2014 - 270/2015 - 470/2017 PER IL SUPERAMENTO DELLE CRITICITÀ DOVUTE ALLE ECCEZIONALI AVVERSITÀ ATMOSFERICHE DALL'ULTIMA DECADE DEL 2013 AL 31/03/2014	U28013	SPESE PER LAVORI IN C/CAPITALE FINANZIATI CON LE RISORSE RESIDUE PROVENIENTI DALLA CHIUSURA DELLA C.S. 5824 (OCDPC 174/2014 - 270/2015 - 470/2017) PER L'ATTUAZIONE DEGLI INTERVENTI NECESSARI AL SUPERAMENTO DELLE CRITICITÀ DOVUTE ALLE ECCEZIONALI AVVERSITÀ ATMOSFERICHE DALL'ULTIMA DECADE DEL 2013 AL 31/03/2014	310.475,10	310.475,10	-	2.203,15	102.136,37	-	7,05	206.135,58	206.142,63			
E03103	TRASFERIMENTI DELLA REGIONE PROVENIENTI DALLE ASSEGNAZIONI DELLO STATO PER LE ATTIVITÀ DI PREVISIONE, PREVENZIONE E LOTTA ATTIVA CONTRO GLI INCENDI BOSCHIVI - L. 353/00	U19001	SPESE FINALIZZATE ALLE ATTIVITÀ DI PREVISIONE, PREVENZIONE E LOTTA ATTIVA CONTRO GLI INCENDI BOSCHIVI IN ATTUAZIONE DELLA LEGGE N. 353/00	6.589,30	6.589,30	-	-				6.589,30	6.589,30			
E03104	TRASFERIMENTI DELLA REGIONE PROVENIENTI DALLE ASSEGNAZIONI DELLO STATO DERIVANTI DAL FONDO REGIONALE DI PROTEZIONE CIVILE - L. 388/00	CAPITOLI VARI	TRASF. A STRUTT. DELL'AMMIN. LOCALI DERIVANTI DAL FONDO DI PROTEZIONE CIVILE L. 388/00	86.090,00	86.090,00	-	-		-	65.620,78	86.090,00	151.710,78			
E03106	TRASFERIMENTO DAL COMUNE DI CORNIGLIO DELLE ECONOMIE PRODOTTE DAI CONTRIBUTI EROGATI A FAVORE DEI PRIVATI PROPRIETARI DI IMMOBILI A VOCAZIONE PRODUTTIVA COINVOLTI DAL DISSETO DEL GENNAIO 1996 E DAI DISSESTI DI MARZO APRILE 2013 (L.61/98 E LR 24/98 - OCDPC 83/2013)	CAPITOLI VARI	TRASFERIMENTI AL COMUNE DI CORNIGLIO	1.256.008,98	1.256.008,98	-	184.877,00	226.552,03		535,57	845.115,52	845.115,52			
E08201	TRASFERIMENTI DALLA REGIONE IN CONTO CAPITALE PER IL POTENZIAMENTO DEL SISTEMA DI PROTEZIONE CIVILE (ART. 24 COMMA 1 LETT. A L.R. 1/05)	CAPITOLI VARI	SPESE PER IL POTENZIAMENTO DEL SISTEMA DI PROTEZIONE CIVILE (ART. 24 COMMA 1 LETT. A L.R. 1/05)	727.132,38	727.132,38	6.578.421,01	4.577.627,82	371.966,25	-	292.062,37	152.957,84	2.508.917,16	2.800.979,53		
E08202	TRASFERIMENTI DALLA REGIONE IN CONTO CAPITALE PER FAR FRONTE AD INTERVENTI INDIFFERIBILI ED URGENTI (ART. 24 COMMA 1 LETT. B L.R. 1/05)	CAPITOLI VARI	TRASFERIMENTI IN CONTO CAPITALE PER FAR FRONTE AD INTERVENTI INDIFFERIBILI ED URGENTI (ART. 24 COMMA 1 LETT. B L.R. 1/05)	9.389.987,12	9.389.987,12	2.000.000,00	4.420.469,62	2.663.294,05	-	154.387,02	33.742,40	4.339.965,85	4.494.352,87		
E08204	TRASFERIMENTI DALLA REGIONE IN CONTO CAPITALE PER L'ATTUAZIONE DELL'ULTIMO PIANO DI INTERVENTI PER IL SUPERAMENTO DEL CONTESTO CRITICO DETERMINATO DAL SISMA CHE HA COLPITO IL TERRITORIO DELLE PROVINCE DI PARMA, REGGIO EMILIA, E MODENA IL 23 DICEMBRE 2008 (ART. 5, COMMA 4-QUATER, LEGGE 24 FEBBRAIO 1992 N.225; ART.1, COMMA 6,O.C.D.P.C.74/2013)	CAPITOLI VARI	SPESE PER L'ATTUAZIONE DELL'ULTIMO PIANO DI INTERVENTI PER IL SUPERAMENTO DEL CONTESTO CRITICO DETERMINATO DAL SISMA CHE HA COLPITO IL TERRITORIO DELLE PROVINCE DI PARMA, REGGIO EMILIA, E MODENA IL 23 DICEMBRE 2008 (ART. 5, COMMA 4-QUATER, LEGGE 24 FEBBRAIO 1992 N.225; ART.1, COMMA 6,O.C.D.P.C.74/2013)	-	-	-	-	-			-	-			
E00003	AVANZO DI AMMINISTRAZIONE	U23010	SPESE PER MANUTENZIONI STRAORDINARIE SU BENI DI TERZI (L.R.30 LUGLIO 2015 N. 13; ART.16, L.R.1 AGOSTO 2017 N.18)			-	-	353.946,09	-	29,21	74.557,94	-	279.388,15	-	279.358,94
E00003	AVANZO DI AMMINISTRAZIONE	U23019	SPESE PER LAVORI DI URGENZA E SOMMA URGENZA IN CASO DI PUBBLICHE CALAMITÀ NEL TERRITORIO REGIONALE (ART.3, COMMA 1, LETT. G L.R. 7 FEBBRAIO 2005, N. 1)	1.350.000,00	1.350.000,00	-	1.064.923,99	96.481,84		2,09	188.596,26	-	188.596,26		

ELENCO ANALITICO DELLE RISORSE VINCOLATE NEL RISULTATO DI AMMINISTRAZIONE (*)

Cap. di entrata	Descr.	Capitolo di spesa correlato	Descr.	Risorse vinc. nel risultato di amministrazione al 1/1/ 2020	Risorse vincolate applicate al bilancio dell'esercizio 2020	Entrate vincolate accertate nell'esercizio 2020	Impegni eserc.2020 finanziati da entrate vincolate accertate nell'esercizio o da quote vincolate del risultato di amministrazione	Fondo plur. vinc. al 31/12/2020 finanziato da entrate vincolate accertate nell'esercizio o da quote vincolate del risultato di amministrazione	Cancellazione di residui attivi vincolati o eliminazione del vincolo su quote del risultato di amministrazione (+) e cancellazione di residui passivi finanziati da risorse vincolate (-) (gestione dei residui);	Cancellazione nell'esercizio 2020 di impegni finanziati dal fondo pluriennale vincolato dopo l'approvazione del rendiconto dell'esercizio 2019 non reimpegnati nell'esercizio 2020	Risorse vincolate nel bilancio al 31/12/2020	Risorse vincolate nel risultato di amministrazione al 31/12/2020
E08207	TRASFERIMENTI DALLA REGIONE PER FINANZIAMENTO DI UN PROGRAMMA DI ATTIVITÀ URGENTI PER IL SOCCORSO ALLE POPOLAZIONI DEL TERRITORIO DELLE REGIONI DEL CENTRO ITALIA COLPITE DAGLI EVENTI SISMICI DEL 24 AGOSTO 2016 E DEI PERIODI SUCCESSIVI PER LA REALIZZAZIONE, IL RIPRISTINO O LA RICOSTRUZIONE DI STRUTTURE ED INFRASTRUTTURE PUBBLICHE STRATEGICHE DI PARTICOLARE RILEVANZA SOCIALE, DISTRUTTE O DANNEGGIATE E L'EROGAZIONE, PER LE SUDETTE FINALITÀ, DI CONTRIBUTI A SOGGETTI PUBBLICI AVVENTI SEDE IN TALI TERRITORI(ART.20 L.R.1 AGOSTO 2017,N.19)	U22008	TRASFERIMENTI IN CONTO CAPITALE AD AMMINISTRAZIONI LOCALI PER L'ESECUZIONE DI INTERVENTI DI REALIZZAZIONE, RIPRISTINO O RICOSTRUZIONE DI INFRASTRUTTURE PUBBLICHE O PRIVATE STRATEGICHE O DI PARTICOLARE RILEVANZA SOCIALE, DISTRUTTE O DANNEGGIATE NEL TERRITORIO DEI COMUNI DEL CENTRO ITALIA COLPITI DAL SISMA DEL 2016 (ART.20 L.R.1 AGOSTO 2017, N.19)	-	-	-	-				-	-
E08219	TRASFERIMENTO DALLA REGIONE PER INTERVENTI URGENTI DI PROTEZIONE CIVILE DIRETTI A FRONTEGGIARE GLI EVENTI CALAMITOSI ED I DISSESTI IDROGEOLOGICI CHE HANNO COLPITO LA REGIONE EMILIA-ROMAGNA NEI MESI DI OTTOBRE E NOVEMBRE 2000 (ORDINANZE MINISTERIALI NN.3090,3093 E 3095/2000)	U22021	TRASFERIMENTI AD ENTI DELLE AMMINISTRAZIONI LOCALI PER INTERVENTI URGENTI DI PROTEZIONE CIVILE DIRETTI A FRONTEGGIARE GLI EVENTI CALAMITOSI ED I DISSESTI IDROGEOLOGICI CHE HANNO COLPITO LA REGIONE EMILIA-ROMAGNA NEI MESI DI OTTOBRE E NOVEMBRE 2000 (ORDINANZE MINISTERIALI NN.3090,3093 E 3095/2000)	143.171,43	143.171,43	81.928,04	225.099,47				-	0,00
E08220	TRASFERIMENTO DALLA REGIONE PER INTERVENTI URGENTI DI PROTEZIONE CIVILE PER LA MESSA IN SICUREZZA E LA RIDUZIONE DEL RISCHIO IDROGEOLOGICO DEI TERRITORI COLPITI DAGLI EVENTI ALLUVIONALI DI OTTOBRE E NOVEMBRE 2000 (ART.1, COMMA 3 ORDINANZA MINISTERIALE N. 3110 DEL 1 MARZO 2001; ART.1, COMMA 1 E ART.2, COMMA 1, ORDINANZA MINISTERIALE N. 3135 DEL 10 MAGGIO 2001)	U22022	TRASFERIMENTI AD ENTI DELLE AMMINISTRAZIONI LOCALI PER INTERVENTI URGENTI DI PROTEZIONE CIVILE PER LA MESSA IN SICUREZZA E LA RIDUZIONE DEL RISCHIO IDROGEOLOGICO DEI TERRITORI COLPITI DAGLI EVENTI ALLUVIONALI DI OTTOBRE E NOVEMBRE 2000 (ART.1, COMMA 3 ORDINANZA MINISTERIALE N. 3110 DEL 1 MARZO 2001; ART.1, COMMA 1 E ART.2, COMMA 1, ORDINANZA MINISTERIALE N. 3135 DEL 10 MAGGIO 2001)	-	-	27.542,28	27.542,28				-	-
E08222	TRASFERIMENTI IN C/CAPITALE DELLE RISORSE PROVENIENTI DALLA CHIUSURA DELLA CS 5981 - OGDPC 292/2015 - 402/2016 -PER IL SUPERAMENTO DELLE CRITICITÀ DOVUTE ALLE ECCEZIONALI AVVERSITÀ ATMOSFERICHE VERIFICATE NEL PERIODO DAL 13 AL 14 SETTEMBRE 2015 NELLE PROVINCE DI PIACENZA E PARMA	CAPITOLI VARI	TRASFERIMENTI LOCALI RISORSE C.S. 5981 - OGDPC 292/2015 - 402/2016	3.861,99	3.861,99	821.373,11	3.861,99				821.373,11	821.373,11
E00003	AVANZO DI AMMINISTRAZIONE	U23025	SPESE PER LAVORI IN C/CAPITALE FINANZIATI CON LE RISORSE RESIDUE PROVENIENTI DALLA CHIUSURA DELLA CS 5981 - OGDPC 292/2015 - 402/2016 PER IL SUPERAMENTO DELLE CRITICITÀ DOVUTE ALLE ECCEZIONALI AVVERSITÀ ATMOSFERICHE VERIFICATE NEL PERIODO DAL 13 AL 14 SETTEMBRE 2015 NELLE PROVINCE DI PIACENZA E PARMA	-	-	546.087,41	-	389.654,52			156.432,89	156.432,89
E08223	TRASFERIMENTI IN C/CAPITALE DELLE RISORSE PER LAVORI A COMPENSAZIONE PROVENIENTI DALLA CHIUSURA DELLA CS 5981 - OGDPC 292/2015 - 402/2016 -PER IL SUPERAMENTO DELLE CRITICITÀ DOVUTE ALLE ECCEZIONALI AVVERSITÀ ATMOSFERICHE VERIFICATE NEL PERIODO DAL 13 AL 14 SETTEMBRE 2015 NELLE PROVINCE DI PIACENZA E PARMA	U23026	SPESE PER LAVORI A COMPENSAZIONE IN C/CAPITALE FINANZIATI CON LE RISORSE RESIDUE PROVENIENTI DALLA CHIUSURA DELLA CS 5981 - OGDPC 292/2015 - 402/2016 PER IL SUPERAMENTO DELLE CRITICITÀ DOVUTE ALLE ECCEZIONALI AVVERSITÀ ATMOSFERICHE VERIFICATE NEL PERIODO DAL 13 AL 14 SETTEMBRE 2015 NELLE PROVINCE DI PIACENZA E PARMA	-	-	400.650,00	-				400.650,00	400.650,00

0,00

ELENCO ANALITICO DELLE RISORSE VINCOLATE NEL RISULTATO DI AMMINISTRAZIONE (*)

Cap. di entrata	Descr.	Capitolo di spesa correlato	Descr.	Risorse vinc. nel risultato di amministrazione al 1/1/ 2020	Risorse vincolate applicate al bilancio dell'esercizio 2020	Entrate vincolate accertate nell'esercizio 2020	Impegni eserc.2020 finanziati da entrate vincolate accertate nell'esercizio o da quote vincolate del risultato di amministrazione	Fondo plur. vinc. al 31/12/2020 finanziato da entrate vincolate accertate nell'esercizio o da quote vincolate del risultato di amministrazione	Cancellazione di residui attivi vincolati o eliminazione del vincolo su quote del risultato di amministrazione (+) e cancellazione di residui passivi finanziati da risorse vincolate (-) (gestione dei residui):	Cancellazione nell'esercizio 2020 di impegni finanziati dal fondo pluriennale vincolato dopo l'approvazione del rendiconto dell'esercizio 2019 non reimpegnati nell'esercizio 2020	Risorse vincolate nel bilancio al 31/12/2020	Risorse vincolate nel risultato di amministrazione al 31/12/2020	
E08209	TRASFERIMENTI STATALI IN CONTO CAPITALE DELLE RISORSE RESIDUE PROVENIENTI DALLA CHIUSURA DELLA C.S. 5419 (OPCM 3835/2009) PER L'ATTUAZIONE DEGLI INTERVENTI NECESSARI AL SUPERAMENTO DELLE CRITICITÀ DOVUTE ALLE ECCEZIONALI AVVERSIÀ ATMOSFERICHE DI APRILE 2009	U22010	TRASFERIMENTI IN CONTO CAPITALE ALLE AMMINISTRAZIONI LOCALI DELLE RISORSE RESIDUE PROVENIENTI DALLA CHIUSURA DELLA C.S. 5419 (OPCM 3835/2009) PER L'ATTUAZIONE DEGLI INTERVENTI NECESSARI AL SUPERAMENTO DELLE CRITICITÀ DOVUTE ALLE ECCEZIONALI AVVERSIÀ ATMOSFERICHE DI APRILE 2009	223.086,05	223.086,05	-	-				223.086,05	223.086,05	
E08210	TRASFERIMENTI STATALI IN CONTO CAPITALE DELLE RISORSE RESIDUE PROVENIENTI DALLA CHIUSURA DELLA C.S. 5418 (OPCM 3850/2010) PER L'ATTUAZIONE DEGLI INTERVENTI NECESSARI AL SUPERAMENTO DELLE CRITICITÀ DOVUTE ALLE AVVERSIÀ ATMOSFERICHE DELL'ULTIMA DECADE DI DICEMBRE 2009 E PRIMI GIORNI DI GENNAIO 2010	CAPITOLI VARI	TRASF AMM LOCALI RISORSE C.S. 5418 OPCM 3850/2010	3.895.750,47	3.895.750,47	692,70	75.710,63	2.143.091,46	-	0,01	88,94	1.677.730,02	1.677.730,03
E08211	TRASFERIMENTI STATALI IN CONTO CAPITALE DELLE RISORSE RESIDUE PROVENIENTI DALLA CHIUSURA DELLA C.S. 5469 (OPCM 3911/2010) PER L'ATTUAZIONE DEGLI INTERVENTI NECESSARI AL SUPERAMENTO DELLE CRITICITÀ DOVUTE AGLI ECCEZIONALI EVENTI ATMOSFERICI E VIOLENTE MAREGGIATE NEI GIORNI DAL 9 AL 18 MARZO 2010	CAPITOLI VARI	TRASF AMM LOCALI RISORSE C.S. 5469 OPCM 3911/2010	61.790,76	61.790,76	-	-	-	-	0,01		61.790,76	61.790,77
E08213	TRASFERIMENTI STATALI IN CONTO CAPITALE DELLE RISORSE RESIDUE PROVENIENTI DALLA CHIUSURA DELLA C.S. 5828 (OPCM 175/2014-236/2015) PER L'ATTUAZIONE DEGLI INTERVENTI NECESSARI AL SUPERAMENTO DELLE CRITICITÀ DOVUTE AGLI ECCEZIONALI EVENTI ALLUVIONALI VERIFICATISI NEI GIORNI DAL 17 AL 19 GENNAIO 2014	CAPITOLI VARI	TRASF AMM LOCALI RISORSE C.S. 5828 OPCM 175/14	2.000.823,39	2.000.823,39	-	301.902,27	1.207.609,08				491.312,04	491.312,04
E08214	TRASFERIMENTI STATALI C/CAPITALE DELLE RISORSE RESIDUE PROVENIENTI DALLA CHIUSURA DELLA C.S.5760 (OPCM 83-130/2013 - 155/2014 -DGR.1417/2015 - 123/2017) PER L'ATTUAZIONE DEGLI INTERVENTI NECESSARI AL SUPERAMENTO DELLE CRITICITÀ DOVUTE ALLE ECCEZIONALI AVVERSIÀ ATMOSFERICHE DI MARZO, APRILE E 3 MAGGIO 2013	CAPITOLI VARI	TRASF AMM LOCALI RISORSE C.S. 5760 OPCM 83/13	208.726,46	208.726,46	-	95.720,45				8.927,42	121.933,43	121.933,43
E08221	TRASFERIMENTI IN C/CAPITALE DELLE RISORSE PROVENIENTI DALLA CHIUSURA DELLA CS 5942 - OCDCPC 232/2015 - 350/2016 - 449/2017 E 522/2018 PER IL SUPERAMENTO DELLE CRITICITÀ DOVUTE ALLE ECCEZIONALI AVVERSIÀ ATMOSFERICHE VERIFICATESI NEL PERIODO DAL 4 AL 7 FEBBRAIO 2015	CAPITOLI VARI	TRASF AMM LOCALI RISORSE CS 5942 - OCDCPC 232/2015 - 350/2016 - 449/2017 E 522/2018	-	-	1.339.385,04	143.079,00	168.847,63				1.027.458,41	1.027.458,41
E08215	TRASFERIMENTI STATALI IN CONTO CAPITALE PER L'ACQUISTO E LA MANUTENZIONE DEI MEZZI OCCORRENTI PER LE OPERAZIONI DI CONCORSO AL SOCCORSO ALLA POPOLAZIONE CIVILE (ART. 41, COMMA 4, D.L. 50/2017)	CAPITOLI VARI	CONTR. C/CAP ASSOCIAZIONI VOLONTARIATO POTENZIAMENTO ?	6.849,57	6.849,57	-	-	-	-	22.536,66		6.849,57	29.386,23
E08302	TRASFERIMENTI DELLA REGIONE PROVENIENTI DALLE ASSEGNAZIONI DELLO STATO IN CONTO CAPITALE DERIVANTI DAL FONDO REGIONALE DI PROTEZIONE CIVILE (L. 388/00 - ART. 24 COMMA 1 LETT. E L.R. 1/05)	CAPITOLI VARI	CONTR. ALLE PP. AMMINISTR. PER STRUTTURE L.388/00	-	-	-	-	-	-	100.000,00		-	100.000,00
E08205	TRASFERIMENTI IN CONTO CAPITALE DALLA REGIONE PER INVESTIMENTI IN MATERIA DI NAVIGAZIONE INTERNA (ART. 30, COMMA 1, LETTERA C), L.R. 30 LUGLIO 2015, N. 13)	U23006	SPESE PER IN CONTO CAPITALE PER INVESTIMENTI IN MATERIA DI NAVIGAZIONE INTERNA (ART. 30, COMMA 1, LETTERA C) L.R. 30 LUGLIO 2015, N. 13)	596.415,01	596.415,01	-	-					596.415,01	596.415,01

ELENCO ANALITICO DELLE RISORSE VINCOLATE NEL RISULTATO DI AMMINISTRAZIONE (*)

Cap. di entrata	Descr.	Capitolo di spesa correlato	Descr.	Risorse vinc. nel risultato di amministrazione al 1/1/2020	Risorse vincolate applicate al bilancio dell'esercizio 2020	Entrate vincolate accertate nell'esercizio 2020	Impegni eserc.2020 finanziati da entrate vincolate accertate nell'esercizio o da quote vincolate del risultato di amministrazione	Fondo plur. vinc. al 31/12/2020 finanziato da entrate vincolate accertate nell'esercizio o da quote vincolate del risultato di amministrazione	Cancellazione di residui attivi vincolati o eliminazione del vincolo su quote del risultato di amministrazione (+) e cancellazione di residui passivi finanziati da risorse vincolate (-) (gestione dei residui):	Cancellazione nell'esercizio 2020 di impegni finanziati dal fondo pluriennale vincolato dopo l'approvazione del rendiconto dell'esercizio 2019 non reimpegnati nell'esercizio 2020	Risorse vincolate nel bilancio al 31/12/2020	Risorse vincolate nel risultato di amministrazione al 31/12/2020
CAPITOLI VARI	TRASFERIMENTI IN CONTO CAPITALE DALLA REGIONE PER LAVORI DI URGENZA E SOMMA URGENZA IN CASO DI PUBBLICHE CALAMITA' IN MATERIA DI DIFESA DEL SUOLO E DELLA COSTA DI COMPETENZA REGIONALE	U23020	SPESE LAVORI URGENZA PER DIFESA SUOLO E COSTA	1.993.615,13	1.993.615,13	5.767.078,84	1.849.177,36	359.984,70	- 3.317,79	10.137,37	5.561.669,28	5.564.987,07
E08213	TRASFERIMENTI STATALI IN CONTO CAPITALE DELLE RISORSE RESIDUE PROVENIENTI DALLA CHIUSURA DELLA C.S. 5828 (OPCM 175/2014-236/2015) PER L'ATTUAZIONE DEGLI INTERVENTI NECESSARI AL SUPERAMENTO DELLE CRITICITA' DOVUTE AGLI ECCEZIONALI EVENTI ALLUVIONALI VERIFICATISI NEI GIORNI DAL 17 AL 19 GENNAIO 2014	U23021	SPESE PER LAVORI DI RIPRISTINO FINANZIATI CON LE RISORSE RESIDUE PROVENIENTI DALLA CHIUSURA DELLA C.S. 5828 (OPCM 175/2014-236/2015-363/2016) NECESSARI AL SUPERAMENTO DELLE CRITICITA' DOVUTE AGLI ECCEZIONALI EVENTI ALLUVIONALI VERIFICATISI NEI GIORNI DAL 17 AL 19 GENNAIO 2014	-	-	-	-	-	-	177,65	177,65	177,65
E08214	TRASFERIMENTI STATALI C/CAPITALE DELLE RISORSE RESIDUE PROVENIENTI DALLA CHIUSURA DELLA C.S.5760 (OPCM 83-130/2013 - 155/2014 - DGR.1417/2015 - 123/2017) PER L'ATTUAZIONE DEGLI INTERVENTI NECESSARI AL SUPERAMENTO DELLE CRITICITA' DOVUTE ALLE ECCEZIONALI AVVERSA' ATMOSFERICHE DI MARZO, APRILE E 3 MAGGIO 2013	U23022	SPESE PER LAVORI DI RIPRISTINO FINANZIATI CON LE RISORSE RESIDUE PROVENIENTI DALLA CHIUSURA DELLA C.S.5760 (OPCM 83-130/2013 - 155/2014 - DGR.1417/2015 - 123/2017) PER L'ATTUAZIONE DEGLI INTERVENTI NECESSARI AL SUPERAMENTO DELLE CRITICITA' DOVUTE ALLE ECCEZIONALI AVVERSA' ATMOSFERICHE DI MARZO, APRILE E 3 MAGGIO 2013	582.755,28	582.755,28	-	27.992,03	6.303,63	- 570,17	2112,4	550.572,02	551.142,19
E08216	TRASFERIMENTI STATALI IN C/CAPITALE DELLE RISORSE PROVENIENTI DALLA CHIUSURA DELLA CS 5824 - OCDPC 174/2014 - 270/2015 - 470/2017 PER IL SUPERAMENTO DELLE CRITICITA' DOVUTE ALLE ECCEZIONALI AVVERSA' ATMOSFERICHE DALL'ULTIMA DECADE DEL 2013 AL 31/05/2014	U22018	TRASFERIMENTI IN C/CAPITALE AGLI ENTI LOCALI DELLE RISORSE RESIDUE PROVENIENTI DALLA CHIUSURA DELLA C.S. 5824 (OCDPC 174/2014 - 270/2015 - 470/2017) PER L'ATTUAZIONE DEGLI INTERVENTI NECESSARI AL SUPERAMENTO DELLE CRITICITA' DOVUTE ALLE ECCEZIONALI AVVERSA' ATMOSFERICHE DALL'ULTIMA DECADE DEL 2013 AL 31/03/2014	505.961,92	505.961,92	-	179.672,55	325.961,62	-	-	327,75	327,75
CAPITOLI VARI	CONTRIBUTO DI FUNZIONAMENTO/AVANZO	U22017	TRASFERIMENTI IN CONTO CAPITALE A IMPRESE PER IL CONCORSO ALLO SVOLGIMENTO DELLE ATTIVITA' DI PROTEZIONE CIVILE	-	-	-	-	-	-	-	-	-
E08501	TRASFERIMENTI DA SOGGETTI PUBBLICI E DONAZIONI DA SOGGETTI PRIVATI "PRO ABRUZZO", DESTINATI AL FINANZIAMENTO DI UN PROGRAMMA DI ATTIVITA' URGENTI DI SOCCORSO ALLE POPOLAZIONI COLPITE, NONCHE' DI INTERVENTI DI REALIZZAZIONE, RIPRISTINO O RICOSTRUZIONE DI INFRASTRUTTURE PUBBLICHE STRATEGICHE O DI INFRASTRUTTURE PUBBLICHE O PRIVATE DI PARTICOLARE RILEVANZA SOCIALE, DISTRUTTE O DANNEGGIATE NEL TERRITORIO DEI COMUNI COLPITI DAL SISMA DEL 6 APRILE 2009	U25003	CONTRIBUTI AD AMMINISTRAZIONI LOCALI DESTINATI ALLA REALIZZAZIONE, RIPRISTINO O RICOSTRUZIONE DI INFRASTRUTTURE PUBBLICHE O PRIVATE DI PARTICOLARE RILEVANZA SOCIALE, DISTRUTTE O DANNEGGIATE DAL SISMA DEL 6 APRILE 2009, NEL TERRITORIO DELLA PROVINCIA DELL'AQUILA	1.514.684,68	1.514.684,68	-	-	-	-	-	1.514.684,68	1.514.684,68
E08401	TRASFERIMENTI DELLA REGIONE PROVENIENTI DALLE ASSEGNAZIONI DELLO STATO IN CONTO CAPITALE PER LE ECCEZIONALI PRECIPITAZIONI NEVOSE NEL FEBBRAIO 2012(ART. 1 COMMA 290 24.12.2012 N. 228 - D.P.C.M. 23.03.2013)	CAPITOLI VARI	MANUTENZIONI STRAORDINARIE-SUPERAMENTO NEVE 2012	740.770,61	740.770,61	-	60.669,96	140.796,50	-	31.119,38	570.423,53	570.423,53
E05101	CONTRIBUTO DELL'UNIONE EUROPEA PER LA REALIZZAZIONE DEL PROGETTO PREVISIONE, MONITORAGGIO E GESTIONE INTEGRATA DELL'EMERGENZA, RISCHI CONNESSI ALLE NUOVE TECNOLOGIE "INTEG-RISK" (ACCORDO N. 213345 DEL 17.12.2008 - FP7-NMP-2007-LARGE-1)	CAPITOLI VARI	SPESE PER LA REALIZZAZIONE DEL PROGETTO INTEG-RISK	19.200,00	19.200,00	-	-	-	-	-	19.200,00	19.200,00

ELENCO ANALITICO DELLE RISORSE VINCOLATE NEL RISULTATO DI AMMINISTRAZIONE (*)

Cap. di entrata	Descr.	Capitolo di spesa correlato	Descr.	Risorse vinc. nel risultato di amministrazione al 1/1/ 2020	Risorse vincolate applicate al bilancio dell'esercizio 2020	Entrate vincolate accertate nell'esercizio 2020	Impegni eserc.2020 finanziati da entrate vincolate accertate nell'esercizio o da quote vincolate del risultato di amministrazione	Fondo plur. vinc. al 31/12/2020 finanziato da entrate vincolate accertate nell'esercizio o da quote vincolate del risultato di amministrazione	Cancellazione di residui attivi vincolati o eliminazione del vincolo su quote del risultato di amministrazione (+) e cancellazione di residui passivi finanziati da risorse vincolate (-) (gestione dei residui);	Cancellazione nell'esercizio 2020 di impegni finanziati dal fondo pluriennale vincolato dopo l'approvazione del rendiconto dell'esercizio 2019 non reimpegnati nell'esercizio 2020	Risorse vincolate nel bilancio al 31/12/2020	Risorse vincolate nel risultato di amministrazione al 31/12/2020	
E05102	CONTRIBUTO DELL'UNIONE EUROPEA PER LA REALIZZAZIONE DEL PROGETTO "HAZADR - STRENGTHENING COMMON REACTION CAPACITY TO FIGHT SEA POLLUTION OF OIL, TOXIC AND HAZARDOUS SUBSTANCES IN ADRIATIC SEA" (ACCORDO DI PARTENARIATO DEL 3 OTTOBRE 2012)	U28002	SPESE PER L'ATTUAZIONE DEL PROGETTO HAZADR - STRENGTHENING COMMON REACTION CAPACITY TO FIGHT SEA POLLUTION OF OIL, TOXIC AND HAZARDOUS SUBSTANCES IN ADRIATIC SEA - MEZZI U.E.	81.449,99	81.449,99	-	-				81.449,99	81.449,99	
E06103	TRASFERIMENTO REGIONALE SU ASSEGNAZIONE DELLO STATO DERIVANTE DAL CONTRIBUTO FINANZIARIO DEL FONDO DI SOLIDARIETA' DELL'UNIONE EUROPEA PER OPERAZIONI DI EMERGENZA E RECUPERO A SEGUITO DELLA CATASTROFE CAUSATA DALLE INONDAZIONI DEL 9 OTTOBRE 2014 (REGOLAMENTO (CE) N. 2012/2002; DECISIONE DI ESECUZIONE C(2015) 6318 DEL 10 SETTEMBRE 2015)	CAPITOLI VAR.	SPESE PER INTERVENTI EMERGENZE INONDAZIONI OTT NOV 2014	588.591,61	588.591,61	-	50.974,13	20.147,58	-	378.555,45	47.013,48	564.483,38	943.038,83
E08502	DONAZIONI DA SOGGETTI PUBBLICI E PRIVATI, DESTINATE AL FINANZIAMENTO DI INTERVENTI DI REALIZZAZIONE, RIPRISTINO O RICOSTRUZIONE DI INFRASTRUTTURE PUBBLICHE O PRIVATE STRATEGICHE O DI PARTICOLARE RILEVANZA SOCIALE, DISTRUTTE O DANNEGGIATE NEL TERRITORIO DEI COMUNI DEL CENTRO ITALIA COLPITI DAL SISMA DEL 2016	U28009	SPESE IN C/CAPITALE PER INTERVENTI DI REALIZZAZIONE, RIPRISTINO O RICOSTRUZIONE DI INFRASTRUTTURE PUBBLICHE O PRIVATE STRATEGICHE O DI PARTICOLARE RILEVANZA SOCIALE, DISTRUTTE O DANNEGGIATE NEL TERRITORIO DEI COMUNI DEL CENTRO ITALIA COLPITI DAL SISMA DEL 2016	10.083,25	10.083,25	2.580,00	-	-			12.663,25	12.663,25	
E08402	TRASFERIMENTI IN C.C. DA RER PER LA REALIZZAZIONE DI OPERE DI CONSOLIDAMENTO E INTERVENTI DI SISTEMAZIONE VERSANTI SU BENI DI TERZI (ARTT. 53 E 56, COMMA 1, LETT. B) ED E); COMMA 2, D.LGS. 3 APRILE 2006, N. 152; L.R.30 LUGLIO 2015 N. 13; ART.30, L.R. 18 LUGLIO 2017 N. 16).	U28050	SPESE PER OPERE DI CONSOLIDAMENTO E INTERVENTI DI SISTEMAZIONE VERSANTI SU BENI DI TERZI (ARTT. 53 E 56, COMMA 1, LETT. B) ED E); COMMA 2, D.LGS. 3 APRILE 2006, N. 152; L.R.30 LUGLIO 2015 N. 13; ART.30, L.R. 18 LUGLIO 2017 N. 16; ART.16, L.R.1 AGOSTO 2017 N.18)	738.957,23	738.957,23	1.200.000,00	521.565,31	704.042,19	-	177,72	42.444,62	755.794,35	755.972,07
E08403	TRASFERIMENTI IN C.C. DA RER PER INTERVENTI DI SISTEMAZIONE IDROGRAFICA SUPERFICIALE E RELATIVA MANUTENZIONE STRAORDINARIA SU BENI DI TERZI (L.R. 6 LUGLIO 1974, N.27; L.R.30 LUGLIO 2015 N. 13; ART.30, L.R. 18 LUGLIO 2017 N. 16; ART.16, L.R.1 AGOSTO 2017 N.18)	U28051	SPESE PER INTERVENTI DI SISTEMAZIONE IDROGRAFICA SUPERFICIALE E RELATIVA MANUTENZIONE STRAORDINARIA SU BENI DI TERZI (L.R. 6 LUGLIO 1974, N.27; L.R.30 LUGLIO 2015 N. 13; ART.30, L.R. 18 LUGLIO 2017 N. 16; ART.16, L.R.1 AGOSTO 2017 N.18)	1.352.300,12	1.352.300,12	1.500.000,00	408.564,81	432.092,88			57.039,90	2.068.682,33	2.068.682,33
E08404	TRASFERIMENTI IN C.C. DA RER PER LA REALIZZAZIONE DI INTERVENTI E OPERE DI MANUTENZIONE STRAORDINARIA DI DIFESA DELLA COSTA (L.R.30 LUGLIO 2015 N. 13; ART.30, L.R. 18 LUGLIO 2017 N. 16).	U28052	SPESE PER LA REALIZZAZIONE DI INTERVENTI E OPERE DI MANUTENZIONE STRAORDINARIA DI DIFESA DELLA COSTA (L.R.30 LUGLIO 2015 N. 13; ART.30, L.R. 18 LUGLIO 2017 N. 16; ART.16, L.R.1 AGOSTO 2017 N.18)	40.596,58	40.596,58	1.586.553,77	45.893,52	1.518.151,99			399.799,28	462.904,12	462.904,12
E01109	CONTRIBUTO REGIONALE PER MANUTENZIONE AREE DEMANIALI (ART. 19 L.R. 30 LUGLIO 2015, N.13)	U28053	SPESE PER INTERVENTI DI MANUTENZIONE STRAORDINARIA SU AREE DEMANIALI (ART. 19 L.R. 30 LUGLIO 2015, N.13)	100.000,00	100.000,00	150.000,00	-	130.000,00			-	120.000,00	120.000,00
E06102	CONTRIBUTO DELLO STATO PROGETTO "HAZADR - STRENGTHENING REACTION CAPACITY TO FIGHT SEA POLLUTION OF OIL, TOXIC AND HAZARDOUS SUBSTANCES IN ADRIATIC SEA" (ACCORDO DI PARTENARIATO DEL 3 OTTOBRE 2012)	U29002	SPESE PER L'ATTUAZIONE DEL PROGETTO HAZADR - STRENGTHENING COMMON REACTION CAPACITY TO FIGHT SEA POLLUTION OF OIL, TOXIC AND HAZARDOUS SUBSTANCES IN ADRIATIC SEA - MEZZI STATALI	20.860,37	20.860,37	-	-	-			-	20.860,37	20.860,37
Totale vincoli derivanti da trasferimenti (I/2)				44.136.860,14	44.136.860,14	39.421.936,00	22.834.752,39	16.976.689,88	-	1.327.224,25	1.320.706,07	45.068.059,94	46.395.284,19
Vincoli derivanti da finanziamenti											0	0	
Totale vincoli derivanti da finanziamenti (I/3)				0	0	0	0	0	0	0	0	0	
Vincoli formalmente attribuiti dall'ente											0	0	

ELENCO ANALITICO DELLE RISORSE VINCOLATE NEL RISULTATO DI AMMINISTRAZIONE (*)

Cap. di entrata	Descr.	Capitolo di spesa correlato	Descr.	Risorse vinc. nel risultato di amministrazione al 1/1/ 2020	Risorse vincolate applicate al bilancio dell'esercizio 2020	Entrate vincolate accertate nell'esercizio 2020	Impegni eserc.2020 finanziati da entrate vincolate accertate nell'esercizio o da quote vincolate del risultato di amministrazione	Fondo plur. vinc. al 31/12/2020 finanziato da entrate vincolate accertate nell'esercizio o da quote vincolate del risultato di amministrazione	Cancellazione di residui attivi vincolati ² o eliminazione del vincolo su quote del risultato di amministrazione (+) e cancellazione di residui passivi finanziati da risorse vincolate (-) (gestione dei residui):	Cancellazione nell'esercizio 2020 di impegni finanziati dal fondo pluriennale vincolato dopo l'approvazione del rendiconto dell'esercizio 2019 non reimpegnati nell'esercizio 2020	Risorse vincolate nel bilancio al 31/12/2020	Risorse vincolate nel risultato di amministrazione al 31/12/2020
Totale vincoli formalmente attribuiti dall'ente (l/4)				0		0	0	0	0		0	0
Altri vincoli											0	0
Totale altri vincoli (l/5)				0		0	0	0	0		0	0
Totale risorse vincolate (l=l/1+l/2+l/3+l/4+l/5)				44.136.860,14	44.136.860,14	39.421.936,00	22.834.752,39	16.976.689,88	- 1.327.224,25	1.320.706,07	45.068.059,94	46.395.284,19

Totale quote accantonate riguardanti le risorse vincolate da legge (m/1)	0	0
Totale quote accantonate riguardanti le risorse vincolate da trasferimenti (m/2)	0	0
Totale quote accantonate riguardanti le risorse vincolate da finanziamenti (m/3)	0	0
Totale quote accantonate riguardanti le risorse vincolate dall'ente (m/4)	0	0
Totale quote accantonate riguardanti le risorse vincolate da altro (m/5)	0	0
Totale quote accantonate riguardanti le risorse vincolate (m=m/1+m/2+m/3+m/4+m/5)	0	0
Totale risorse vincolate da legge al netto di quelle che sono state oggetto di accantonamenti (n/1=l/1-m/1)	0	0
Totale risorse vincolate da trasferimenti al netto di quelle che sono state oggetto di accantonamenti (n/2=l/2-m/2)	45.068.059,94	46.395.284,19
Totale risorse vincolate da finanziamenti al netto di quelle che sono state oggetto di accantonamenti (n/3=l/3-m/3)	0	0
Totale risorse vincolate dall'Ente al netto di quelle che sono state oggetto di accantonamenti (n/4=l/4-m/4)	0	0
Totale risorse vincolate da altro al netto di quelle che sono state oggetto di accantonamenti (n/5=l/5-m/5)	0	0
Totale risorse vincolate al netto di quelle che sono state oggetto di accantonamenti (n=l-m)	45.068.059,94	46.395.284,19

Elenco analitico delle risorse vincolate rappresentate nell'allegato a/2

ELENCO DELLE RISORSE VINCOLATE RAPPRESENTATE NEL PROSPETTO DEL RISULTATO DI AMMINISTRAZIONE

Natura del vincolo	Cap. di entrata	Descr.	Capitolo di spesa correlato	Descr.	Risorse vinc. nel risultato di amministrazione al 1/1/ 2020	Risorse vincolate applicate al bilancio dell'esercizio 2020	Entrate vincolate accertate nell'esercizio 2020	Impegni eserc. 2020 finanziati da entrate vincolate accertate nell'esercizio o da quote vincolate del risultato di amministrazione	Fondo plur. vinc. al 31/12/2020 finanziato da entrate vincolate accertate nell'esercizio o da quote vincolate del risultato di amministrazione	Cancellazione di residui attivi vincolati o eliminazione del vincolo su quote del risultato di amministrazione (+) e cancellazione di residui passivi finanziati da risorse vincolate (-) (gestione dei residui);	Cancellazione nell'esercizio 2020 di impegni finanziati dal fondo pluriennale vincolato dopo l'approvazione del rendiconto dell'esercizio 2019 non reimpegnati nell'esercizio 2020	Risorse vincolate nel bilancio al 31/12/2020	Risorse vincolate nel risultato di amministrazione al 31/12/2020
					(a)	(b)	(c)	(d)	(e)	(f)	(g)	(h)=(b)+(c)-(d)-(e)+(g)	(i)=(a) +(c) - (d)-(e)-(f)+(g)
TRASFERIMENTI			U15001	SPESA PER LA FORMAZIONE, LA COMUNICAZIONE E L'INFORMAZIONE IN MATERIA DI PROTEZIONE CIVILE	-	-	-	-	-	-	-	-	-
			U15003	SPESA PER L'ORGANIZZAZIONE O LA PARTECIPAZIONE A CONVEGNI E MANIFESTAZIONI VARIE	56.058,01	56.058,01	50.000,00	-	-	2,76	-	106.058,01	106.060,77
			U15004	SPESA PER L'ACQUISTO DI SERVIZI DI ASSISTENZA INFORMATICA E MANUTENZIONE ADEGUATIVA E CORRETTIVA	53.245,31	53.245,31	426.000,00	191.892,81	620,35	1.626,57	-	286.732,15	288.358,72
			U15005	SPESA DI RIPARAZIONE E MANUTENZIONE AUTOMEZZI ED ATTREZZATURE	235.977,60	235.977,60	174.000,00	98.305,00	43.501,39	-	610,00	268.781,21	268.781,21

ELENCO DELLE RISORSE VINCOLATE RAPPRESENTATE NEL PROSPETTO DEL RISULTATO DI AMMINISTRAZIONE

Natura del vincolo	Cap. di entrata	Descr.	Capitolo di spesa correlato	Descr.	Risorse vinc. nel risultato di amministrazione al 1/1/ 2020	Risorse vincolate applicate al bilancio dell'esercizio 2020	Entrate vincolate accertate nell'esercizio 2020	Impegni eserc. 2020 finanziati da entrate vincolate accertate nell'esercizio o da quote vincolate del risultato di amministrazione	Fondo plur. vinc. al 31/12/2020 finanziato da entrate vincolate accertate nell'esercizio o da quote vincolate del risultato di amministrazione	Cancellazione di residui attivi vincolati o eliminazione del vincolo su quote del risultato di amministrazione (+) e cancellazione di residui passivi finanziati da risorse vincolate (-) (gestione dei residui);	Cancellazione nell'esercizio 2020 di impegni finanziati dal fondo pluriennale vincolato dopo l'approvazione del rendiconto dell'esercizio 2019 non reimpegnati nell'esercizio 2020	Risorse vincolate nel bilancio al 31/12/2020	Risorse vincolate nel risultato di amministrazione al 31/12/2020
					(a)	(b)	(c)	(d)	(e)	(f)	(g)	(h)=(b)+(c)-(d)-(e)+(g)	(i)=(a) +(c) - (d)-(e)-(f)+(g)
			U15006	SPESA PER SERVIZI PROFESSIONALI DI SUPPORTO ALLE DIVERSE ATTIVITA' DELL'AGENZIA	314.232,17	314.232,17	250.000,00	2.366,37	76.416,63	-	9.860,18	485.449,17	495.309,35
			U15007	SPESA PER ACQUISTI DI BENI NECESSARI ALLE VARIE ATTIVITA' DI PROTEZIONE CIVILE	814.745,02	814.745,02	200.000,00	401.654,03	4.620,80	-	-	608.470,19	608.470,19
			U15050	SPESA PER TIROCINI E BORSE DI STUDIO	-	-	-	-	-	-	-	-	-
			U15051	SPESA PER SERVIZI AUSILIARI PER IL FUNZIONAMENTO DELL'AGENZIA	237.451,32	237.451,32	400.000,00	38.247,78	23.092,41	-	-	576.111,13	576.111,13
	E01102	CONTRIBUTI DELLA REGIONE PER ATTIVITA' ED INTERVENTI DI PROTEZIONE CIVILE											

ELENCO DELLE RISORSE VINCOLATE RAPPRESENTATE NEL PROSPETTO DEL RISULTATO DI AMMINISTRAZIONE

Natura del vincolo	Cap. di entrata	Descr.	Capitolo di spesa correlato	Descr.	Risorse vinc. nel risultato di amministrazione al 1/1/ 2020	Risorse vincolate applicate al bilancio dell'esercizio 2020	Entrate vincolate accertate nell'esercizio 2020	Impegni eserc. 2020 finanziati da entrate vincolate accertate nell'esercizio o da quote vincolate del risultato di amministrazione	Fondo plur. vinc. al 31/12/2020 finanziato da entrate vincolate accertate nell'esercizio o da quote vincolate del risultato di amministrazione	Cancellazione di residui attivi vincolati o eliminazione del vincolo su quote del risultato di amministrazione (+) e cancellazione di residui passivi finanziati da risorse vincolate (-) (gestione dei residui);	Cancellazione nell'esercizio 2020 di impegni finanziati dal fondo pluriennale vincolato dopo l'approvazione del rendiconto dell'esercizio 2019 non reimpegnati nell'esercizio 2020	Risorse vincolate nel bilancio al 31/12/2020	Risorse vincolate nel risultato di amministrazione al 31/12/2020
					(a)	(b)	(c)	(d)	(e)	(f)	(g)	(h)=(b)+(c)-(d)-(e)+(g)	(i)=(a) +(c) - (d)-(e)-(f)+(g)
			U17001	SPESE PER ATTIVITA' ED INTERVENTI VOLTI AD ASSICURARE OGNI FORMA DI PRIMA ASSISTENZA ALLE POPOLAZIONI E PER INTERVENTI INDIFFERIBILI ED URGENTI DI CUI ALL'ART. 10 DELLA L.R. N.1/05	-	-							
			U17005	RIMBORSO AI DATORI DI LAVORO PER I VOLONTARI DI PROTEZIONE CIVILE IMPEGNATI NELLE ATTIVITA' DI PROTEZIONE CIVILE PER EVENTI DI RILIEVO REGIONALE O LOCALE (ART. 39 D.LGS. N.1 DEL 2 GENNAIO 2018 "CODICE DELLA PROTEZIONE CIVILE")	260.920,60	260.920,60	100.000,00	16.131,40	-	-	-	344.789,20	344.789,20
			U17006	RIMBORSO ALLE ORGANIZZAZIONI DI VOLONTARIATO IMPEGNATE NELLE ATTIVITA' DI PROTEZIONE CIVILE PER EVENTI DI RILIEVO REGIONALE O LOCALE (ART.40 D.LGS. N.1 DEL 2 GENNAIO 2018 "CODICE DELLA PROTEZIONE CIVILE")	256.267,03	256.267,03	130.000,00	58.896,82	-	-	-	327.370,21	327.370,21
			U30001	FONDO DI RISERVA PER LE SPESE OBBLIGATORIE	140.000,00	140.000,00		140.000,00	-	-	-	-	-

ELENCO DELLE RISORSE VINCOLATE RAPPRESENTATE NEL PROSPETTO DEL RISULTATO DI AMMINISTRAZIONE

Natura del vincolo	Cap. di entrata	Descr.	Capitolo di spesa correlato	Descr.	Risorse vinc. nel risultato di amministrazione al 1/1/ 2020	Risorse vincolate applicate al bilancio dell'esercizio 2020	Entrate vincolate accertate nell'esercizio 2020	Impegni eserc. 2020 finanziati da entrate vincolate accertate nell'esercizio o da quote vincolate del risultato di amministrazione	Fondo plur. vinc. al 31/12/2020 finanziato da entrate vincolate accertate nell'esercizio o da quote vincolate del risultato di amministrazione	Cancellazione di residui attivi vincolati o eliminazione del vincolo su quote del risultato di amministrazione (+) e cancellazione di residui passivi finanziati da risorse vincolate (-) (gestione dei residui);	Cancellazione nell'esercizio 2020 di impegni finanziati dal fondo pluriennale vincolato dopo l'approvazione del rendiconto dell'esercizio 2019 non reimpegnati nell'esercizio 2020	Risorse vincolate nel bilancio al 31/12/2020	Risorse vincolate nel risultato di amministrazione al 31/12/2020
					(a)	(b)	(c)	(d)	(e)	(f)	(g)	(h)=(b)+(c)-(d)-(e)+(g)	(i)=(a) +(c) - (d)-(e)-(f)+(g)
			U31001	FONDO DI RISERVA PER LE SPESE IMPREVISTE	19.855,19	19.855,19		19.855,19	-			-	-
E01102		CONTRIBUTI DELLA REGIONE PER ATTIVITA' ED INTERVENTI DI PROTEZIONE CIVILE			335.822,45	335.822,45	100.000,00	3.387,10	-	-	27.596,78	460.032,13	460.032,13
			U17007	TRASFERIMENTI AD E.L.L. PER INTERVENTI VOLTI AD ASSICURARE OGNI FORMA DI PRIMA ASSISTENZA ALLE POPOLAZIONI E PER INTERVENTI INDIFFERIBILI ED URGENTI DI CUI AGLI ARTT. 9 E 10 DELLA L.R. N.1/85									
E07201		RIMBORSI DI SOMME NON DOVUTE O INCASSAT IN ECCESSO					14.677,37					14.677,37	14.677,37
			U15009	SPESE DI MANUTENZIONE ORDINARIA PER IL SERVIZIO DI PIENA NEI CORSI D'ACQUA RICADENTI IN BACINI IDROGRAFICI DI COMPETENZA REGIONALE (R.D.25/7/1904) N.523; ARTICOLO 19 L.R.30/07/2015 N.13	-	-			-	-		-	-

ELENCO DELLE RISORSE VINCOLATE RAPPRESENTATE NEL PROSPETTO DEL RISULTATO DI AMMINISTRAZIONE

Natura del vincolo	Cap. di entrata	Descr.	Capitolo di spesa correlato	Descr.	Risorse vinc. nel risultato di amministrazione al 1/1/ 2020	Risorse vincolate applicate al bilancio dell'esercizio 2020	Entrate vincolate accertate nell'esercizio 2020	Impegni eserc. 2020 finanziati da entrate vincolate accertate nell'esercizio o da quote vincolate del risultato di amministrazione	Fondo plur. vinc. al 31/12/2020 finanziato da entrate vincolate accertate nell'esercizio o da quote vincolate del risultato di amministrazione	Cancellazione di residui attivi vincolati o eliminazione del vincolo su quote del risultato di amministrazione (+) e cancellazione di residui passivi finanziati da risorse vincolate (-) (gestione dei residui);	Cancellazione nell'esercizio 2020 di impegni finanziati dal fondo pluriennale vincolato dopo l'approvazione del rendiconto dell'esercizio 2019 non reimpegnati nell'esercizio 2020	Risorse vincolate nel bilancio al 31/12/2020	Risorse vincolate nel risultato di amministrazione al 31/12/2020	
					(a)	(b)	(c)	(d)	(e)	(f)	(g)	(h)=(b)+(c)-(d)-(e)+(g)	(i)=(a) +(c) - (d)-(e)-(f)+(g)	
			U15011	SPESA PER ACQUISIZIONE DI SERVIZI PER IL SERVIZIO DI PIENA NEI CORSI D'ACQUA RICADENTI IN BACINI IDROGRAFICI DI COMPETENZA REGIONALE (R.D.257/1904) N.523; ARTICOLO 19 LR.30/07/2015 N.13	-	-								
			U15015	SPESA DI MANUTENZIONE ORDINARIA PER IL SERVIZIO DI PIENA NEI CORSI D'ACQUA RICADENTI IN BACINI IDROGRAFICI DI COMPETENZA REGIONALE (R.D.257/1904) N.523; ARTICOLO 19 LR.30/07/2015 N.13	256.484,79	256.484,79	1.700.153,75	187.299,40	619.084,65	-	171,84	27.818,13	1.178.072,62	1.178.244,46
			U15016	SPESA PER ACQUISIZIONE DI BENI PER IL SERVIZIO DI PIENA NEI CORSI D'ACQUA RICADENTI IN BACINI IDROGRAFICI DI COMPETENZA REGIONALE (R.D.257/1904) N.523; ARTICOLO 19 LR.30/07/2015 N.13	39.096,41	39.096,41	-	1.970,30	-				37.126,11	37.126,11
	E01105	CONTRIBUTI CORRENTI DELLA REGIONE PER L'ESPLETAMENTO DEL SERVIZIO DI PIENA NEI CORSI D'ACQUA RICADENTI IN BACINI IDROGRAFICI DI COMPETENZA DELLA REGIONE (R.D.257/1904 N.523; ART.19 L.R.30/7/2015 N.13)	U15017	SPESA PER ACQUISIZIONE DI SERVIZI PER IL SERVIZIO DI PIENA NEI CORSI D'ACQUA RICADENTI IN BACINI IDROGRAFICI DI COMPETENZA REGIONALE (R.D.257/1904) N.523; ARTICOLO 19 LR.30/07/2015 N.13	-	-	157.171,25						157.171,25	157.171,25

ELENCO DELLE RISORSE VINCOLATE RAPPRESENTATE NEL PROSPETTO DEL RISULTATO DI AMMINISTRAZIONE

Natura del vincolo	Cap. di entrata	Descr.	Capitolo di spesa correlato	Descr.	Risorse vinc. nel risultato di amministrazione al 1/1/ 2020	Risorse vincolate applicate al bilancio dell'esercizio 2020	Entrate vincolate accertate nell'esercizio 2020	Impegni eserc. 2020 finanziati da entrate vincolate accertate nell'esercizio o da quote vincolate del risultato di amministrazione	Fondo plur. vinc. al 31/12/2020 finanziato da entrate vincolate accertate nell'esercizio o da quote vincolate del risultato di amministrazione	Cancellazione di residui attivi vincolati o eliminazione del vincolo su quote del risultato di amministrazione (+) e cancellazione di residui passivi finanziati da risorse vincolate (-) (gestione dei residui);	Cancellazione nell'esercizio 2020 di impegni finanziati dal fondo pluriennale vincolato dopo l'approvazione del rendiconto dell'esercizio 2019 non reimpegnati nell'esercizio 2020	Risorse vincolate nel bilancio al 31/12/2020	Risorse vincolate nel risultato di amministrazione al 31/12/2020
					(a)	(b)	(c)	(d)	(e)	(f)	(g)	(h)=(b)+(c)-(d)-(e)+(g)	(i)=(a) +(c) - (d)-(e)-(f)+(g)
			U15030	SPESA PER L'ACQUISTO DELLE LICENZE PER L'UTILIZZO DEI SOFTWARE PER IL SERVIZIO DI PIENA NEI CORSI D'ACQUA RICADENTI IN BACINI IDROGRAFICI DI COMPETENZA REGIONALE (R.D.25/7/1904) N.523; ARTICOLO 19 L.R.30/07/2015 N.13			3.500,00	3.360,00	-	-	-	140,00	140,00
			U22100	ACQUISTO HARDWARE SERVIZIO DI PIENA			20.643,00	15.494,00	-	-	-	5.149,00	5.149,00
			U22101	SPESA PER L'ACQUISIZIONE DI PRODOTTI INFORMATICI - SOFTWARE PER IL SERVIZIO DI PIENA NEI CORSI D'ACQUA RICADENTI IN BACINI IDROGRAFICI DI COMPETENZA REGIONALE (R.D.25/7/1904) N.523; ARTICOLO 19 L.R.30/07/2015 N.13				-	-	-	-	-	-
			U22102	SPESA PER L'ACQUISIZIONE DI ATTREZZATURE PER IL SERVIZIO DI PIENA NEI CORSI D'ACQUA RICADENTI IN BACINI IDROGRAFICI DI COMPETENZA REGIONALE (R.D.25/7/1904) N.523; ARTICOLO 19 L.R.30/07/2015 N.13			118.532,00	37.040,33	-	-	-	81.491,67	81.491,67

ELENCO DELLE RISORSE VINCOLATE RAPPRESENTATE NEL PROSPETTO DEL RISULTATO DI AMMINISTRAZIONE

Natura del vincolo	Cap. di entrata	Descr.	Capitolo di spesa correlato	Descr.	Risorse vinc. nel risultato di amministrazione al 1/1/ 2020	Risorse vincolate applicate al bilancio dell'esercizio 2020	Entrate vincolate accertate nell'esercizio 2020	Impegni eserc. 2020 finanziati da entrate vincolate accertate nell'esercizio o da quote vincolate del risultato di amministrazione	Fondo plur. vinc. al 31/12/2020 finanziato da entrate vincolate accertate nell'esercizio o da quote vincolate del risultato di amministrazione	Cancellazione di residui attivi vincolati o eliminazione del vincolo su quote del risultato di amministrazione (+) e cancellazione di residui passivi finanziati da risorse vincolate (-) (gestione dei residui):	Cancellazione nell'esercizio 2020 di impegni finanziati dal fondo pluriennale vincolato dopo l'approvazione del rendiconto dell'esercizio 2019 non reimpegnati nell'esercizio 2020	Risorse vincolate nel bilancio al 31/12/2020	Risorse vincolate nel risultato di amministrazione al 31/12/2020
					(a)	(b)	(c)	(d)	(e)	(f)	(g)	(h)=(b)+(c)-(d)-(e)+(g)	(i)=(a) +(c) - (d)-(e)-(f)+(g)
			U15014	SPESA CORRENTI PER SERVIZI PER LO SVOLGIMENTO DELLE FUNZIONI IN MATERIA DI NAVIGAZIONE INTERNA (ARTT.19, COMMA 5 E 30, COMMA 1, LETTERE C), F), G), L.R.30 LUGLIO 2015, N.13)"	224.489,62	224.489,62	165.971,20	38.477,08	141.064,84	-	-	210.918,90	210.918,90
			U15021	SPESA PER ACQUISTO DI BENI PER LO SVOLGIMENTO DI FUNZIONI DI NAVIGAZIONE INTERNA (ARTT.19, COMMA 5 E 30, COMMA 1, LETTERE C), F), G), L.R.30 LUGLIO 2015, N.13)"	33.290,88	33.290,88	-	-	-	-	-	33.290,88	33.290,88
			U15022	SPESA PER CONTRATTI DI SERVIZIO PUBBLICO PER LO SVOLGIMENTO FUNZIONI NAVIGAZIONE INTERNA (ARTT.19, COMMA 5 E 30, COMMA 1, LETTERE C), F), G), L.R.30 LUGLIO 2015, N.13)"	5.432,02	5.432,02	34.028,80	13.368,00	14.731,34	-	-	11.361,48	11.361,48
			U15023	SPESA CORRENTI PER SERVIZI TECNICI, RILIEVI, INDAGINI E VERIFICHE FINALIZZATE ALLA GESTIONE DELLA NAVIGAZIONE INTERNA (ARTT. 19 E 30, L.R. 30 LUGLIO 2015, N. 13)	61.437,32	61.437,32		47.060,27	821,32	-	3.166,23	13.555,73	16.721,96
				CONTRIBUTI CORRENTI DELLA REGIONE PER LO SVOLGIMENTO DELLE FUNZIONI IN MATERIA DI NAVIGAZIONE INTERNA (ARTT.19, COMMA 5 E 30, COMMA 1, LETTERE C), F), G), L.R.30 LUGLIO 2015, N.13)									

ELENCO DELLE RISORSE VINCOLATE RAPPRESENTATE NEL PROSPETTO DEL RISULTATO DI AMMINISTRAZIONE

Natura del vincolo	Cap. di entrata	Descr.	Capitolo di spesa correlato	Descr.	Risorse vinc. nel risultato di amministrazione al 1/1/ 2020	Risorse vincolate applicate al bilancio dell'esercizio 2020	Entrate vincolate accertate nell'esercizio 2020	Impegni eserc. 2020 finanziati da entrate vincolate accertate nell'esercizio o da quote vincolate del risultato di amministrazione	Fondo plur. vinc. al 31/12/2020 finanziato da entrate vincolate accertate nell'esercizio o da quote vincolate del risultato di amministrazione	Cancellazione di residui attivi vincolati o eliminazione del vincolo su quote del risultato di amministrazione (+) e cancellazione di residui passivi finanziati da risorse vincolate (-) (gestione dei residui);	Cancellazione nell'esercizio 2020 di impegni finanziati dal fondo pluriennale vincolato dopo l'approvazione del rendiconto dell'esercizio 2019 non reimpegnati nell'esercizio 2020	Risorse vincolate nel bilancio al 31/12/2020	Risorse vincolate nel risultato di amministrazione al 31/12/2020	
					(a)	(b)	(c)	(d)	(e)	(f)	(g)	(h)=(b)+(c)-(d)-(e)+(g)	(i)=(a) +(c) - d)-(e)-(f)+(g)	
	ED3108	TRASFERIMENTI CORRENTI DELLE RISORSE PROVENIENTI DALLA CHIUSURA DELLA CS 5862 - OCDPC 202/2014 - 308/2015 - PER IL SUPERAMENTO DELLE CRITICITÀ DOVUTE ALLE ECCEZIONALI AVVERSITÀ ATMOSFERICHE DEL 13-14 OTTOBRE 2014	U16023	TRASFERIMENTI CORRENTI A REGIONI DELLE RISORSE RESIDUE PROVENIENTI DALLA CHIUSURA DELLA CS 5862 - OCDPC 202/2014 - 308/2015 - PER IL SUPERAMENTO DELLE CRITICITÀ DOVUTE ALLE ECCEZIONALI AVVERSITÀ ATMOSFERICHE DEL 13-14 OTTOBRE 2014	-	-	-	-	-	-	-	-	-	
	ED1105	CONTRIBUTI CORRENTI DELLA REGIONE PER L'ESPLETAMENTO DEL SERVIZIO DI PIENA NEI CORSI D'ACQUA RICADENTI IN BACINI IDROGRAFICI DI COMPETENZA DELLA REGIONE (R.D.25/7/1904 N.523; ART.19 L.R.30/7/2015 N.13)	U15018	SPESA CORRENTI PER RILIEVI (TOPOGRAFICI, AERO-FOTOGRAMMETRICI, BATIMETRICI E ARCHEOLOGICI, BONIFICHE BELLICHE E RILEVAMENTI TELEVISIVI CONDOTTE), INDAGINI GEOGNOSTICHE, GEOFISICHE, PROVE DI LABORATORIO, ANALISI SEDIMENTI E FANGHI), MISURE DI PORTATA E DI TRASPORTO SOLIDO FINALIZZATI ALLA DIFESA DEL SUOLO E DELLA COSTA (L.R. 6 LUGLIO 1974, N.27 E ART. 19 L.R. 30 LUGLIO 2015, N.13)	85.510,04	85.510,04	500.000,00	103.800,67	159.419,82	-	0,01	8.157,35	330.446,90	330.446,91
	ED1106	CONTRIBUTI CORRENTI DELLA REGIONE PER RILIEVI (TOPOGRAFICI, AERO-FOTOGRAMMETRICI, BATIMETRICI E ARCHEOLOGICI, BONIFICHE BELLICHE E RILEVAMENTI TELEVISIVI CONDOTTE), INDAGINI GEOGNOSTICHE, GEOFISICHE, PROVE DI LABORATORIO, ANALISI SEDIMENTI E FANGHI), MISURE DI PORTATA E DI TRASPORTO SOLIDO FINALIZZATI ALLA DIFESA DEL SUOLO E DELLA COSTA (L.R. 6 LUGLIO 1974, N.27 E ART. 19 L.R. 30 LUGLIO 2015, N.13)	U15018	SPESA CORRENTI PER RILIEVI (TOPOGRAFICI, AERO-FOTOGRAMMETRICI, BATIMETRICI E ARCHEOLOGICI, BONIFICHE BELLICHE E RILEVAMENTI TELEVISIVI CONDOTTE), INDAGINI GEOGNOSTICHE, GEOFISICHE, PROVE DI LABORATORIO, ANALISI SEDIMENTI E FANGHI), MISURE DI PORTATA E DI TRASPORTO SOLIDO FINALIZZATI ALLA DIFESA DEL SUOLO E DELLA COSTA (L.R. 6 LUGLIO 1974, N.27 E ART. 19 L.R. 30 LUGLIO 2015, N.13)	-	-	-	-	-	-	-	-	-	-
	ED1107	CONTRIBUTI CORRENTI DELLA REGIONE PER LA REALIZZAZIONE DI INDAGINI GEOGNOSTICHE E RILIEVI DI TERRENO PER LA REDAZIONE DELLE PERIMETRAZIONI DEGLI ABITATI DA CONSOLIDARE E DA DELOCALIZZARE (ART. 25, L.R. 14 APRILE 2004, N.7 E ART. 19 L.R. 30 LUGLIO 2015, N.13)	U15019	SPESA CORRENTI PER LA REALIZZAZIONE DI INDAGINI GEOGNOSTICHE E RILIEVI DI TERRENO PER LA REDAZIONE DELLE PERIMETRAZIONI DEGLI ABITATI DA CONSOLIDARE E DA DELOCALIZZARE (ART. 25, L.R. 14 APRILE 2004, N.7 E ART. 19 L.R. 30 LUGLIO 2015, N.13)	136.160,66	136.160,66	200.000,00	15.990,60	157.840,88	-	0,45	2.415,71	164.744,89	164.745,34

ELENCO DELLE RISORSE VINCOLATE RAPPRESENTATE NEL PROSPETTO DEL RISULTATO DI AMMINISTRAZIONE

Natura del vincolo	Cap. di entrata	Descr.	Capitolo di spesa correlato	Descr.	Risorse vinc. nel risultato di amministrazione al 1/1/ 2020	Risorse vincolate applicate al bilancio dell'esercizio 2020	Entrate vincolate accertate nell'esercizio 2020	Impegni eserc. 2020 finanziati da entrate vincolate accertate nell'esercizio o da quote vincolate del risultato di amministrazione	Fondo plur. vinc. al 31/12/2020 finanziato da entrate vincolate accertate nell'esercizio o da quote vincolate del risultato di amministrazione	Cancellazione di residui attivi vincolati o eliminazione del vincolo su quote del risultato di amministrazione (+) e cancellazione di residui passivi finanziati da risorse vincolate (-) (gestione dei residui);	Cancellazione nell'esercizio 2020 di impegni finanziati dal fondo pluriennale vincolato dopo l'approvazione del rendiconto dell'esercizio 2019 non reimpegnati nell'esercizio 2020	Risorse vincolate nel bilancio al 31/12/2020	Risorse vincolate nel risultato di amministrazione al 31/12/2020	
					(a)	(b)	(c)	(d)	(e)	(f)	(g)	(h)=(b)+(c)-(d)-(e)+(g)	(i)=(a) +(c) - (d)-(e)-(f)+(g)	
	ED1108	CONTRIBUTI CORRENTI DELLA REGIONE PER INTERVENTI DI MANUTENZIONE FINALIZZATA ALLA SISTEMAZIONE DELLA RETE IDROGRAFICA E ALLA DIFESA DEI VERSANTI E DELLA COSTA	U15020	SPESE DI MANUTENZIONE ORDINARIA FINALIZZATA ALLA SISTEMAZIONE DELLA RETE IDROGRAFICA E ALLA DIFESA DEI VERSANTI E DELLA COSTA	1.380.973,14	1.380.973,14	6.500.000,00	761.607,31	3.029.776,71	-	698,19	129.607,19	4.219.196,31	4.219.894,50
	ED1109	CONTRIBUTO REGIONALE PER MANUTENZIONE AREE DEMANIALI (ART. 19 L.R. 30 LUGLIO 2015, N.13)	U15025	SPESE DI MANUTENZIONE ORDINARIA AREE DEMANIALI (ART. 19 L.R. 30 LUGLIO 2015, N.13)	100.000,00	100.000,00	150.000,00	52.889,64	130.642,54	-	-	-	66.467,82	66.467,82
	ED8217	TRASFERIMENTI IN C/CAPITALE DELLE RISORSE PROVENIENTI DALLA CHIUSURA DELLA CS 5862 - OC DPC 202/2014 - 308/2015 - PER IL SUPERAMENTO DELLE CRITICITÀ DOVUTE ALLE ECCEZIONALI AVVERSITÀ ATMOSFERICHE DEL 13-14 OTTOBRE 2014	U23023	SPESE PER LAVORI IN C/CAPITALE FINANZIATI CON LE RISORSE RESIDUE PROVENIENTI DALLA CHIUSURA DELLA CS 5862 - OC DPC 202/2014 - 308/2015 - PER IL SUPERAMENTO DELLE CRITICITÀ DOVUTE ALLE ECCEZIONALI AVVERSITÀ ATMOSFERICHE DEL 13-14 OTTOBRE 2014	708.339,43	708.339,43	6.311,48	371.587,41	202.361,12	-	25,25	-	140.702,38	140.727,63
	ED3107	TRASFERIMENTI CORRENTI DA AMMINISTRAZIONI STATALI PER INTERVENTI DI MANUTENZIONE IN ATTUAZIONE DEGLI OBIETTIVI DELLA PIANIFICAZIONE DI BACINO DEL DISTRETTO IDROGRAFICO DEL FIUME PO (ART. 70 D.LGS. N. 152 DEL 3 APRILE 2006)	U15024	SPESE PER INTERVENTI DI MANUTENZIONE ORDINARIA IN ATTUAZIONE DEGLI OBIETTIVI DELLA PIANIFICAZIONE DI BACINO DEL DISTRETTO IDROGRAFICO DEL FIUME PO (ART. 70 D.LGS. N. 152 DEL 3 APRILE 2006)	1.027.082,99	1.027.082,99		383.525,50	417.589,78	-161,35	14.314,46	240.282,17	240.443,52	

ELENCO DELLE RISORSE VINCOLATE RAPPRESENTATE NEL PROSPETTO DEL RISULTATO DI AMMINISTRAZIONE

Natura del vincolo	Cap. di entrata	Descr.	Capitolo di spesa correlato	Descr.	Risorse vinc. nel risultato di amministrazione al 1/1/ 2020	Risorse vincolate applicate al bilancio dell'esercizio 2020	Entrate vincolate accertate nell'esercizio 2020	Impegni exerc. 2020 finanziati da entrate vincolate accertate nell'esercizio o da quote vincolate del risultato di amministrazione	Fondo plur. vinc. al 31/12/2020 finanziato da entrate vincolate accertate nell'esercizio o da quote vincolate del risultato di amministrazione	Cancellazione di residui attivi vincolati o eliminazione del vincolo su quote del risultato di amministrazione (+) e cancellazione di residui passivi finanziati da risorse vincolate (-) (gestione dei residui);	Cancellazione nell'esercizio 2020 di impegni finanziati dal fondo pluriennale vincolato dopo l'approvazione del rendiconto dell'esercizio 2019 non reimpegnati nell'esercizio 2020	Risorse vincolate nel bilancio al 31/12/2020	Risorse vincolate nel risultato di amministrazione al 31/12/2020
					(a)	(b)	(c)	(d)	(e)	(f)	(g)	(h)=(b)+(c)-(d)-(e)+(g)	(i)=(a) +(c) - (d)-(e)-(f)+(g)
			U15060	SPESE PER L'ACQUISIZIONE DI SERVIZI PER L'ORGANIZZAZIONE E LA PARTECIPAZIONE AD EVENTI PER L'ATTUAZIONE DEL PROGETTO EUROPEO DENOMINATO LIFE 14 CCA/IT/001280 - LIFE PRIMES "PREVENTING FLOODING RISKS BY MAKING RESILIENT COMMUNITIES" NELL'AMBITO DEL PROGRAMMA LIFE 2014-2020 (REG. EU N. 1293/2013; CONTRATTO LIFE14 CCA/IT/001280 SOTTOSCRITTO IN DATA 16/07/2015),MEZZI U.E.	-	-						-	-
			U15061	SPESE PER L'ACQUISIZIONE DI SERVIZI DI PRESTAZIONI PROFESSIONALI E SPECIALISTICHE PER L'ATTUAZIONE DEL PROGETTO EUROPEO DENOMINATO LIFE 14 CCA/IT/001280 - LIFE PRIMES "PREVENTING FLOODING RISKS BY MAKING RESILIENT COMMUNITIES" NELL'AMBITO DEL PROGRAMMA LIFE 2014-2020 (REG. EU N. 1293/2013; CONTRATTO LIFE14 CCA/IT/001280 SOTTOSCRITTO IN DATA 16/07/2015),MEZZI U.E.	1.306,95	1.306,95						1.306,95	1.306,95
			U15062	SPESE PER L'ACQUISIZIONE DI SERVIZI DI NOLEGGIO PER L'ATTUAZIONE DEL PROGETTO EUROPEO DENOMINATO LIFE 14 CCA/IT/001280 - LIFE PRIMES "PREVENTING FLOODING RISKS BY MAKING RESILIENT COMMUNITIES" NELL'AMBITO DEL PROGRAMMA LIFE 2014-2020 (REG. EU N. 1293/2013; CONTRATTO LIFE14 CCA/IT/001280 SOTTOSCRITTO IN DATA 16/07/2015),MEZZI U.E.	-	-						-	-
			U15063	SPESE PER L'ATTUAZIONE DEL PROGETTO LIFE PRIMES - PREVENTING FLOODING RISKS BY MAKING RESILIENT COMMUNITIES - TRASFERIMENTO PARTNERS QUOTE DI LORO SPETTANZA - MEZZI U.E.	-	-						-	-
	EB5104	CONTRIBUTO DELL'UNIONE EUROPEA PER LA REALIZZAZIONE DEL PROGETTO "LIFE PRIMES - PREVENTING FLOODING RISKS BY MAKING RESILIENT COMMUNITIES" (ACCORDO DI PARTENARIATO PROGETTO LIFE14 CCA/IT/001280 IN DATA 16/7/2015)											

ELENCO DELLE RISORSE VINCOLATE RAPPRESENTATE NEL PROSPETTO DEL RISULTATO DI AMMINISTRAZIONE

Natura del vincolo	Cap. di entrata	Descr.	Capitolo di spesa correlato	Descr.	Risorse vinc. nel risultato di amministrazione al 1/1/ 2020	Risorse vincolate applicate al bilancio dell'esercizio 2020	Entrate vincolate accertate nell'esercizio 2020	Impegni eserc. 2020 finanziati da entrate vincolate accertate nell'esercizio o da quote vincolate del risultato di amministrazione	Fondo plur. vinc. al 31/12/2020 finanziato da entrate vincolate accertate nell'esercizio o da quote vincolate del risultato di amministrazione	Cancellazione di residui attivi vincolati o eliminazione del vincolo su quote del risultato di amministrazione (+) e cancellazione di residui passivi finanziati da risorse vincolate (-) (gestione dei residui);	Cancellazione nell'esercizio 2020 di impegni finanziati dal fondo pluriennale vincolato dopo l'approvazione del rendiconto dell'esercizio 2019 non reimpegnati nell'esercizio 2020	Risorse vincolate nel bilancio al 31/12/2020	Risorse vincolate nel risultato di amministrazione al 31/12/2020
					(a)	(b)	(c)	(d)	(e)	(f)	(g)	(h)=(b)+(c)-(d)-(e)+(g)	(i)=(a) +(c) - (d)-(e)-(f)+(g)
			U28005	SPESA PER L'ACQUISIZIONE DI SERVIZI PER L'ATTUAZIONE DEL PROGETTO EUROPEO DENOMINATO LIFE 14 CCAIT001280 - LIFE PRIMES "PREVENTING FLOODING RISKS BY MAKING RESILIENT COMMUNITIES" NELL'AMBITO DEL PROGRAMMA LIFE 2014-2020 (REG. EU N. 1293/2013; CONTRATTO LIFE14 CCAIT/001280 SOTTOSCRITTO IN DATA 16/07/2015), QUOTA U.E.	-	-	-	-	-	-	-	-	-
			U16001	CONTRIBUTI A STRUTTURE ED ENTI DI RICERCA ED ENTI DELLE AMMINISTRAZIONI LOCALI PER LA GESTIONE DELLE STRUTTURE OPERATIVE TERRITORIALI DI PROTEZIONE CIVILE NONCHÉ PER L'AGGIORNAMENTO TECNOLOGICO E L'IMPLEMENTAZIONE DELLA CAPACITA' OPERATIVA E FUNZIONALE E PER LE ESIGENZE DI PROTEZIONE CIVILE (ARTT. 3,4,5,6,14,15,16 E 20 L.R.N.105)	-	-	-	-	-	-	-	-	-
			U16002	TRASFERIMENTI AD ENTI DELLE AMMINISTRAZIONI LOCALI PER L'ESECUZIONE DI INTERVENTI INDIFFERIBILI ED URGENTI NONCHÉ PER FRONTEGGIARE SITUAZIONE DI CRISI O DI EMERGENZA POTENZIALI O IN ATTO (ARTT. 3,5,6,8,9,10,14 E 20 L.R. N.105)	298.882,00	298.882,00	500.000,00	137.647,99	20.000,00	-110.513,27	240.260,40	881.494,41	992.007,68
			U16005	TRASFERIMENTI ALLE STRUTTURE OPERATIVE DI PROTEZIONE CIVILE DELL'AMMINISTRAZIONE CENTRALE OPERANTI SUL TERRITORIO DELLA REGIONE EMILIA-ROMAGNA PER IL CONCORSO ALLO SVOLGIMENTO DELLE ATTIVITA' DI PROTEZIONE CIVILE	101.678,37	101.678,37	1.800.000,00	1.800.000,00	-	-	-	101.678,37	101.678,37

ELENCO DELLE RISORSE VINCOLATE RAPPRESENTATE NEL PROSPETTO DEL RISULTATO DI AMMINISTRAZIONE

Natura del vincolo	Cap. di entrata	Descr.	Capitolo di spesa correlato	Descr.	Risorse vinc. nel risultato di amministrazione al 1/1/ 2020	Risorse vincolate applicate al bilancio dell'esercizio 2020	Entrate vincolate accertate nell'esercizio 2020	Impegni eserc. 2020 finanziati da entrate vincolate accertate nell'esercizio o da quote vincolate del risultato di amministrazione	Fondo plur. vinc. al 31/12/2020 finanziato da entrate vincolate accertate nell'esercizio o da quote vincolate del risultato di amministrazione	Cancellazione di residui attivi vincolati o eliminazione del vincolo su quote del risultato di amministrazione (+) e cancellazione di residui passivi finanziati da risorse vincolate (-) (gestione dei residui);	Cancellazione nell'esercizio 2020 di impegni finanziati dal fondo pluriennale vincolato dopo l'approvazione del rendiconto dell'esercizio 2019 non reimpegnati nell'esercizio 2020	Risorse vincolate nel bilancio al 31/12/2020	Risorse vincolate nel risultato di amministrazione al 31/12/2020
					(a)	(b)	(c)	(d)	(e)	(f)	(g)	(h)=(b)+(c)-(d)-(e)+(g)	(i)=(a) +(c) - (d)-(e)-(f)+(g)
	E01103	CONTRIBUTI DELLA REGIONE PER LA CONCESSIONE DI CONTRIBUTI ALLE COMPONENTI DEL SISTEMA REGIONALE DI PROTEZIONE CIVILE	U16007	CONTRIBUTI ALLE AMMINISTRAZIONI LOCALI PER LA GESTIONE DELLE STRUTTURE OPERATIVE TERRITORIALI DI PROTEZIONE CIVILE NONCHE' PER L'AGGIORNAMENTO TECNOLOGICO E L'IMPLEMENTAZIONE DELLA CAPACITA' OPERATIVA E FUNZIONALE E PER LE ESIGENZE DI PROTEZIONE CIVILE (ARTT. 3,4,5,6,14,15,16 E 20 L.R. N.105)	627.142,68	627.142,68	354.197,34	328.898,02	155.000,00	-	24.143,32	497.442,00	521.585,32
			U16008	TRASFERIMENTI CORRENTI AD ISTITUZIONI SOCIALI PRIVATE PER INTERVENTI INDIFFERIBILI ED URGENTI NONCHE' PER FRONTEGGIARE SITUAZIONE DI CRISI O DI EMERGENZA POTENZIALI O IN ATTO (ARTT. 3,5,6,8,9,10,14,15 E 20 L.R.N.105)	190.000,00	190.000,00	50.000,00	-	-	-	-	240.000,00	240.000,00
			U16020	TRASFERIMENTI CORRENTI A ENTI E ISTITUZIONI CENTRALI DI RICERCA E ISTITUTI E STAZIONI SPERIMENTALI PER LA RICERCA PER L'IMPLEMENTAZIONE DELLA CAPACITA' OPERATIVA E FUNZIONALE E PER LE ESIGENZE DI PROTEZIONE CIVILE (ARTT. 3,4,5,6,14,15,16 E 20 L.R.N.105)	38.000,00	38.000,00	200.000,00	30.000,00	60.000,00	-	-	148.000,00	148.000,00
			U16021	TRASFERIMENTI CORRENTI AD AMM.NI LOCALI E LORO ENTI PER CONVENZIONI E PROGETTI COMUNI PER LA RICERCA E PER L'IMPLEMENTAZIONE DELLA CAPACITA' OPERATIVA E FUNZIONALE E PER LE ESIGENZE DI PROTEZIONE CIVILE (ARTT. 3,4,5,6,14,15,16 E 20 L.R.N.105)	171.197,34	171.197,34	695.802,66	557.600,00	241.000,00	-	9.269,77	77.669,77	77.669,77

ELENCO DELLE RISORSE VINCOLATE RAPPRESENTATE NEL PROSPETTO DEL RISULTATO DI AMMINISTRAZIONE

Natura del vincolo	Cap. di entrata	Descr.	Capitolo di spesa correlato	Descr.	Risorse vinc. nel risultato di amministrazione al 1/1/ 2020	Risorse vincolate applicate al bilancio dell'esercizio 2020	Entrate vincolate accertate nell'esercizio 2020	Impegni eserc. 2020 finanziati da entrate vincolate accertate nell'esercizio o da quote vincolate del risultato di amministrazione	Fondo plur. vinc. al 31/12/2020 finanziato da entrate vincolate accertate nell'esercizio o da quote vincolate del risultato di amministrazione	Cancellazione di residui attivi vincolati o eliminazione del vincolo su quote del risultato di amministrazione (+) e cancellazione di residui passivi finanziati da risorse vincolate (-) (gestione dei residui);	Cancellazione nell'esercizio 2020 di impegni finanziati dal fondo pluriennale vincolato dopo l'approvazione del rendiconto dell'esercizio 2019 non reimpegnati nell'esercizio 2020	Risorse vincolate nel bilancio al 31/12/2020	Risorse vincolate nel risultato di amministrazione al 31/12/2020	
					(a)	(b)	(c)	(d)	(e)	(f)	(g)	(h)=(b)+(c)-(d)-(e)+(g)	(i)=(a) +(c) - (d)-(e)-(f)+(g)	
			U16003	CONTR. AL VOLONTARIATO ED ENTI DI SERVIZI GEST.NE	456.360,76	456.360,76	1.840.743,42	2.177.554,15	118.044,89	-	159.590,59	-	1.505,14	161.095,73
E01103		CONTRIBUTI DELLA REGIONE PER LA CONCESSIONE DI CONTRIBUTI ALLE COMPONENTI DEL SISTEMA REGIONALE DI PROTEZIONE CIVILE			2.240.645,42	2.240.645,42	500.000,00	500.000,00	-	-	-	-	2.240.645,42	2.240.645,42
			U16006	CONTRIBUTI A PROVINCE E COMUNI A SEGUITO DI EVENTI CALAMITOSI DI RILIEVO REGIONALE PER EROGAZIONI A FAVORE DI SOGGETTI PRIVATI ED IMPRESE DANNEGGIATI (ARTT. 8 E 9 L.R. N. 108)										
E07201		RIMBORSI DI SOMME NON DOVUTE O INCASSAT IN ECCESSO					31.264,66						31.264,66	31.264,66
E03105		TRASFERIMENTI DALLO STATO PER IL RIMBORSO DEGLI ONERI SOSTENUTI PER LA PARTECIPAZIONE DEI TECNICI DIPENDENTI DI PUBBLICHE AMMINISTRAZIONI ALLE ATTIVITA' DI SOCCORSO CONNESSE AL SISMA CENTRO ITALIA 2016 (OC DPC 6 SETTEMBRE 2016 N. 392, ARTT. 3 E 5)	U16022	RIMBORSI DEGLI ONERI SOSTENUTI DA PUBBLICHE AMMINISTRAZIONI PER LA PARTECIPAZIONE DEI TECNICI ALLE LORO DIPENDENZE ALLE ATTIVITA' DI SOCCORSO CONNESSE AL SISMA CENTRO ITALIA 2016 (OC DPC 6 SETTEMBRE 2016 N. 392, ARTT. 3 E 5)	-	-								

ELENCO DELLE RISORSE VINCOLATE RAPPRESENTATE NEL PROSPETTO DEL RISULTATO DI AMMINISTRAZIONE

Natura del vincolo	Cap. di entrata	Descr.	Capitolo di spesa correlato	Descr.	Risorse vinc. nel risultato di amministrazione al 1/1/ 2020	Risorse vincolate applicate al bilancio dell'esercizio 2020	Entrate vincolate accertate nell'esercizio 2020	Impegni eserc. 2020 finanziati da entrate vincolate accertate nell'esercizio o da quote vincolate del risultato di amministrazione	Fondo plur. vinc. al 31/12/2020 finanziato da entrate vincolate accertate nell'esercizio o da quote vincolate del risultato di amministrazione	Cancellazione di residui attivi vincolati o eliminazione del vincolo su quote del risultato di amministrazione (+) e cancellazione di residui passivi finanziati da risorse vincolate (-) (gestione dei residui);	Cancellazione nell'esercizio 2020 di impegni finanziati dal fondo pluriennale vincolato dopo l'approvazione del rendiconto dell'esercizio 2019 non reimpegnati nell'esercizio 2020	Risorse vincolate nel bilancio al 31/12/2020	Risorse vincolate nel risultato di amministrazione al 31/12/2020
					(a)	(b)	(c)	(d)	(e)	(f)	(g)	(h)=(b)+(c)-(d)-(e)+(g)	(i)=(a) +(c) - (d)-(e)-(f)+(g)
E02102		CONTRIBUTI DELLA REGIONE PER LA GESTIONE DEL FONDO REGIONALE DI SOLIDARIETA' PER LE FAMIGLIE DELLE VITTIME DI EVENTI SISMICI E CALAMITOSI DEL TERRITORIO REGIONALE (ART.11 L.R.1 AGOSTO 2017, N.19)	U17004	GESTIONE DEL FONDO REGIONALE DI SOLIDARIETA' PER LE FAMIGLIE DELLE VITTIME DI EVENTI SISMICI E CALAMITOSI DEL TERRITORIO REGIONALE (ART.11 L.R.1 AGOSTO 2017, N.19)	174.468,31	174.468,31	-	-	-	-	-	174.468,31	174.468,31
E08212		TRASFERIMENTI STATALI IN CONTO CAPITALE PER L'ATTUAZIONE DEI PIANI ANNUALI 2013, 2014, 2015, 2016 SISMA 2012. PROGRAMMA OPERE PUBBLICHE E BENI CULTURALI (D.L. 74/2012; L. 122/2012)	U28012	SPESE IN CONTO CAPITALE PER LAVORI RELATIVI ALL'ATTUAZIONE DEI PIANI ANNUALI 2013, 2014, 2015, 2016 SISMA 2012. PROGRAMMA OPERE PUBBLICHE E BENI CULTURALI (D.L. 74/2012; L. 122/2012)	4.160.747,62	4.160.747,62	-	-	-	-	-	4.160.747,62	4.160.747,62
E08213		TRASFERIMENTI STATALI IN CONTO CAPITALE DELLE RISORSE RESIDUE PROVENIENTI DALLA CHIUSURA DELLA C.S. 5828 (OPCM 175/2014-236/2015) PER L'ATTUAZIONE DEGLI INTERVENTI NECESSARI AL SUPERAMENTO DELLE CRITICITA' DOVUTE AGLI ECCEZIONALI EVENTI ALLUVIONALI VERIFICATISI NEI GIORNI DAL 17 AL 19 GENNAIO 2014	U17008	TRASFERIMENTI ALLE AMMINISTRAZIONI LOCALI DELLE RISORSE RESIDUE PROVENIENTI DALLA CHIUSURA DELLA C.S. 5828 (OPCM 175/2014-236/2015-363/2016) PER SPESE CORRENTI RELATIVE AGLI INTERVENTI NECESSARI AL SUPERAMENTO DELLE CRITICITA' DOVUTE AGLI ECCEZIONALI EVENTI ALLUVIONALI VERIFICATISI NEI GIORNI DAL 17 AL 19 GENNAIO 2014	20,00	20,00	-	-	-	-	-	20,00	20,00
			U18001	SPESE PER L'ADEGUAMENTO TECNOLOGICO E L'INTEGRAZIONE ED IL MIGLIORAMENTO DELLE CAPACITA' OPERATIVE DELLA STRUTTURA REGIONALE DI PROTEZIONE CIVILE PER LO SVOLGIMENTO DELLE FUNZIONI CONFERITE ALLA REGIONE DALL'ART. 108 DEL D. LGS. N. 112/98	-	-	-	-	-	-	-	-	-

ELENCO DELLE RISORSE VINCOLATE RAPPRESENTATE NEL PROSPETTO DEL RISULTATO DI AMMINISTRAZIONE

Natura del vincolo	Cap. di entrata	Descr.	Capitolo di spesa correlato	Descr.	Risorse vinc. nel risultato di amministrazione al 1/1/ 2020	Risorse vincolate applicate al bilancio dell'esercizio 2020	Entrate vincolate accertate nell'esercizio 2020	Impegni eserc. 2020 finanziati da entrate vincolate accertate nell'esercizio o da quote vincolate del risultato di amministrazione	Fondo plur. vinc. al 31/12/2020 finanziato da entrate vincolate accertate nell'esercizio o da quote vincolate del risultato di amministrazione	Cancellazione di residui attivi vincolati o eliminazione del vincolo su quote del risultato di amministrazione (+) e cancellazione di residui passivi finanziati da risorse vincolate (-) (gestione dei residui);	Cancellazione nell'esercizio 2020 di impegni finanziati dal fondo pluriennale vincolato dopo l'approvazione del rendiconto dell'esercizio 2019 non reimpegnati nell'esercizio 2020	Risorse vincolate nel bilancio al 31/12/2020	Risorse vincolate nel risultato di amministrazione al 31/12/2020
					(a)	(b)	(c)	(d)	(e)	(f)	(g)	(h)=(b)+(c)-(d)-(e)+(g)	(i)=(a) +(c) - (d)-(e)-(f)+(g)
EB03101		TRASFERIMENTI DELLA REGIONE PROVENIENTI DALLE ASSEGNAZIONI ORDinarie DELLO STATO PER L'ESERCIZIO DELLE FUNZIONI CONFERITE ALLA REGIONE IN MATERIA DI PROTEZIONE CIVILE (ART. 108 D. L.GS. 112/98)	U18002	TRASFERIMENTI ALLE STRUTTURE OPERATIVE DI PROTEZIONE CIVILE DELL'AMMINISTRAZIONE CENTRALE OPERANTI SUL TERRITORIO DELLA REGIONE EMILIA-ROMAGNA PER IL CONCORSO ALLO SVOLGIMENTO DELLE FUNZIONI CONFERITE ALLA REGIONE DALL'ART. 108 DEL D. L.GS. N. 112/98	4.522,34	4.522,34						4.522,34	4.522,34
			U18003	CONTRIBUTI AL VOLONTARIATO DI PROTEZIONE CIVILE ED AI RELATIVI ENTI DI SERVIZI PER IL CONCORSO ALLO SVOLGIMENTO DELLE FUNZIONI CONFERITE ALLA REGIONE DALL'ART. 108 DEL D. L.GS. N. 112/98									
EB03102		TRASFERIMENTI DALLO STATO IN ADEMPIMENTO DEGLI ARTT. 39 E 40 DEL D.LGS. N.1 DEL 2 GENNAIO 2018 "CODICE DELLA PROTEZIONE CIVILE"	U18005	TRASFERIMENTI AI DATORI DI LAVORO PER I VOLONTARI DI PROTEZIONE CIVILE IMPEGNATI NELLE ATTIVITA' DI PIANIFICAZIONE, SOCCORSO, SIMULAZIONE, EMERGENZA E FORMAZIONE TEORICO-PRACTICA, IN MATERIA DI PROTEZIONE CIVILE (ARTT. 39 E 40 D.LGS. N.1 DEL 2 GENNAIO 2018 "CODICE DELLA PROTEZIONE CIVILE")	82.089,93	82.089,93	17.545,79	9.884,92				89.750,80	89.750,80
EB03103		TRASFERIMENTI DELLA REGIONE PROVENIENTI DALLE ASSEGNAZIONI DELLO STATO IN ADEMPIMENTO DEGLI ARTT. 39 E 40 DEL D.LGS. N.1 DEL 2 GENNAIO 2018 "CODICE DELLA PROTEZIONE CIVILE"	U18006	TRASFERIMENTI ALLE ORGANIZZAZIONI DI VOLONTARIATO IMPEGNATI NELLE ATTIVITA' DI PIANIFICAZIONE, SOCCORSO, SIMULAZIONE, EMERGENZA E FORMAZIONE TEORICO-	31.144,14	31.144,14	29.101,08	20.684,39				39.560,83	39.560,83

ELENCO DELLE RISORSE VINCOLATE RAPPRESENTATE NEL PROSPETTO DEL RISULTATO DI AMMINISTRAZIONE

Natura del vincolo	Cap. di entrata	Descr.	Capitolo di spesa correlato	Descr.	Risorse vinc. nel risultato di amministrazione al 1/1/ 2020	Risorse vincolate applicate al bilancio dell'esercizio 2020	Entrate vincolate accertate nell'esercizio 2020	Impegni eserc. 2020 finanziati da entrate vincolate accertate nell'esercizio o da quote vincolate del risultato di amministrazione	Fondo plur. vinc. al 31/12/2020 finanziato da entrate vincolate accertate nell'esercizio o da quote vincolate del risultato di amministrazione	Cancellazione di residui attivi vincolati o eliminazione del vincolo su quote del risultato di amministrazione (+) e cancellazione di residui passivi finanziati da risorse vincolate (-) (gestione dei residui);	Cancellazione nell'esercizio 2020 di impegni finanziati dal fondo pluriennale vincolato dopo l'approvazione del rendiconto dell'esercizio 2019 non reimpegnati nell'esercizio 2020	Risorse vincolate nel bilancio al 31/12/2020	Risorse vincolate nel risultato di amministrazione al 31/12/2020
					(a)	(b)	(c)	(d)	(e)	(f)	(g)	(h)=(b)+(c)-(d)-(e)+(g)	(i)=(a) +(c) - (d)-(e)-(f)+(g)
E07201	RIMBORSI DI SOMME NON DOVUTE O INCASSAT IN ECCESSO			PRATICA, IN MATERIA DI PROTEZIONE CIVILE (ARTT. 39 E 40 D.LGS. N.1 DEL 2 GENNAIO 2018 "CODICE DELLA PROTEZIONE CIVILE")								-	-
E08217	TRASFERIMENTI IN C/CAPITALE DELLE RISORSE PROVENIENTI DALLA CHIUSURA DELLA CS 5862 - OCDFC 202/2014 - 308/2015 - PER IL SUPERAMENTO DELLE CRITICITÀ DOVUTE ALLE ECCEZIONALI AVVERSIÀ ATMOSFERICHE DEL 13-14 OTTOBRE 2014		U22019	TRASFERIMENTI IN C/CAPITALE AGLI ENTI LOCALI DELLE RISORSE RESIDUE PROVENIENTI DALLA CHIUSURA DELLA CS 5862 - OCDFC 202/2014 - 308/2015 - PER IL SUPERAMENTO DELLE CRITICITÀ DOVUTE ALLE ECCEZIONALI AVVERSIÀ ATMOSFERICHE DEL 13-14 OTTOBRE 2014		-						-	-
			U22020	TRASFERIMENTI IN C/CAPITALE ALL'AGENZIA INTERREGIONALE FIUME PO DELLE RISORSE RESIDUE PROVENIENTI DALLA CHIUSURA DELLA CS 5862 - OCDFC 202/2014 - 308/2015 - PER IL SUPERAMENTO DELLE CRITICITÀ DOVUTE ALLE ECCEZIONALI AVVERSIÀ ATMOSFERICHE DEL 13-14 OTTOBRE 2014	219.197,50	219.197,50		748,57				218.448,93	218.448,93
E08216	TRASFERIMENTI STATALI IN C/CAPITALE DELLE RISORSE PROVENIENTI DALLA CHIUSURA DELLA CS 5824 - OCDFC 174/2014 - 270/2015 - 470/2017 PER IL SUPERAMENTO DELLE CRITICITÀ DOVUTE ALLE ECCEZIONALI AVVERSIÀ ATMOSFERICHE DALL'ULTIMA DECADE DEL 2013 AL 31/03/2014		U28013	SPESE PER LAVORI IN C/CAPITALE FINANZIATI CON LE RISORSE RESIDUE PROVENIENTI DALLA CHIUSURA DELLA C.S. 5824 (OCDFC 174/2014 - 270/2015 - 470/2017) PER L'ATTUAZIONE DEGLI INTERVENTI NECESSARI AL SUPERAMENTO DELLE CRITICITÀ DOVUTE ALLE ECCEZIONALI AVVERSIÀ ATMOSFERICHE DALL'ULTIMA DECADE DEL 2013 AL 31/03/2014	310.475,10	310.475,10		2.203,15	102.136,37	7,05		206.135,58	206.142,63

ELENCO DELLE RISORSE VINCOLATE RAPPRESENTATE NEL PROSPETTO DEL RISULTATO DI AMMINISTRAZIONE

Natura del vincolo	Cap. di entrata	Descr.	Capitolo di spesa correlato	Descr.	Risorse vinc. nel risultato di amministrazione al 1/1/ 2020	Risorse vincolate applicate al bilancio dell'esercizio 2020	Entrate vincolate accertate nell'esercizio 2020	Impegni eserc. 2020 finanziati da entrate vincolate accertate nell'esercizio o da quote vincolate del risultato di amministrazione	Fondo plur. vinc. al 31/12/2020 finanziato da entrate vincolate accertate nell'esercizio o da quote vincolate del risultato di amministrazione	Cancellazione di residui attivi vincolati o eliminazione del vincolo su quote del risultato di amministrazione (+) e cancellazione di residui passivi finanziati da risorse vincolate (-) (gestione dei residui);	Cancellazione nell'esercizio 2020 di impegni finanziati dal fondo pluriennale vincolato dopo l'approvazione del rendiconto dell'esercizio 2019 non reimpegnati nell'esercizio 2020	Risorse vincolate nel bilancio al 31/12/2020	Risorse vincolate nel risultato di amministrazione al 31/12/2020
					(a)	(b)	(c)	(d)	(e)	(f)	(g)	(h)=(b)+(c)-(d)-(e)+(g)	(i)=(a) +(c) - d)-(e)-(f)+(g)
E03103		TRASFERIMENTI DELLA REGIONE PROVENIENTI DALLE ASSEGNAZIONI DELLO STATO PER LE ATTIVITA' DI PREVISIONE, PREVENZIONE E LOTTA ATTIVA CONTRO GLI INCENDI BOSCHIVI - L. 353/00	U19001	SPESE FINALIZZATE ALLE ATTIVITA' DI PREVISIONE, PREVENZIONE E LOTTA ATTIVA CONTRO GLI INCENDI BOSCHIVI IN ATTUAZIONE DELLA LEGGE N. 353/00	6.589,30	6.589,30	-	-	-	-	-	6.589,30	6.589,30
E03104		TRASFERIMENTI DELLA REGIONE PROVENIENTI DALLE ASSEGNAZIONI DELLO STATO DERIVANTI DAL FONDO REGIONALE DI PROTEZIONE CIVILE - L. 388/00	U20004	TRASFERIMENTI A STRUTTURE PUBBLICHE DI RICERCA ED A ENTI DELLE AMMINISTRAZIONI LOCALI PER ASSICURARNE IL CONCORSO ALLE ATTIVITA' DI PROTEZIONE CIVILE AI FINI DEL POTENZIAMENTO DEL SISTEMA REGIONALE DI PROTEZIONE CIVILE (ART. 138, COMMA 16 L. N. 388/00; ARTT.3,4,14,15,17,18,20 E 22 L.R. N.1/05)	86.090,00	86.090,00	-	-	-	34.895,82	-	86.090,00	120.985,82
			U20005	CONTRIBUTI AL VOLONTARIATO DI PROTEZIONE CIVILE ED AI RELATIVI ENTI DI SERVIZI PER ASSICURARNE IL CONCORSO ALLE ATTIVITA' DI PROTEZIONE CIVILE AI FINI DEL POTENZIAMENTO DEL SISTEMA REGIONALE DI PROTEZIONE CIVILE (ART. 138, COMMA 16 L. N.388/00; ARTT.3,4,14,15,17,18,20 E 22 L.R. N.1/05)	-	-	-	-	-	30.724,96	-	-	30.724,96
FR3106		TRASFERIMENTO DAL COMUNE DI CORNIGLIO DELLE ECONOMIE PRODOTTE DAI CONTRIBUTI EROGATI A FAVORE DEI PRIVATI PROPRIETARI DI IMMOBILI A VOCAZIONE PRODUTTIVA	U22052	TRASFERIMENTI IN C/CAP AL COMUNE DI CORNIGLIO (PR) PER IL FINANZIAMENTO DEGLI INTERVENTI DI MESSA IN SICUREZZA DEL TERRITORIO COMUNALE VESSATO DA DISSESTI IDROGEOLOGICI DAL 2014 AL 2017(LEGGE 61/98;L.R. 24/98;OC/DPC 83/2013)	824.797,44	824.797,44	-	-	-	-	-	824.797,44	824.797,44

ELENCO DELLE RISORSE VINCOLATE RAPPRESENTATE NEL PROSPETTO DEL RISULTATO DI AMMINISTRAZIONE

Natura del vincolo	Cap. di entrata	Descr.	Capitolo di spesa correlato	Descr.	Risorse vinc. nel risultato di amministrazione al 1/1/ 2020	Risorse vincolate applicate al bilancio dell'esercizio 2020	Entrate vincolate accertate nell'esercizio 2020	Impegni eserc. 2020 finanziati da entrate vincolate accertate nell'esercizio o da quote vincolate del risultato di amministrazione	Fondo plur. vinc. al 31/12/2020 finanziato da entrate vincolate accertate nell'esercizio o da quote vincolate del risultato di amministrazione	Cancellazione di residui attivi vincolati o eliminazione del vincolo su quote del risultato di amministrazione (+) e cancellazione di residui passivi finanziati da risorse vincolate (-) (gestione dei residui);	Cancellazione nell'esercizio 2020 di impegni finanziati dal fondo pluriennale vincolato dopo l'approvazione del rendiconto dell'esercizio 2019 non reimpegnati nell'esercizio 2020	Risorse vincolate nel bilancio al 31/12/2020	Risorse vincolate nel risultato di amministrazione al 31/12/2020
					(a)	(b)	(c)	(d)	(e)	(f)	(g)	(h)=(b)+(c)-(d)-(e)+(g)	(i)=(a) +(c) - (d)-(e)-(f)+(g)
		COINVOLTI DAL DISSETO DEL GENNAIO 1996 E DAI DISSESTI DI MARZO APRILE 2013 (L.61/98 E L.R.24/98 - OCDPC 83/2013)	U28060	SPESE PER LA REALIZZAZIONE DI INTERVENTI E OPERE DI MANUTENZIONE STRAORDINARIA PER LA MESSA IN SICUREZZA DEL TERRITORIO COMUNALE DI CORNIGLIO (PR) VESSATO DA DISSESTI IDROGEOLOGICI DAL 2014 AL 2017(L.61/98;L.R.24/98;OCDPC 83/2013)	431.211,54	431.211,54		184.877,00	226.552,03	-	535,57	20.318,08	20.318,08
			U22002	SPESE PER L'ACQUISIZIONE DI PRODOTTI INFORMATICI FINALIZZATI ALLE ATTIVITA' DI PROTEZIONE CIVILE (ARTT.3,4,14,15,16,17,18, 20 E 22 L.R.N.105)	-	-		-	-	-	-	-	-
			U22003	CONTRIBUTI ALLE COMPONENTI DEL SISTEMA REGIONALE DI PROTEZIONE CIVILE APPARTENENTI AL SETTORE DELLA PUBBLICA AMMINISTRAZIONE PER LA REALIZZAZIONE DI STRUTTURE OPERATIVE DI PROTEZIONE CIVILE, NONCHE' PER IL POTENZIAMENTO, L'AGGIORNAMENTO TECNOLOGICO, L'AMPLIAMENTO, IL MIGLIORAMENTO E L'INCREMENTO DELLE CAPACITA' FUNZIONALI DELLE STRUTTURE OPERATIVE TERRITORIALI DI PROTEZIONE CIVILE(ARTT.3,4,5,6,14 E 15 L.R. N. 01/05)	214.702,72	214.702,72	3.828.421,24	3.693.526,00	-	242.465,05	-	349.597,96	592.063,01
			U22009	TRASFERIMENTI C/CAP ALLE STRUTTURE OPERATIVE DI PROTEZIONE CIVILE DELL'AMMINISTRAZIONE CENTRALE OPERANTI SUL TERRITORIO DELLA REGIONE EMILIA-ROMAGNA PER IL CONCORSO ALLO SVOLGIMENTO DELLE ATTIVITA' DI PROTEZIONE CIVILE	-	-	300.000,00	300.000,00	-	-	-	-	-

ELENCO DELLE RISORSE VINCOLATE RAPPRESENTATE NEL PROSPETTO DEL RISULTATO DI AMMINISTRAZIONE

Natura del vincolo	Cap. di entrata	Descr.	Capitolo di spesa correlato	Descr.	Risorse vinc. nel risultato di amministrazione al 1/1/ 2020	Risorse vincolate applicate al bilancio dell'esercizio 2020	Entrate vincolate accertate nell'esercizio 2020	Impegni exerc. 2020 finanziati da entrate vincolate accertate nell'esercizio o da quote vincolate del risultato di amministrazione	Fondo plur. vinc. al 31/12/2020 finanziato da entrate vincolate accertate nell'esercizio o da quote vincolate del risultato di amministrazione	Cancellazione di residui attivi vincolati o eliminazione del vincolo su quote del risultato di amministrazione (+) e cancellazione di residui passivi finanziati da risorse vincolate (-) (gestione dei residui);	Cancellazione nell'esercizio 2020 di impegni finanziati dal fondo pluriennale vincolato dopo l'approvazione del rendiconto dell'esercizio 2019 non reimpegnati nell'esercizio 2020	Risorse vincolate nel bilancio al 31/12/2020	Risorse vincolate nel risultato di amministrazione al 31/12/2020
					(a)	(b)	(c)	(d)	(e)	(f)	(g)	(h)=(b)-(c)-(d)-(e)+(g)	(i)=(a) +(c) - (d)-(e)-(f)+(g)
			U22030	SPESA PER L'ACQUISIZIONE DI MEZZI DI TRASPORTO PER LE ATTIVITA' DI PROTEZIONE CIVILE, PER LA COLONNA MOBILE REGIONALE E PER IL CENTRO FUNZIONALE MULTIRISCHIO DI PROTEZIONE CIVILE, NONCHE' NECESSARIE PER L'ATTUAZIONE DI INTERVENTI INDIFFERIBILI ED URGENTI E PER FRONTEGGIARE SITUAZIONI DI CRISI O DI EMERGENZA POTENZIALI O IN ATTO (ARTT.3,4,14,15 E 17 L.R. N.105)	90.848,79	90.848,79	830.984,26		-	49.597,32	15.010,00	936.843,05	986.440,37
			U22031	SPESA PER L'ACQUISIZIONE DI IMPIANTI E MACCHINARI PER LE ATTIVITA' DI PROTEZIONE CIVILE, PER LA COLONNA MOBILE REGIONALE E PER IL CENTRO FUNZIONALE MULTIRISCHIO DI PROTEZIONE CIVILE, NONCHE' NECESSARIE PER L'ATTUAZIONE DI INTERVENTI INDIFFERIBILI ED URGENTI E PER FRONTEGGIARE SITUAZIONI DI CRISI O DI EMERGENZA POTENZIALI O IN ATTO (ARTT.3,4,14,15 E 17 L.R. N.105)	78.061,21	78.061,21	347.338,79	107.611,26	-	-	-	317.788,74	317.788,74
			U22032	SPESA PER L'ACQUISIZIONE DI ATTREZZATURE PER LE ATTIVITA' DI PROTEZIONE CIVILE, PER LA COLONNA MOBILE REGIONALE E PER IL CENTRO FUNZIONALE MULTIRISCHIO DI PROTEZIONE CIVILE, NONCHE' NECESSARIE PER L'ATTUAZIONE DI INTERVENTI INDIFFERIBILI ED URGENTI E PER FRONTEGGIARE SITUAZIONI DI CRISI O DI EMERGENZA POTENZIALI O IN ATTO (ARTT.3,4,14,15 E 17 L.R. N.105)	121.306,77	121.306,77	696.043,23	126.224,72	326.670,37	-	137.947,84	502.402,75	502.402,75
			U22033	SPESA PER L'ACQUISIZIONE DI MOBILI E ARREDI (L.R.7 FEBBRAIO 2005, N. 1; L.R. 30 LUGLIO 2015, N. 13; ART.16 L.R.LEGGE REGIONALE 01 AGOSTO 2017, N. 18)	50.000,00	50.000,00	-	47.007,77	255,20	-	-	2.737,03	2.737,03
		TRASFERIMENTI DALLA REGIONE IN CONTO CAPITALE PER IL POTENZIAMENTO DEL SISTEMA DI PROTEZIONE CIVILE (ART. 24 COMMA 1 LETT. A L.R. 105)											
	E08201												

ELENCO DELLE RISORSE VINCOLATE RAPPRESENTATE NEL PROSPETTO DEL RISULTATO DI AMMINISTRAZIONE

Natura del vincolo	Cap. di entrata	Descr.	Capitolo di spesa correlato	Descr.	Risorse vinc. nel risultato di amministrazione al 1/1/ 2020	Risorse vincolate applicate al bilancio dell'esercizio 2020	Entrate vincolate accertate nell'esercizio 2020	Impegni eserc. 2020 finanziati da entrate vincolate accertate nell'esercizio o da quote vincolate del risultato di amministrazione	Fondo plur. vinc. al 31/12/2020 finanziato da entrate vincolate accertate nell'esercizio o da quote vincolate del risultato di amministrazione	Cancellazione di residui attivi vincolati o eliminazione del vincolo su quote del risultato di amministrazione (+) e cancellazione di residui passivi finanziati da risorse vincolate (-) (gestione dei residui);	Cancellazione nell'esercizio 2020 di impegni finanziati dal fondo pluriennale vincolato dopo l'approvazione del rendiconto dell'esercizio 2019 non reimpegnati nell'esercizio 2020	Risorse vincolate nel bilancio al 31/12/2020	Risorse vincolate nel risultato di amministrazione al 31/12/2020	
					(a)	(b)	(c)	(d)	(e)	(f)	(g)	(h)=(b)+(c)-(d)-(e)+(g)	(i)=(a) +(c) - (d)-(e)-(f)+(g)	
			U22040	SPESA PER L'ACQUISIZIONE DI PRODOTTI INFORMATICI - HARDWARE FINALIZZATI ALLE ATTIVITA' DI PROTEZIONE CIVILE (ARTT.3,4,14,15,16,17,18, 20 E 22 L.R.N.1/05)	24.694,23	24.694,23	197.520,55	174.309,71	354,84	-	-	47.550,23	47.550,23	
			U22041	SPESA PER L'ACQUISIZIONE DI PRODOTTI INFORMATICI - SOFTWARE FINALIZZATI ALLE ATTIVITA' DI PROTEZIONE CIVILE (ARTT.3,4,14,15,16,17,18, 20 E 22 L.R.N.1/05)	147.518,66	147.518,66	78.112,94	128.948,36	44.685,84	-	-	51.997,40	51.997,40	
			U22045	SPESA IN CONTO CAPITALE PER FABBRICATI AD USO STRUMENTALE	-	-	300.000,00	-	-	-	-	300.000,00	300.000,00	
			U22004	TRASFERIMENTI IN CONTO CAPITALE AD AMMINISTRAZIONI LOCALI PER L'ESECUZIONE DI INTERVENTI INDIFFERIBILI ED URGENTI NONCHÉ PER FRONTEGGIARE SITUAZIONI DI CRISI O DI EMERGENZA POTENZIALI O IN ATTO (ARTT.3,5,6,8,9,10 E 14 L.R. N. 01/05)	9.299.985,16	9.299.985,16	1.900.000,00	4.354.581,32	2.663.294,05	-	154.387,02	33.742,40	4.215.852,19	4.370.239,21

ELENCO DELLE RISORSE VINCOLATE RAPPRESENTATE NEL PROSPETTO DEL RISULTATO DI AMMINISTRAZIONE

Natura del vincolo	Cap. di entrata	Descr.	Capitolo di spesa correlato	Descr.	Risorse vinc. nel risultato di amministrazione al 1/1/ 2020	Risorse vincolate applicate al bilancio dell'esercizio 2020	Entrate vincolate accertate nell'esercizio 2020	Impegni eserc. 2020 finanziati da entrate vincolate accertate nell'esercizio o da quote vincolate del risultato di amministrazione	Fondo plur. vinc. al 31/12/2020 finanziato da entrate vincolate accertate nell'esercizio o da quote vincolate del risultato di amministrazione	Cancellazione di residui attivi vincolati o eliminazione del vincolo su quote del risultato di amministrazione (+) e cancellazione di residui passivi finanziati da risorse vincolate (-) (gestione dei residui);	Cancellazione nell'esercizio 2020 di impegni finanziati dal fondo pluriennale vincolato dopo l'approvazione del rendiconto dell'esercizio 2019 non reimpegnati nell'esercizio 2020	Risorse vincolate nel bilancio al 31/12/2020	Risorse vincolate nel risultato di amministrazione al 31/12/2020
					(a)	(b)	(c)	(d)	(e)	(f)	(g)	(h)=(b)+(c)-(d)-(e)+(g)	(i)=(a) +(c) - d)-(e)-(f)+(g)
E08202		TRASFERIMENTI DALLA REGIONE IN CONTO CAPITALE PER FAR FRONTE AD INTERVENTI INDIFFERIBILI ED URGENTI (ART. 24 COMMA 1 LETT. B L.R. 1/05)	U22005	TRASFERIMENTI IN CONTO CAPITALE AD ALTRI SOGGETTI PER L'ESCUZIONE DI INTERVENTI INDIFFERIBILI ED URGENTI NONCHE' PER FRONTEGGIARE SITUAZIONI DI CRISI O DI EMERGENZA POTENZIALI O IN ATTO (ARTT. 3,5,6,8,9,10 E 14 L.R. N.01/05)	-	-	-	-	-	-	-	-	-
			U22050	TRASFERIMENTI IN CONTO CAPITALE AD ISTITUZIONI SOCIALI PRIVATE PER L'ESECUZIONE DI INTERVENTI INDIFFERIBILI ED URGENTI NONCHE' PER FRONTEGGIARE SITUAZIONI DI CRISI O DI EMERGENZA POTENZIALI O IN ATTO (ARTT. 3,5,6,8,9,10 E 14 L.R. N.01/05)	90.001,96	90.001,96	100.000,00	65.888,30	-	-	-	124.113,66	124.113,66
E08204		TRASFERIMENTI DALLA REGIONE IN CONTO CAPITALE PER L'ATTUAZIONE DELL'ULTIMO PIANO DI INTERVENTI PER IL SUPERAMENTO DEL CONTESTO CRITICO DETERMINATO DAL SISMA CHE HA COLPITO IL TERRITORIO DELLE PROVINCE DI PARMA, REGGIO EMILIA E MODENA. IL 23 DICEMBRE 2008 (ART.5, COMMA 4- QUATER, LEGGE 24 FEBBRAIO 1992 N.225; ART.1, COMMA 6, O.C.D.P.C.74/2013)	U22006	TRASFERIMENTI IN CONTO CAPITALE AD AMMINISTRAZIONI LOCALI PER L'ATTUAZIONE DELL'ULTIMO PIANO DI INTERVENTI PER IL SUPERAMENTO DEL CONTESTO CRITICO DETERMINATO DAL SISMA CHE HA COLPITO IL TERRITORIO DELLE PROVINCE DI PARMA, REGGIO EMILIA E MODENA IL 23 DICEMBRE 2008 (ART.5, COMMA 4- QUATER, LEGGE 24 FEBBRAIO 1992 N.225; ART.1, COMMA 6, O.C.D.P.C.74/2013)- MEZZI STATALI	-	-	-	-	-	-	-	-	-
			U22007	TRASFERIMENTI IN CONTO CAPITALE AD ALTRI SOGGETTI PER L'ATTUAZIONE DELL'ULTIMO PIANO DI INTERVENTI PER IL SUPERAMENTO DEL CONTESTO CRITICO DETERMINATO DAL SISMA CHE HA COLPITO IL TERRITORIO DELLE PROVINCE DI PARMA, REGGIO EMILIA E MODENA IL 23 DICEMBRE 2008 (ART.5, COMMA 4- QUATER, LEGGE 24 FEBBRAIO 1992 N.225; ART.1, COMMA 6, O.C.D.P.C.74/2013)- MEZZI STATALI	-	-	-	-	-	-	-	-	-

ELENCO DELLE RISORSE VINCOLATE RAPPRESENTATE NEL PROSPETTO DEL RISULTATO DI AMMINISTRAZIONE

Natura del vincolo	Cap. di entrata	Descr.	Capitolo di spesa correlato	Descr.	Risorse vinc. nel risultato di amministrazione al 1/1/ 2020	Risorse vincolate applicate al bilancio dell'esercizio 2020	Entrate vincolate accertate nell'esercizio 2020	Impegni eserc. 2020 finanziati da entrate vincolate accertate nell'esercizio o da quote vincolate del risultato di amministrazione	Fondo plur. vinc. al 31/12/2020 finanziato da entrate vincolate accertate nell'esercizio o da quote vincolate del risultato di amministrazione	Cancellazione di residui attivi vincolati o eliminazione del vincolo su quote del risultato di amministrazione (+) e cancellazione di residui passivi finanziati da risorse vincolate (-) (gestione dei residui);	Cancellazione nell'esercizio 2020 di impegni finanziati dal fondo pluriennale vincolato dopo l'approvazione del rendiconto dell'esercizio 2019 non reimpegnati nell'esercizio 2020	Risorse vincolate nel bilancio al 31/12/2020	Risorse vincolate nel risultato di amministrazione al 31/12/2020	
					(a)	(b)	(c)	(d)	(e)	(f)	(g)	(h)=(b)+(c)-(d)-(e)+(g)	(i)=(a) +(c) - (d)-(e)-(f)+(g)	
	E00003	AVANZO DI AMMINISTRAZIONE	U23010	SPESA PER MANUTENZIONI STRAORDINARIE SU BENI DI TERZI (L.R.30 LUGLIO 2015 N. 13; ART.16, L.R.1 AGOSTO 2017 N.18)					-	353.946,09	29,21	74.557,94	279.388,15	279.358,94
	E00003	AVANZO DI AMMINISTRAZIONE	U23019	SPESA PER LAVORI DI URGENZA E SOMMA URGENZA IN CASO DI PUBBLICHE CALAMITA' NEL TERRITORIO REGIONALE (ART.3, COMMA 1, LETT. G L.R. 7 FEBBRAIO 2005, N. 1)	1.350.000,00	1.350.000,00		1.064.923,99	96.481,84	-	2,09	188.596,26	188.596,26	
	E08207	TRASFERIMENTI DALLA REGIONE PER FINANZIAMENTO DI UN PROGRAMMA DI ATTIVITÀ URGENTI PER IL SOCCORSO ALLE POPOLAZIONI DEL TERRITORIO DELLE REGIONI DEL CENTRO ITALIA COLPITE DAGLI EVENTI SISMICI DEL 24 AGOSTO 2016 E DEI PERIODI SUCCESSIVI, PER LA REALIZZAZIONE, IL RIPRISTINO O LA RICOSTRUZIONE DI STRUTTURE ED INFRASTRUTTURE PUBBLICHE STRATEGICHE DI PARTICOLARE RILEVANZA SOCIALE, DISTRUTTE O DANNEGGIATE E L'EROGAZIONE, PER LE SUDETTE FINALITÀ, DI CONTRIBUTI A SOGGETTI PUBBLICI	U22008	TRASFERIMENTI IN CONTO CAPITALE AD AMMINISTRAZIONI LOCALI PER L'ESECUZIONE DI INTERVENTI DI REALIZZAZIONE, RIPRISTINO O RICOSTRUZIONE DI INFRASTRUTTURE PUBBLICHE O PRIVATE STRATEGICHE O DI PARTICOLARE RILEVANZA SOCIALE, DISTRUTTE O DANNEGGIATE NEL TERRITORIO DEI COMUNI DEL CENTRO ITALIA COLPITI DAL SISMA DEL 2016 (ART.20 L.R.1 AGOSTO 2017, N.19)	-	-		-	-	-	-	-	-	
	E08219	TRASFERIMENTO DALLA REGIONE PER INTERVENTI URGENTI DI PROTEZIONE CIVILE DIRETTI A FRONTEGGIARE GLI EVENTI CALAMITOSI ED I DISSESTI IDROGEOLOGICI CHE HANNO COLPITO LA REGIONE EMILIA-ROMAGNA NEI MESI DI OTTOBRE E NOVEMBRE 2000 (ORDINANZE MINISTERIALI NN.3090,3093 E 3095/2000)	U22021	TRASFERIMENTI AD ENTI DELLE AMMINISTRAZIONI LOCALI PER INTERVENTI URGENTI DI PROTEZIONE CIVILE DIRETTI A FRONTEGGIARE GLI EVENTI CALAMITOSI ED I DISSESTI IDROGEOLOGICI CHE HANNO COLPITO LA REGIONE EMILIA-ROMAGNA NEI MESI DI OTTOBRE E NOVEMBRE 2000 (ORDINANZE MINISTERIALI NN.3090,3093 E 3095/2000)	143.171,43	143.171,43	81.928,04	225.099,47	-	-	-	0,00	0,00	

ELENCO DELLE RISORSE VINCOLATE RAPPRESENTATE NEL PROSPETTO DEL RISULTATO DI AMMINISTRAZIONE

Natura del vincolo	Cap. di entrata	Descr.	Capitolo di spesa correlato	Descr.	Risorse vinc. nel risultato di amministrazione al 1/1/ 2020	Risorse vincolate applicate al bilancio dell'esercizio 2020	Entrate vincolate accertate nell'esercizio 2020	Impegni eserc. 2020 finanziati da entrate vincolate accertate nell'esercizio o da quote vincolate del risultato di amministrazione	Fondo plur. vinc. al 31/12/2020 finanziato da entrate vincolate accertate nell'esercizio o da quote vincolate del risultato di amministrazione	Cancellazione di residui attivi vincolati o eliminazione del vincolo su quote del risultato di amministrazione (+) e cancellazione di residui passivi finanziati da risorse vincolate (-) (gestione dei residui);	Cancellazione nell'esercizio 2020 di impegni finanziati dal fondo pluriennale vincolato dopo l'approvazione del rendiconto dell'esercizio 2019 non reimpegnati nell'esercizio 2020	Risorse vincolate nel bilancio al 31/12/2020	Risorse vincolate nel risultato di amministrazione al 31/12/2020
					(a)	(b)	(c)	(d)	(e)	(f)	(g)	(h)=(b)+(c)-(d)-(e)+(g)	(i)=(a) +(c) - d)-(e)-(f)+(g)
E08220		TRASFERIMENTO DALLA REGIONE PER INTERVENTI URGENTI DI PROTEZIONE CIVILE PER LA MESSA IN SICUREZZA E LA RIDUZIONE DEL RISCHIO IDROGEOLOGICO DEI TERRITORI COLPITI DAGLI EVENTI ALLUVIONALI DI OTTOBRE E NOVEMBRE 2000 (ART.1, COMMA 3 ORDINANZA MINISTERIALE N. 3110 DEL 1 MARZO 2001; ART.1, COMMA 1 E ART.2, COMMA 1, ORDINANZA MINISTERIALE N. 3135 DEL 10 MAGGIO 2001)	U22022	TRASFERIMENTI AD ENTI DELLE AMMINISTRAZIONI LOCALI PER INTERVENTI URGENTI DI PROTEZIONE CIVILE PER LA MESSA IN SICUREZZA E LA RIDUZIONE DEL RISCHIO IDROGEOLOGICO DEI TERRITORI COLPITI DAGLI EVENTI ALLUVIONALI DI OTTOBRE E NOVEMBRE 2000 (ART.1, COMMA 3 ORDINANZA MINISTERIALE N. 3110 DEL 1 MARZO 2001; ART.1, COMMA 1 E ART.2, COMMA 1, ORDINANZA MINISTERIALE N. 3135 DEL 10 MAGGIO 2001)	-	-	27.542,28	27.542,28	-	-	-	-	-
			U22025	TRASFERIMENTI IN C/CAPITALE ALLE AMMINISTRAZIONI LOCALI DELLE RISORSE RESIDUE PROVENIENTI DALLA CHIUSURA DELLA CS 5981 - OC/DPC 292/2015 - 402/2016 - PER IL SUPERAMENTO DELLE CRITICITÀ DOVUTE ALLE ECCEZIONALI AVVERSTÀ ATMOSFERICHE VERIFICATE NEL PERIODO DAL 13 AL 14 SETTEMBRE 2015 NELLE PROVINCE DI PIACENZA E PARMA			399.773,11	-	-	-	-	399.773,11	399.773,11
E08222		TRASFERIMENTI IN C/CAPITALE DELLE RISORSE PROVENIENTI DALLA CHIUSURA DELLA CS 5981 - OC/DPC 292/2015 - 402/2016 - PER IL SUPERAMENTO DELLE CRITICITÀ DOVUTE ALLE ECCEZIONALI AVVERSTÀ ATMOSFERICHE VERIFICATE NEL PERIODO DAL 13 AL 14 SETTEMBRE 2015 NELLE PROVINCE DI PIACENZA E PARMA	U22026	TRASFERIMENTI IN C/CAPITALE AI CONSORZI DI BONIFICA DELLE RISORSE RESIDUE PROVENIENTI DALLA CHIUSURA DELLA CS 5981 - OC/DPC 292/2015 - 402/2016 PER IL SUPERAMENTO DELLE CRITICITÀ DOVUTE ALLE ECCEZIONALI AVVERSTÀ ATMOSFERICHE VERIFICATE NEL PERIODO DAL 13 AL 14 SETTEMBRE 2015 NELLE PROVINCE DI PIACENZA E PARMA			421.600,00	-	-	-	-	421.600,00	421.600,00
			U22027	TRASFERIMENTO SOMME RESIDUE PROVENIENTI DALLA GESTIONE DELLE RISORSE RELATIVE ALLA CHIUSURA DI CONTABILITA' SPECIALI	3.861,99	3.861,99		3.861,99	-	-	-	-	-

ELENCO DELLE RISORSE VINCOLATE RAPPRESENTATE NEL PROSPETTO DEL RISULTATO DI AMMINISTRAZIONE

Natura del vincolo	Cap. di entrata	Descr.	Capitolo di spesa correlato	Descr.	Risorse vinc. nel risultato di amministrazione al 1/1/ 2020	Risorse vincolate applicate al bilancio dell'esercizio 2020	Entrate vincolate accertate nell'esercizio 2020	Impegni eserc. 2020 finanziati da entrate vincolate accertate nell'esercizio o da quote vincolate del risultato di amministrazione	Fondo plur. vinc. al 31/12/2020 finanziato da entrate vincolate accertate nell'esercizio o da quote vincolate del risultato di amministrazione	Cancellazione di residui attivi vincolati o eliminazione del vincolo su quote del risultato di amministrazione (+) e cancellazione di residui passivi finanziati da risorse vincolate (-) (gestione dei residui);	Cancellazione nell'esercizio 2020 di impegni finanziati dal fondo pluriennale vincolato dopo l'approvazione del rendiconto dell'esercizio 2019 non reimpegnati nell'esercizio 2020	Risorse vincolate nel bilancio al 31/12/2020	Risorse vincolate nel risultato di amministrazione al 31/12/2020
					(a)	(b)	(c)	(d)	(e)	(f)	(g)	(h)=(b)+(c)-(d)-(e)+(g)	(i)=(a) +(c) - (d)-(e)-(f)+(g)
E00003	AVANZO DI AMMINISTRAZIONE		U23025	SPESA PER LAVORI IN C/CAPITALE FINANZIATI CON LE RISORSE RESIDUE PROVENIENTI DALLA CHIUSURA DELLA CS 5981 - OC/DPC 292/2015 - 402/2016 PER IL SUPERAMENTO DELLE CRITICITÀ DOVUTE ALLE ECCEZIONALI AVVERSIÀ ATMOSFERICHE VERIFICATE NEL PERIODO DAL 13 AL 14 SETTEMBRE 2015 NELLE PROVINCE DI PIACENZA E PARMA			546.087,41	-	389.654,52	-	-	156.432,89	156.432,89
E08223	TRASFERIMENTI IN C/CAPITALE DELLE RISORSE PER LAVORI A COMPENSAZIONE PROVENIENTI DALLA CHIUSURA DELLA CS 5981 - OC/DPC 292/2015 - 402/2016 - PER IL SUPERAMENTO DELLE CRITICITÀ DOVUTE ALLE ECCEZIONALI AVVERSIÀ ATMOSFERICHE VERIFICATE NEL PERIODO DAL 13 AL 14 SETTEMBRE 2015 NELLE PROVINCE DI PIACENZA E PARMA		U23026	SPESA PER LAVORI A COMPENSAZIONE IN C/CAPITALE FINANZIATI CON LE RISORSE RESIDUE PROVENIENTI DALLA CHIUSURA DELLA CS 5981 - OC/DPC 292/2015 - 402/2016 PER IL SUPERAMENTO DELLE CRITICITÀ DOVUTE ALLE ECCEZIONALI AVVERSIÀ ATMOSFERICHE VERIFICATE NEL PERIODO DAL 13 AL 14 SETTEMBRE 2015 NELLE PROVINCE DI PIACENZA E PARMA			400.650,00	-	-	-	-	400.650,00	400.650,00
E08209	TRASFERIMENTI STATALI IN CONTO CAPITALE DELLE RISORSE RESIDUE PROVENIENTI DALLA CHIUSURA DELLA C.S. 5419 (OPCM 3835/2009) PER L'ATTUAZIONE DEGLI INTERVENTI NECESSARI AL SUPERAMENTO DELLE CRITICITÀ DOVUTE ALLE ECCEZIONALI AVVERSIÀ ATMOSFERICHE DI APRILE 2009		U22010	TRASFERIMENTI IN CONTO CAPITALE ALLE AMMINISTRAZIONI LOCALI DELLE RISORSE RESIDUE PROVENIENTI DALLA CHIUSURA DELLA C.S. 5419 (OPCM 3835/2009) PER L'ATTUAZIONE DEGLI INTERVENTI NECESSARI AL SUPERAMENTO DELLE CRITICITÀ DOVUTE ALLE ECCEZIONALI AVVERSIÀ ATMOSFERICHE DI APRILE 2009	223.086,05	223.086,05			-	-	-	223.086,05	223.086,05
E08210	TRASFERIMENTI STATALI IN CONTO CAPITALE DELLE RISORSE RESIDUE PROVENIENTI DALLA CHIUSURA DELLA C.S. 5418 (OPCM 3850/2010) PER L'ATTUAZIONE DEGLI INTERVENTI NECESSARI AL SUPERAMENTO DELLE CRITICITÀ DOVUTE ALLE ECCEZIONALI AVVERSIÀ ATMOSFERICHE DI APRILE 2009		U22011	TRASFERIMENTI IN CONTO CAPITALE ALLE AMMINISTRAZIONI LOCALI DELLE RISORSE RESIDUE PROVENIENTI DALLA CHIUSURA DELLA C.S. 5418 (OPCM 3850/2010) PER L'ATTUAZIONE DEGLI INTERVENTI NECESSARI AL SUPERAMENTO DELLE CRITICITÀ DOVUTE ALLE ECCEZIONALI AVVERSIÀ ATMOSFERICHE DELL'ULTIMA DECADE DI DICEMBRE 2009 E PRIMI GIORNI DI GENNAIO 2010	39.355,78	39.355,78			-	-	-	39.355,78	39.355,78

ELENCO DELLE RISORSE VINCOLATE RAPPRESENTATE NEL PROSPETTO DEL RISULTATO DI AMMINISTRAZIONE

Natura del vincolo	Cap. di entrata	Descr.	Capitolo di spesa correlato	Descr.	Risorse vinc. nel risultato di amministrazione al 1/1/ 2020	Risorse vincolate applicate al bilancio dell'esercizio 2020	Entrate vincolate accertate nell'esercizio 2020	Impegni exerc. 2020 finanziati da entrate vincolate accertate nell'esercizio o da quote vincolate del risultato di amministrazione	Fondo plur. vinc. al 31/12/2020 finanziato da entrate vincolate accertate nell'esercizio o da quote vincolate del risultato di amministrazione	Cancellazione di residui attivi vincolati o eliminazione del vincolo su quote del risultato di amministrazione (+) e cancellazione di residui passivi finanziati da risorse vincolate (-) (gestione dei residui);	Cancellazione nell'esercizio 2020 di impegni finanziati dal fondo pluriennale vincolato dopo l'approvazione del rendiconto dell'esercizio 2019 non reimpegnati nell'esercizio 2020	Risorse vincolate nel bilancio al 31/12/2020	Risorse vincolate nel risultato di amministrazione al 31/12/2020	
					(a)	(b)	(c)	(d)	(e)	(f)	(g)	(h)=(b)+(c)-(d)-(e)+(g)	(i)=(a) +(c) - (d)-(e)-(f)+(g)	
		SUPERAMENTO DELLE CRITICITÀ DOVUTE ALLE AVVERSITÀ ATMOSFERICHE DELL'ULTIMA DECADE DI DICEMBRE 2009 E PRIMI GIORNI DI GENNAIO 2010	U28010	SPESE IN CONTO CAPITALE PER LAVORI DI RIPRISTINO FINANZIATI CON LE RISORSE RESIDUE PROVENIENTI DALLA CHIUSURA DELLA C.S. 5418 (OPCM 3850/2010) PER L'ATTUAZIONE DEGLI INTERVENTI NECESSARI AL SUPERAMENTO DELLE CRITICITÀ DOVUTE ALLE AVVERSITÀ ATMOSFERICHE DELL'ULTIMA DECADE DI DICEMBRE 2009 E PRIMI GIORNI DI GENNAIO 2010	3.856.394,69	3.856.394,69	692,70	75.710,63	2.143.091,46	-	0,01	88,94	1.638.374,24	1.638.374,25
		TRASFERIMENTI STATALI IN CONTO CAPITALE DELLE RISORSE RESIDUE PROVENIENTI DALLA CHIUSURA DELLA C.S. 5469 (OPCM 3911/2010) PER L'ATTUAZIONE DEGLI INTERVENTI NECESSARI AL SUPERAMENTO DELLE CRITICITÀ DOVUTE AGLI ECCEZIONALI EVENTI ATMOSFERICI E VIOLENTE MAREGGIATE NEI GIORNI DAL 9 AL 18 MARZO 2010	U22012	TRASFERIMENTI IN CONTO CAPITALE ALLE AMMINISTRAZIONI LOCALI DELLE RISORSE RESIDUE PROVENIENTI DALLA CHIUSURA DELLA C.S. 5469 (OPCM 3911/2010) PER L'ATTUAZIONE DEGLI INTERVENTI NECESSARI AL SUPERAMENTO DELLE CRITICITÀ DOVUTE AGLI ECCEZIONALI EVENTI ATMOSFERICI E VIOLENTE MAREGGIATE NEI GIORNI DAL 9 AL 18 MARZO 2010	14.575,15	14.575,15	-	-	-	-	-	-	14.575,15	14.575,15
	E08211	INTERVENTI NECESSARI AL SUPERAMENTO DELLE CRITICITÀ DOVUTE AGLI ECCEZIONALI EVENTI ATMOSFERICI E VIOLENTE MAREGGIATE NEI GIORNI DAL 9 AL 18 MARZO 2010	U28011	SPESE IN CONTO CAPITALE PER LAVORI DI RIPRISTINO FINANZIATI CON LE RISORSE RESIDUE PROVENIENTI DALLA CHIUSURA DELLA C.S. 5469 (OPCM 3911/2010) PER L'ATTUAZIONE DEGLI INTERVENTI NECESSARI AL SUPERAMENTO DELLE CRITICITÀ DOVUTE AGLI ECCEZIONALI EVENTI ATMOSFERICI E VIOLENTE MAREGGIATE NEI GIORNI DAL 9 AL 18 MARZO 2010	47.215,61	47.215,61	-	-	-	-	0,01	-	47.215,61	47.215,62
		TRASFERIMENTI STATALI IN CONTO CAPITALE DELLE RISORSE RESIDUE PROVENIENTI DALLA CHIUSURA DELLA C.S. 5828 (OPCM 175/2014-236/2015) PER L'ATTUAZIONE DEGLI	U22013	TRASFERIMENTI ALLE AMMINISTRAZIONI LOCALI DELLE RISORSE RESIDUE PROVENIENTI DALLA CHIUSURA DELLA C.S. 5828 (OPCM 175/2014-236/2015) PER L'ATTUAZIONE DEGLI ECCEZIONALI EVENTI ALLUVIONALI VERIFICATISI NEI GIORNI DAL 17 AL 19 GENNAIO 2014	823,39	823,39	-	-	-	-	-	-	823,39	823,39
	E08213	INTERVENTI NECESSARI AL SUPERAMENTO DELLE CRITICITÀ DOVUTE AGLI ECCEZIONALI EVENTI ALLUVIONALI VERIFICATISI NEI GIORNI DAL 17 AL 19 GENNAIO 2014												

ELENCO DELLE RISORSE VINCOLATE RAPPRESENTATE NEL PROSPETTO DEL RISULTATO DI AMMINISTRAZIONE

Natura del vincolo	Cap. di entrata	Descr.	Capitolo di spesa correlato	Descr.	Risorse vinc. nel risultato di amministrazione al 1/1/ 2020	Risorse vincolate applicate al bilancio dell'esercizio 2020	Entrate vincolate accertate nell'esercizio 2020	Impegni exerc. 2020 finanziati da entrate vincolate accertate nell'esercizio o da quote vincolate del risultato di amministrazione	Fondo plur. vinc. al 31/12/2020 finanziato da entrate vincolate accertate nell'esercizio o da quote vincolate del risultato di amministrazione	Cancellazione di residui attivi vincolati o eliminazione del vincolo su quote del risultato di amministrazione (+) e cancellazione di residui passivi finanziati da risorse vincolate (-) (gestione dei residui);	Cancellazione nell'esercizio 2020 di impegni finanziati dal fondo pluriennale vincolato dopo l'approvazione del rendiconto dell'esercizio 2019 non reimpegnati nell'esercizio 2020	Risorse vincolate nel bilancio al 31/12/2020	Risorse vincolate nel risultato di amministrazione al 31/12/2020
					(a)	(b)	(c)	(d)	(e)	(f)	(g)	(h)=(b)+(c)-(d)-(e)+(g)	(i)=(a) +(c) - d)-(e)-(f)+(g)
		INTERVENTI NECESSARI AL SUPERAMENTO DELLE CRITICITÀ DOVUTE AGLI ECCEZIONALI EVENTI ALLUVIONALI VERIFICATISI NEI GIORNI DAL 17 AL 19 GENNAIO 2014	U22014	TRASFERIMENTI A CONSORZI DI BONIFICA DELLE RISORSE RESIDUE PROVENIENTI DALLA CHIUSURA DELLA C.S. 528 (OPCM 175/2014-236/2015-363/2016) PER INTERVENTI IN CONTO CAPITALE NECESSARI AL SUPERAMENTO DELLE CRITICITÀ DOVUTE AGLI ECCEZIONALI EVENTI ALLUVIONALI VERIFICATISI NEI GIORNI DAL 17 AL 19 GENNAIO 2014	2.000.000,00	2.000.000,00		301.902,27	1.207.609,08	-	-	490.488,65	490.488,65
	E08214	TRASFERIMENTI STATALI C/CAPITALE DELLE RISORSE RESIDUE PROVENIENTI DALLA CHIUSURA DELLA C.S. 5760 (OPCM 83-130/2013 - 155/2014 -DGR.1417/2015 - 123/2017) PER L'ATTUAZIONE DEGLI INTERVENTI NECESSARI AL SUPERAMENTO DELLE CRITICITÀ DOVUTE ALLE ECCEZIONALI AVVERSIÀ ATMOSFERICHE DI MARZO, APRILE E 3 MAGGIO 2013	U22015	TRASFERIMENTI ALLE AMMINISTRAZIONI LOCALI DELLE RISORSE RESIDUE PROVENIENTI DALLA CHIUSURA DELLA C.S.5760 (OPCM 83-130/2013 - 155/2014 -DGR.1417/2015 - 123/2017) PER L'ATTUAZIONE DEGLI INTERVENTI NECESSARI AL SUPERAMENTO DELLE CRITICITÀ DOVUTE ALLE ECCEZIONALI AVVERSIÀ ATMOSFERICHE DI MARZO, APRILE E 3 MAGGIO 2013	108.947,06	108.947,06		95.317,85	-	-	8.927,42	22.556,63	22.556,63
		INTERVENTI NECESSARI AL SUPERAMENTO DELLE CRITICITÀ DOVUTE ALLE ECCEZIONALI AVVERSIÀ ATMOSFERICHE DI MARZO, APRILE E 3 MAGGIO 2013	U22016	TRASFERIMENTI A CONSORZI DI BONIFICA ED AIPO DELLE RISORSE RESIDUE PROVENIENTI DALLA CHIUSURA DELLA C.S.5760 (OPCM 83-130/2013 - 155/2014 -DGR.1417/2015 - 123/2017) PER L'ATTUAZIONE DEGLI INTERVENTI NECESSARI AL SUPERAMENTO DELLE CRITICITÀ DOVUTE ALLE ECCEZIONALI AVVERSIÀ ATMOSFERICHE DI MARZO, APRILE E 3 MAGGIO 2013	99.779,40	99.779,40		402,60	-	-	-	99.376,80	99.376,80
		TRASFERIMENTI IN C/CAPITALE ALLE AMMINISTRAZIONI LOCALI DELLE RISORSE RESIDUE PROVENIENTI DALLA CHIUSURA DELLA CS 5942 - OCDPC 232/2015 - 350/2016 - 449/2017 E 522/2018 PER IL SUPERAMENTO DELLE CRITICITÀ DOVUTE ALLE ECCEZIONALI AVVERSIÀ ATMOSFERICHE VERIFICATESI NEL PERIODO DAL 4 AL 7 FEBBRAIO 2015	U22023				603.521,58	4.717,34	165.848,36	-	-	432.955,88	432.955,88

ELENCO DELLE RISORSE VINCOLATE RAPPRESENTATE NEL PROSPETTO DEL RISULTATO DI AMMINISTRAZIONE

Natura del vincolo	Cap. di entrata	Descr.	Capitolo di spesa correlato	Descr.	Risorse vinc. nel risultato di amministrazione al 1/1/ 2020	Risorse vincolate applicate al bilancio dell'esercizio 2020	Entrate vincolate accertate nell'esercizio 2020	Impegni eserc. 2020 finanziati da entrate vincolate accertate nell'esercizio o da quote vincolate del risultato di amministrazione	Fondo plur. vinc. al 31/12/2020 finanziato da entrate vincolate accertate nell'esercizio o da quote vincolate del risultato di amministrazione	Cancellazione di residui attivi vincolati o eliminazione del vincolo su quote del risultato di amministrazione (+) e cancellazione di residui passivi finanziati da risorse vincolate (-) (gestione dei residui);	Cancellazione nell'esercizio 2020 di impegni finanziati dal fondo pluriennale vincolato dopo l'approvazione del rendiconto dell'esercizio 2019 non reimpegnati nell'esercizio 2020	Risorse vincolate nel bilancio al 31/12/2020	Risorse vincolate nel risultato di amministrazione al 31/12/2020
					(a)	(b)	(c)	(d)	(e)	(f)	(g)	(h)=(b)+(c)-(d)-(e)+(g)	(i)=(a) +(c) - (d)-(e)-(f)+(g)
E08221		TRASFERIMENTI IN C/CAPITALE DELLE RISORSE PROVENIENTI DALLA CHIUSURA DELLA CS 5942 - OCDFC 232/2015 - 350/2016 - 449/2017 E 522/2018 PER IL SUPERAMENTO DELLE CRITICITÀ DOVUTE ALLE ECCEZIONALI AVVERSIÀ ATMOSFERICHE VERIFICATE NEL PERIODO DAL 4 AL 7 FEBBRAIO 2015	U22024	TRASFERIMENTI IN C/CAPITALE AI CONSORZI DI BONIFICA DELLE RISORSE RESIDUE PROVENIENTI DALLA CHIUSURA DELLA CS 5942 - OCDFC 232/2015 - 350/2016 - 449/2017 E 522/2018 PER IL SUPERAMENTO DELLE CRITICITÀ DOVUTE ALLE ECCEZIONALI AVVERSIÀ ATMOSFERICHE VERIFICATE NEL PERIODO DAL 4 AL 7 FEBBRAIO 2015			461.000,00	-	-	-	-	461.000,00	461.000,00
			U23024	SPESA PER LAVORI IN C/CAPITALE FINANZIATI CON LE RISORSE RESIDUE PROVENIENTI DALLA CHIUSURA DELLA CS 5942 - OCDFC 232/2015 - 350/2016 - 449/2017 E 522/2018 PER IL SUPERAMENTO DELLE CRITICITÀ DOVUTE ALLE ECCEZIONALI AVVERSIÀ ATMOSFERICHE VERIFICATE NEL PERIODO DAL 4 AL 7 FEBBRAIO 2015			274.863,46	138.361,66	2.999,27	-	-	133.502,53	133.502,53
E08215		TRASFERIMENTI STATALI IN CONTO CAPITALE PER L'ACQUISTO E LA MANUTENZIONE DEI MEZZI OCCORRENTI PER LE OPERAZIONI DI CON CORSO AL SOCCORSO ALLA POPOLAZIONE CIVILE (ART. 41, COMMA 4, D.L. 50/2017)	U22053	CONTRIBUTI C/CAP ALLE ASSOCIAZIONI DI VOLONTARIATO PER MANUTENZIONE STRAORDINARIA E POTENZIAMENTO COLONNA MOBILE (D.L.50/2017 CONVERTITO IN L.96/2017)	6.849,57	6.849,57				22.536,66		6.849,57	29.386,23
E08307		TRASFERIMENTI DELLA REGIONE PROVENIENTI DALLE ASSEGNAZIONI DELLO STATO IN CONTO CAPITALE E DERIVANTI DAI	U23003	TRASFERIMENTI ALLE AMMINISTRAZIONI LOCALI PER INTERVENTI A SEGUITO DI EVENTI CALAMITOSI DI RILIEVO REGIONALE DI CUI ALL'ART. 108, COMMA 1 DEL D.LGS N.112/98 (ART. 138, COMMA 16, L. N.388/00 - ARTT.8,9 E 10 L.R. N.105)									

ELENCO DELLE RISORSE VINCOLATE RAPPRESENTATE NEL PROSPETTO DEL RISULTATO DI AMMINISTRAZIONE

Natura del vincolo	Cap. di entrata	Descr.	Capitolo di spesa correlato	Descr.	Risorse vinc. nel risultato di amministrazione al 1/1/ 2020	Risorse vincolate applicate al bilancio dell'esercizio 2020	Entrate vincolate accertate nell'esercizio 2020	Impegni eserc. 2020 finanziati da entrate vincolate accertate nell'esercizio o da quote vincolate del risultato di amministrazione	Fondo plur. vinc. al 31/12/2020 finanziato da entrate vincolate accertate nell'esercizio o da quote vincolate del risultato di amministrazione	Cancellazione di residui attivi vincolati o eliminazione del vincolo su quote del risultato di amministrazione (+) e cancellazione di residui passivi finanziati da risorse vincolate (-) (gestione dei residui);	Cancellazione nell'esercizio 2020 di impegni finanziati dal fondo pluriennale vincolato dopo l'approvazione del rendiconto dell'esercizio 2019 non reimpegnati nell'esercizio 2020	Risorse vincolate nel bilancio al 31/12/2020	Risorse vincolate nel risultato di amministrazione al 31/12/2020
					(a)	(b)	(c)	(d)	(e)	(f)	(g)	(h)=(b)+(c)-(d)-(e)+(g)	(i)=(a) +(c) - (d)-(e)-(f)+(g)
		FONDO REGIONALE DI PROTEZIONE CIVILE (L. 388/00 - ART. 24 COMMA 1 LETT. E L.R. 1/05)	U23004	CONTRIBUTI AI SOGGETTI COMPONENTI DEL SISTEMA REGIONALE DI PROTEZIONE CIVILE APPARTENENTI AL SETTORE DELLA PUBBLICA AMMINISTRAZIONE PER LA REALIZZAZIONE DI STRUTTURE OPERATIVE DI PROTEZIONE CIVILE, NONCHE' PER IL POTENZIAMENTO, L'AGGIORNAMENTO TECNOLOGICO, L'AMPLIAMENTO, IL MIGLIORAMENTO E L'INCREMENTO DELLE CAPACITA' FUNZIONALI DELLE STRUTTURE OPERATIVE TERRITORIALI DI PROTEZIONE CIVILE (ART. 138, COMMA 16, L. N.388/00;ART.3,4,5,6,14 E 15 L.R. N.1/05)	-	-	-	-	-	100.000,00	-	-	100.000,00
E08205		TRASFERIMENTI IN CONTO CAPITALE DALLA REGIONE PER INVESTIMENTI IN MATERIA DI NAVIGAZIONE INTERNA (ART. 30, COMMA 1, LETTERA C), L.R. 30 LUGLIO 2015, N. 13)	U23006	SPESE PER IN CONTO CAPITALE PER INVESTIMENTI IN MATERIA DI NAVIGAZIONE INTERNA (ART. 30, COMMA 1, LETTERA C) L.R. 30 LUGLIO 2015, N. 13)	596.415,01	596.415,01	-	-	-	-	-	596.415,01	596.415,01
E08206		TRASFERIMENTI IN CONTO CAPITALE DALLA REGIONE PER LAVORI DI URGENZA E SOMMA URGENZA IN CASO DI PUBBLICHE CALAMITA' IN MATERIA DI DIFESA DEL SUOLO E DELLA COSTA DI COMPETENZA REGIONALE	U23020	SPESE PER LAVORI DI URGENZA E SOMMA URGENZA IN CASO DI PUBBLICHE CALAMITA' IN MATERIA DI DIFESA DEL SUOLO E DELLA COSTA DI COMPETENZA REGIONALE. (L.R.30 LUGLIO 2015 N. 13; ART.30, L.R. 18 LUGLIO 2017 N. 16; ART.16, L.R.1 AGOSTO 2017 N.18)	1.993.615,13	1.993.615,13	5.767.078,84	1.849.177,36	359.984,70	3.317,79	10.137,37	5.561.669,28	5.564.987,07
E08218		ENTRATE IN CONTO CAPITALE DOVUTE A RIMBORSI, RECUPERI E RESTITUZIONI DI SOMME NON DOVUTE O INCASSATE IN ECCESSO DA AMMINISTRAZIONI CENTRALI											

ELENCO DELLE RISORSE VINCOLATE RAPPRESENTATE NEL PROSPETTO DEL RISULTATO DI AMMINISTRAZIONE

Natura del vincolo	Cap. di entrata	Descr.	Capitolo di spesa correlato	Descr.	Risorse vinc. nel risultato di amministrazione al 1/1/ 2020	Risorse vincolate applicate al bilancio dell'esercizio 2020	Entrate vincolate accertate nell'esercizio 2020	Impegni eserc. 2020 finanziati da entrate vincolate accertate nell'esercizio o da quote vincolate del risultato di amministrazione	Fondo plur. vinc. al 31/12/2020 finanziato da entrate vincolate accertate nell'esercizio o da quote vincolate del risultato di amministrazione	Cancellazione di residui attivi vincolati o eliminazione del vincolo su quote del risultato di amministrazione (+) e cancellazione di residui passivi finanziati da risorse vincolate (-) (gestione dei residui);	Cancellazione nell'esercizio 2020 di impegni finanziati dal fondo pluriennale vincolato dopo l'approvazione del rendiconto dell'esercizio 2019 non reimpegnati nell'esercizio 2020	Risorse vincolate nel bilancio al 31/12/2020	Risorse vincolate nel risultato di amministrazione al 31/12/2020	
					(a)	(b)	(c)	(d)	(e)	(f)	(g)	(h)=(b)+(c)-(d)-(e)+(g)	(i)=(a) +(c) - d)-(e)-(f)+(g)	
E08213		TRASFERIMENTI STATALI IN CONTO CAPITALE DELLE RISORSE RESIDUE PROVENIENTI DALLA CHIUSURA DELLA C.S. 5828 (OPCM 175/2014-236/2015) PER L'ATTUAZIONE DEGLI INTERVENTI NECESSARI AL SUPERAMENTO DELLE CRITICITÀ DOVUTE AGLI ECCEZIONALI EVENTI ALLUVIONALI VERIFICATISI NEI GIORNI DAL 17 AL 19 GENNAIO 2014	U23021	SPESE PER LAVORI DI RIPRISTINO FINANZIATI CON LE RISORSE RESIDUE PROVENIENTI DALLA CHIUSURA DELLA C.S. 5828 (OPCM 175/2014-236/2015-363/2016) NECESSARI AL SUPERAMENTO DELLE CRITICITÀ DOVUTE AGLI ECCEZIONALI EVENTI ALLUVIONALI VERIFICATISI NEI GIORNI DAL 17 AL 19 GENNAIO 2014	-	-					177,65	177,65	177,65	
E08214		TRASFERIMENTI STATALI IN C/CAPITALE DELLE RISORSE RESIDUE PROVENIENTI DALLA CHIUSURA DELLA C.S.5760 (OPCM 83-130/2013 - 155/2014 -DGR.1417/2015 - 123/2017) PER L'ATTUAZIONE DEGLI INTERVENTI NECESSARI AL SUPERAMENTO DELLE CRITICITÀ DOVUTE ALLE ECCEZIONALI AVVERSIÀ ATMOSFERICHE DI MARZO,APRILE E 3 MAGGIO 2013	U23022	SPESE PER LAVORI DI RIPRISTINO FINANZIATI CON LE RISORSE RESIDUE PROVENIENTI DALLA CHIUSURA DELLA C.S.5760 (OPCM 83-130/2013 - 155/2014 -DGR.1417/2015 - 123/2017) PER L'ATTUAZIONE DEGLI INTERVENTI NECESSARI AL SUPERAMENTO DELLE CRITICITÀ DOVUTE ALLE ECCEZIONALI AVVERSIÀ ATMOSFERICHE DI MARZO,APRILE E 3 MAGGIO 2013	582.755,28	582.755,28		27.992,03	6.303,63	-	570,17	2.112,40	550.572,02	551.142,19
E08216		TRASFERIMENTI STATALI IN C/CAPITALE DELLE RISORSE PROVENIENTI DALLA CHIUSURA DELLA C.S.5824 - OCDCPC 174/2014 - 270/2015 - 470/2017 PER IL SUPERAMENTO DELLE CRITICITÀ DOVUTE ALLE ECCEZIONALI AVVERSIÀ ATMOSFERICHE DALL'ULTIMA DECADE DEL 2013 AL 31/03/2014	U22018	TRASFERIMENTI IN C/CAPITALE AGLI ENTI LOCALI DELLE RISORSE RESIDUE PROVENIENTI DALLA CHIUSURA DELLA C.S. 5824 (OCDCPC 174/2014 - 270/2015 - 470/2017) PER L'ATTUAZIONE DEGLI INTERVENTI NECESSARI AL SUPERAMENTO DELLE CRITICITÀ DOVUTE ALLE ECCEZIONALI AVVERSIÀ ATMOSFERICHE DALL'ULTIMA DECADE DEL 2013 AL 31/03/2014	508.961,92	508.961,92		179.672,55	325.961,62		-	-	327,75	327,75
E01101		CONTRIBUTO ANNUO DI FUNZIONAMENTO	U22017	TRASFERIMENTI IN CONTO CAPITALE A IMPRESE PER IL CONCORSO ALLO										

ELENCO DELLE RISORSE VINCOLATE RAPPRESENTATE NEL PROSPETTO DEL RISULTATO DI AMMINISTRAZIONE

Natura del vincolo	Cap. di entrata	Descr.	Capitolo di spesa correlato	Descr.	Risorse vinc. nel risultato di amministrazione al 1/1/ 2020	Risorse vincolate applicate al bilancio dell'esercizio 2020	Entrate vincolate accertate nell'esercizio 2020	Impegni eserc. 2020 finanziati da entrate vincolate accertate nell'esercizio o da quote vincolate del risultato di amministrazione	Fondo plur. vinc. al 31/12/2020 finanziato da entrate vincolate accertate nell'esercizio o da quote vincolate del risultato di amministrazione	Cancellazione di residui attivi vincolati o eliminazione del vincolo su quote del risultato di amministrazione (+) e cancellazione di residui passivi finanziati da risorse vincolate (-) (gestione dei residui);	Cancellazione nell'esercizio 2020 di impegni finanziati dal fondo pluriennale vincolato dopo l'approvazione del rendiconto dell'esercizio 2019 non reimpegnati nell'esercizio 2020	Risorse vincolate nel bilancio al 31/12/2020	Risorse vincolate nel risultato di amministrazione al 31/12/2020
					(a)	(b)	(c)	(d)	(e)	(f)	(g)	(h)=(b)+(c)-(d)-(e)+(g)	(i)=(a) +(c) - (d)-(e)-(f)+(g)
E00003	AVANZO DI AMMINISTRAZIONE			SVOLGIMENTO DELLE ATTIVITA' DI PROTEZIONE CIVILE								-	-
E08501	TRASFERIMENTI DA SOGGETTI PUBBLICI E DONAZIONI DA SOGGETTI PRIVATI "PRO ABRUZZO", DESTINATI AL FINANZIAMENTO DI UN PROGRAMMA DI ATTIVITA' URGENTI DI SOCCORSO ALLE POPOLAZIONI COLPITE, NONCHE' DI INTERVENTI DI REALIZZAZIONE, RIPRISTINO O RICOSTRUZIONE DI INFRASTRUTTURE PUBBLICHE STRATEGICHE O DI INFRASTRUTTURE PUBBLICHE O PRIVATE DI PARTICOLARE RILEVANZA SOCIALE, DISTRUTTE O DANNEGGIATE NEL TERRITORIO DEI COMUNI COLPITI DAL SISMA DEL 6 APRILE 2009	U25003	CONTRIBUTI AD AMMINISTRAZIONI LOCALI, DESTINATI ALLA REALIZZAZIONE, RIPRISTINO O RICOSTRUZIONE DI INFRASTRUTTURE PUBBLICHE STRATEGICHE O DI INFRASTRUTTURE PUBBLICHE O PRIVATE DI PARTICOLARE RILEVANZA SOCIALE, DISTRUTTE O DANNEGGIATE DAL SISMA DEL 6 APRILE 2009, NEL TERRITORIO DELLA PROVINCIA DELL'AQUILA	1.514.684,68	1.514.684,68	-	-	-	-	-	-	1.514.684,68	1.514.684,68
E08401	TRASFERIMENTI DELLA REGIONE PROVENIENTI DALLE ASSEGNAZIONI DELLO STATO IN CONTO CAPITALE PER LE	U25004	TRASFERIMENTI IN CONTO CAPITALE AD AMMINISTRAZIONI LOCALI PER INTERVENTI IN CONTO CAPITALE CONSEGUENTI ALLE ECCEZIONALI PRECIPITAZIONI NEVOSE NEL TERRITORIO REGIONALE NEL FEBBRAIO 2012 (ART. 1 COMMA 290 24.12.2012 N. 228 - D.P.C.M. 23.03.2013)	287.752,90	287.752,90	60.669,96	128.639,11	-	31.119,38	-	129.563,21	129.563,21	129.563,21

ELENCO DELLE RISORSE VINCOLATE RAPPRESENTATE NEL PROSPETTO DEL RISULTATO DI AMMINISTRAZIONE

Natura del vincolo	Cap. di entrata	Descr.	Capitolo di spesa correlato	Descr.	Risorse vinc. nel risultato di amministrazione al 1/1/ 2020	Risorse vincolate applicate al bilancio dell'esercizio 2020	Entrate vincolate accertate nell'esercizio 2020	Impegni eserc. 2020 finanziati da entrate vincolate accertate nell'esercizio o da quote vincolate del risultato di amministrazione	Fondo plur. vinc. al 31/12/2020 finanziato da entrate vincolate accertate nell'esercizio o da quote vincolate del risultato di amministrazione	Cancellazione di residui attivi vincolati o eliminazione del vincolo su quote del risultato di amministrazione (+) e cancellazione di residui passivi finanziati da risorse vincolate (-) (gestione dei residui);	Cancellazione nell'esercizio 2020 di impegni finanziati dal fondo pluriennale vincolato dopo l'approvazione del rendiconto dell'esercizio 2019 non reimpegnati nell'esercizio 2020	Risorse vincolate nel bilancio al 31/12/2020	Risorse vincolate nel risultato di amministrazione al 31/12/2020
					(a)	(b)	(c)	(d)	(e)	(f)	(g)	(h)=(b)+(c)-(d)-(e)+(g)	(i)=(a) +(c) - d)-(e)-(f)+(g)
		ECCEZIONALI PRECIPITAZIONI NEVOSE NEL FEBBRAIO 2012(ART. 1 COMMA 290 24.12.2012 N. 228 - D.P.C.M. 23.03.2013)	U28008	SPESE IN C/CAPITALE PER INTERVENTI MANUTENZIONE STRAORDINARIA CONSEQUENTI ALLE ECCEZIONALI PRECIPITAZIONI NEVOSE NEL TERRITORIO REGIONALE NEL FEBBRAIO 2012 (ART. 1 COMMA 290 24.12.2012 N. 228 - D.P.C.M. 23.03.2013)	453.017,71	453.017,71	-	-	12.157,39	-	-	440.860,32	440.860,32
	EB5101	CONTRIBUTO DELL'UNIONE EUROPEA PER LA REALIZZAZIONE DEL PROGETTO PREVISIONE, MONITORAGGIO E GESTIONE INTEGRATA DELL'EMERGENZA, RISCHI CONNESSI ALLE NUOVE TECNOLOGIE "INTEG-RISK" (ACCORDO N. 213345 DEL 17.12.2008 - FP7-NMP-2007-LARGE-1)	U27001	SPESE PER LA REALIZZAZIONE DEL PROGETTO "PREVISIONE, MONITORAGGIO E GESTIONE INTEGRATA DELL'EMERGENZA, RISCHI CONNESSI ALLE NUOVE TECNOLOGIE "INTEG-RISK" (ACCORDO N. 213345 DEL 17.12.2008 - FP7-NMP-2007-LARGE-1)	10.000,00	10.000,00	-	-	-	-	-	10.000,00	10.000,00
		CONTRIBUTO DELL'UNIONE EUROPEA PER LA REALIZZAZIONE DEL PROGETTO PREVISIONE, MONITORAGGIO E GESTIONE INTEGRATA DELL'EMERGENZA, RISCHI CONNESSI ALLE NUOVE TECNOLOGIE "INTEG-RISK" (ACCORDO N. 213345 DEL 17.12.2008 - FP7-NMP-2007-LARGE-1)	U28001	SPESE PER LA REALIZZAZIONE DEL PROGETTO "PREVISIONE, MONITORAGGIO E GESTIONE INTEGRATA DELL'EMERGENZA, RISCHI CONNESSI ALLE NUOVE TECNOLOGIE "INTEG-RISK" (ACCORDO N. 213345 DEL 17.12.2008 - FP7-NMP-2007-LARGE-1) - MEZZI U.E.	9.200,00	9.200,00	-	-	-	-	-	9.200,00	9.200,00
	EB5102	CONTRIBUTO DELL'UNIONE EUROPEA PER LA REALIZZAZIONE DEL PROGETTO "HAZADR- STRENGTHENING COMMON REACTION CAPACITY TO FIGHT POLLUTION OF OIL, TOXIC AND HAZARDOUS SUBSTANCES IN ADRIATIC SEA" (ACCORDO DI PARTENARIATO DEL 3 OTTOBRE 2012)	U28002	SPESE PER L'ATTUAZIONE DEL PROGETTO HAZADR- STRENGTHENING COMMON REACTION CAPACITY TO FIGHT POLLUTION OF OIL, TOXIC AND HAZARDOUS SUBSTANCES IN ADRIATIC SEA - MEZZI U.E.	81.449,99	81.449,99	-	-	-	-	-	81.449,99	81.449,99

ELENCO DELLE RISORSE VINCOLATE RAPPRESENTATE NEL PROSPETTO DEL RISULTATO DI AMMINISTRAZIONE

Natura del vincolo	Cap. di entrata	Descr.	Capitolo di spesa correlato	Descr.	Risorse vinc. nel risultato di amministrazione al 1/1/ 2020	Risorse vincolate applicate al bilancio dell'esercizio 2020	Entrate vincolate accertate nell'esercizio 2020	Impegni eserc. 2020 finanziati da entrate vincolate accertate nell'esercizio o da quote vincolate del risultato di amministrazione	Fondo plur. vinc. al 31/12/2020 finanziato da entrate vincolate accertate nell'esercizio o da quote vincolate del risultato di amministrazione	Cancellazione di residui attivi vincolati o eliminazione del vincolo su quote del risultato di amministrazione (+) e cancellazione di residui passivi finanziati da risorse vincolate (-) (gestione dei residui);	Cancellazione nell'esercizio 2020 di impegni finanziati dal fondo pluriennale vincolato dopo l'approvazione del rendiconto dell'esercizio 2019 non reimpegnati nell'esercizio 2020	Risorse vincolate nel bilancio al 31/12/2020	Risorse vincolate nel risultato di amministrazione al 31/12/2020
					(a)	(b)	(c)	(d)	(e)	(f)	(g)	(h)=(b)+(c)-(d)-(e)+(g)	(i)=(a) +(c) -(d)-(e)-(f)+(g)
E06103		TRASFERIMENTO REGIONALE SU ASSEGNAZIONE DELLO STATO DERIVANTE DAL CONTRIBUTO FINANZIARIO DEL FONDO DI SOLIDARIETA' DELL'UNIONE EUROPEA PER OPERAZIONI DI EMERGENZA E RECUPERO A SEGUITO DELLA CATASTROFE CAUSATA DALLE INONDAZIONI DEL 9 OTTOBRE 2014 (REGOLAMENTO (CE) N. 2012/2002; DECISIONE DI ESECUZIONE C(2015) 6318 DEL 10 SETTEMBRE 2015)	U28003	INTERVENTI PER IL FINANZIAMENTO DI OPERAZIONI DI EMERGENZA E RECUPERO A SEGUITO DELLA CATASTROFE CAUSATA DALLE INONDAZIONI IN ITALIA DAL 9 OTTOBRE AL 19 NOVEMBRE 2014 A VALERE SUI FONDI PROVENIENTI DALLO STATO DEL FONDO DI SOLIDARIETA' DELL'UNIONE EUROPEA (FSUE) (REGOLAMENTO (CE) N. 2012/2002; DECISIONE DI ESECUZIONE C(2015) 6318 DEL 10 SETTEMBRE 2015).	429.119,39	429.119,39				376.409,90		429.119,39	805.529,29
			U28007	SPESA IN C/CAPITALE PER OPERAZIONI DI EMERGENZA E RECUPERO A SEGUITO DELLA CATASTROFE CAUSATA DALLE INONDAZIONI IN ITALIA DAL 9 OTTOBRE AL 19 NOVEMBRE 2014 A VALERE SUI FONDI PROVENIENTI DALLO STATO DEL FONDO DI SOLIDARIETA' DELL'UNIONE EUROPEA (FSUE) (REGOLAMENTO (CE) N. 2012/2002; DECISIONE DI ESECUZIONE C(2015) 6318 DEL 10 SETTEMBRE 2015)	159.472,22	159.472,22	50.974,13	20.147,58	2.145,55	47.013,48		135.363,99	137.509,54
E08502		DONAZIONI DA SOGGETTI PUBBLICI E PRIVATI, DESTINATE AL FINANZIAMENTO DI INTERVENTI DI REALIZZAZIONE, RIPRISTINO O RICOSTRUZIONE DI INFRASTRUTTURE PUBBLICHE O PRIVATE STRATEGICHE O DI PARTICOLARE RILEVANZA SOCIALE, DISTRUITE O DANNEGGIATE NEL TERRITORIO DEI COMUNI DEL CENTRO ITALIA COLPITI DAL SISMA DEL 2016	U28009	SPESA IN C/CAPITALE PER INTERVENTI DI REALIZZAZIONE, RIPRISTINO O RICOSTRUZIONE DI INFRASTRUTTURE PUBBLICHE O PRIVATE STRATEGICHE O DI PARTICOLARE RILEVANZA SOCIALE, DISTRUITE O DANNEGGIATE NEL TERRITORIO DEI COMUNI DEL CENTRO ITALIA COLPITI DAL SISMA DEL 2016	10.083,25	10.083,25	2.580,00					12.663,25	12.663,25
E08402		TRASFERIMENTI IN C.C. DA RER PER LA REALIZZAZIONE DI OPERE DI CONSOLIDAMENTO E INTERVENTI DI SISTEMAZIONE VERSANTI SU BENI DI TERZI (ARTT. 53 E 56, COMMA 1, LETT. B) ED E); COMMA 2, D.LGS. 3 APRILE 2006, N. 152; L.R.30 LUGLIO 2015 N. 13; ART.30, L.R. 18 LUGLIO 2017 N. 16).	U28050	SPESA PER OPERE DI CONSOLIDAMENTO E INTERVENTI DI SISTEMAZIONE VERSANTI SU BENI DI TERZI (ARTT. 53 E 56, COMMA 1, LETT. B) ED E); COMMA 2, D.LGS. 3 APRILE 2006, N. 152; L.R.30 LUGLIO 2015 N. 13; ART.30, L.R. 18 LUGLIO 2017 N. 16; ART.16, L.R.1 AGOSTO 2017 N.18)	738.957,23	738.957,23	1.200.000,00	521.565,31	704.042,19	177,72	42.444,62	755.794,35	755.972,07

ELENCO DELLE RISORSE VINCOLATE RAPPRESENTATE NEL PROSPETTO DEL RISULTATO DI AMMINISTRAZIONE

Natura del vincolo	Cap. di entrata	Descr.	Capitolo di spesa correlato	Descr.	Risorse vinc. nel risultato di amministrazione al 1/1/ 2020	Risorse vincolate applicate al bilancio dell'esercizio 2020	Entrate vincolate accertate nell'esercizio 2020	Impegni eserc. 2020 finanziati da entrate vincolate accertate nell'esercizio o da quote vincolate del risultato di amministrazione	Fondo plur. vinc. al 31/12/2020 finanziato da entrate vincolate accertate nell'esercizio o da quote vincolate del risultato di amministrazione	Cancellazione di residui attivi vincolati o eliminazione del vincolo su quote del risultato di amministrazione (+) e cancellazione di residui passivi finanziati da risorse vincolate (-) (gestione dei residui);	Cancellazione nell'esercizio 2020 di impegni finanziati dal fondo pluriennale vincolato dopo l'approvazione del rendiconto dell'esercizio 2019 non reimpegnati nell'esercizio 2020	Risorse vincolate nel bilancio al 31/12/2020	Risorse vincolate nel risultato di amministrazione al 31/12/2020
					(a)	(b)	(c)	(d)	(e)	(f)	(g)	(h)=(b)+(c)-(d)-(e)+(g)	(i)=(a) +(c) - (d)-(e)-(f)+(g)
E08403		TRASFERIMENTI IN C.C. DA RER PER INTERVENTI DI SISTEMAZIONE IDROGRAFICA SUPERFICIALE E RELATIVA MANUTENZIONE STRAORDINARIA SU BENI DI TERZI (L.R. 6 LUGLIO 1974, N.27; L.R.30 LUGLIO 2015 N. 13; ART.30, L.R. 18 LUGLIO 2017 N. 16).	U28051	SPESE PER INTERVENTI DI SISTEMAZIONE IDROGRAFICA SU SUPERFICIALE E RELATIVA MANUTENZIONE STRAORDINARIA SU BENI DI TERZI (L.R. 6 LUGLIO 1974, N.27; L.R.30 LUGLIO 2015 N. 13; ART.30, L.R. 18 LUGLIO 2017 N. 16; ART.16, L.R.1 AGOSTO 2017 N.18)	1.352.300,12	1.352.300,12	1.500.000,00	408.564,81	432.092,88	-	57.039,90	2.068.682,33	2.068.682,33
E08404		TRASFERIMENTI IN C.C. DA RER PER LA REALIZZAZIONE DI INTERVENTI E OPERE DI MANUTENZIONE STRAORDINARIA DI DIFESA DELLA COSTA (L.R.30 LUGLIO 2015 N. 13; ART.30, L.R. 18 LUGLIO 2017 N. 16).	U28052	SPESE PER LA REALIZZAZIONE DI INTERVENTI E OPERE DI MANUTENZIONE STRAORDINARIA DI DIFESA DELLA COSTA (L.R.30 LUGLIO 2015 N. 13; ART.30, L.R. 18 LUGLIO 2017 N. 16; ART.16, L.R.1 AGOSTO 2017 N.18)	40.596,58	40.596,58	1.586.553,77	45.893,52	1.518.151,99	-	399.799,28	462.904,12	462.904,12
E01109		CONTRIBUTO REGIONALE PER MANUTENZIONE AREE DEMANIALI (ART. 19 L.R. 30 LUGLIO 2015, N.13)	U28053	SPESE PER INTERVENTI DI MANUTENZIONE STRAORDINARIA SU AREE DEMANIALI (ART. 19 L.R. 30 LUGLIO 2015, N.13)	100.000,00	100.000,00	150.000,00	-	130.000,00	-	-	120.000,00	120.000,00
E06102		CONTRIBUTO DELLO STATO PROGETTO "HAZADR - STRENGTHENING REACTION CAPACITY TO FIGHT SEA POLLUTION OF OIL, TOXIC AND HAZARDOUS SUBSTANCES IN ADRIATIC SEA" (ACCORDO DI PARTENARIATO DEL 3 OTTOBRE 2012)	U29002	SPESE PER L'ATTUAZIONE DEL PROGETTO HAZADR - STRENGTHENING COMMON REACTION CAPACITY TO FIGHT SEA POLLUTION OF OIL, TOXIC AND HAZARDOUS SUBSTANCES IN ADRIATIC SEA - MEZZI STATALI	20.860,37	20.860,37	-	-	-	-	-	20.860,37	20.860,37

ELENCO DELLE RISORSE VINCOLATE RAPPRESENTATE NEL PROSPETTO DEL RISULTATO DI AMMINISTRAZIONE

Natura del vincolo	Cap. di entrata	Descr.	Capitolo di spesa correlato	Descr.	Risorse vinc. nel risultato di amministrazione al 1/1/ 2020	Risorse vincolate applicate al bilancio dell'esercizio 2020	Entrate vincolate accertate nell'esercizio 2020	Impegni eserc. 2020 finanziati da entrate vincolate accertate nell'esercizio o da quote vincolate del risultato di amministrazione	Fondo plur. vinc. al 31/12/2020 finanziato da entrate vincolate accertate nell'esercizio o da quote vincolate del risultato di amministrazione	Cancellazione di residui attivi vincolati o eliminazione del vincolo su quote del risultato di amministrazione (+) e cancellazione di residui passivi finanziati da risorse vincolate (-) (gestione dei residui);	Cancellazione nell'esercizio 2020 di impegni finanziati dal fondo pluriennale vincolato dopo l'approvazione del rendiconto dell'esercizio 2019 non reimpegnati nell'esercizio 2020	Risorse vincolate nel bilancio al 31/12/2020	Risorse vincolate nel risultato di amministrazione al 31/12/2020
					<i>(a)</i>	<i>(b)</i>	<i>(c)</i>	<i>(d)</i>	<i>(e)</i>	<i>(f)</i>	<i>g)</i>	<i>(h)=(b)+(c)-(d)-(e)+(g)</i>	<i>(i)=(a) +(c) - d)-(e)-(f)+(g)</i>
	TOTALI				44.136.860,14	44.136.860,14	39.421.936,00	22.834.752,39	16.976.689,88	- 1.327.224,25	1.320.706,07	45.068.059,94	46.395.284,19

**Composizione per missioni e programmi del fondo pluriennale
vincolato dell'esercizio 2020 di riferimento del bilancio**

COMPOSIZIONE PER MISSIONI E PROGRAMMI DEL FONDO PLURIENNALE VINCOLATO DELL'ESERCIZIO 2020 DI RIFERIMENTO DEL BILANCIO 2020

MISSIONI E PROGRAMMI	Fondo pluriennale vincolato al 31 dicembre dell'esercizio 2019	Spese impegnate negli esercizi precedenti e imputate all'esercizio 2020 e coperte dal fondo pluriennale vincolato	Riaccertamento degli impegni di cui alla lettera b) effettuata nel corso dell'esercizio 2020 (cd. economie di impegno)	Riaccertamento degli impegni di cui alla lettera b) effettuata nel corso dell'esercizio 2020 (cd. economie di impegno) su impegni pluriennali finanziati dal FPV e imputati agli esercizi successivi a 2020	Quota del fondo pluriennale vincolato al 31 dicembre dell'esercizio 2019 rinviata all'esercizio 2021 e successivi	Spese impegnate nell'esercizio 2020 con imputazione all'esercizio 2021 e coperte dal fondo pluriennale vincolato	Spese impegnate nell'esercizio 2020 con imputazione all'esercizio 2022 e coperte dal fondo pluriennale vincolato	Spese impegnate nell'esercizio 2020 con imputazione a esercizi successivi a quelli considerati nel bilancio pluriennale e coperte dal fondo pluriennale vincolato	Fondo pluriennale vincolato al 31 dicembre dell'esercizio 2020
	(a)	(b)	(x)	(y)	(c) = (a) - (b) - (x) - (y)	(d)	(e)	(f)	(g) = (c) + (d) + (e) + (f)
01 MISSIONE 01 - Servizi istituzionali, generali e di gestione									
01 Organi istituzionali	0,00	0,00	0,00	0,00	0,00	0,00	0,00	0,00	0,00
02 Segreteria generale	0,00	0,00	0,00	0,00	0,00	0,00	0,00	0,00	0,00
03 Gestione economica, finanziaria, programmazione, provveditorato	0,00	0,00	0,00	0,00	0,00	0,00	0,00	0,00	0,00
04 Gestione delle entrate tributarie e servizi fiscali	0,00	0,00	0,00	0,00	0,00	0,00	0,00	0,00	0,00
05 Gestione dei beni demaniali e patrimoniali	0,00	0,00	0,00	0,00	0,00	0,00	0,00	0,00	0,00
06 Ufficio tecnico	0,00	0,00	0,00	0,00	0,00	0,00	0,00	0,00	0,00
07 Elezioni e consultazioni popolari - Anagrafe e stato civile	0,00	0,00	0,00	0,00	0,00	0,00	0,00	0,00	0,00
08 Statistica e sistemi informativi	0,00	0,00	0,00	0,00	0,00	0,00	0,00	0,00	0,00
09 Assistenza tecnico-amministrativa agli enti locali	0,00	0,00	0,00	0,00	0,00	0,00	0,00	0,00	0,00
10 Risorse umane	0,00	0,00	0,00	0,00	0,00	0,00	0,00	0,00	0,00
11 Altri servizi generali	0,00	0,00	0,00	0,00	0,00	0,00	0,00	0,00	0,00
12 Politica regionale unitaria per i servizi istituzionali, generali e di gestione	0,00	0,00	0,00	0,00	0,00	0,00	0,00	0,00	0,00
TOTALE MISSIONE 01 - Servizi istituzionali, generali e di gestione	0,00	0,00	0,00	0,00	0,00	0,00	0,00	0,00	0,00
02 MISSIONE 02 - Giustizia									
01 Uffici giudiziari	0,00	0,00	0,00	0,00	0,00	0,00	0,00	0,00	0,00
02 Casa circondariale e altri servizi	0,00	0,00	0,00	0,00	0,00	0,00	0,00	0,00	0,00
03 Politica regionale unitaria per la giustizia	0,00	0,00	0,00	0,00	0,00	0,00	0,00	0,00	0,00
TOTALE MISSIONE 02 - Giustizia	0,00	0,00	0,00	0,00	0,00	0,00	0,00	0,00	0,00
03 MISSIONE 03 - Ordine pubblico e sicurezza									
01 Polizia locale e amministrativa	0,00	0,00	0,00	0,00	0,00	0,00	0,00	0,00	0,00
02 Sistema integrato di sicurezza urbana	0,00	0,00	0,00	0,00	0,00	0,00	0,00	0,00	0,00
03 Politica regionale unitaria per l'ordine pubblico e la sicurezza	0,00	0,00	0,00	0,00	0,00	0,00	0,00	0,00	0,00
TOTALE MISSIONE 03 - Ordine pubblico e sicurezza	0,00	0,00	0,00	0,00	0,00	0,00	0,00	0,00	0,00
04 MISSIONE 04 - Istruzione e diritto allo studio									

COMPOSIZIONE PER MISSIONI E PROGRAMMI DEL FONDO PLURIENNALE VINCOLATO DELL'ESERCIZIO 2020 DI RIFERIMENTO DEL BILANCIO 2020

MISSIONI E PROGRAMMI		Fondo pluriennale vincolato al 31 dicembre dell'esercizio 2019	Spese impegnate negli esercizi precedenti e imputate all'esercizio 2020 e coperte dal fondo pluriennale vincolato	Riaccertamento degli impegni di cui alla lettera b) effettuata nel corso dell'esercizio 2020 (cd. economie di impegno)	Riaccertamento degli impegni di cui alla lettera b) effettuata nel corso dell'esercizio 2020 (cd. economie di impegno)	Quota del fondo pluriennale vincolato al 31 dicembre dell'esercizio 2019 rinviata all'esercizio 2021 e successivi	Spese impegnate nell'esercizio 2020 con imputazione all'esercizio 2021 e coperte dal fondo pluriennale vincolato	Spese impegnate nell'esercizio 2020 con imputazione all'esercizio 2022 e coperte dal fondo pluriennale vincolato	Spese impegnate nell'esercizio 2020 con imputazione a esercizi successivi a quelli considerati nel bilancio pluriennale e coperte dal fondo pluriennale vincolato	Fondo pluriennale vincolato al 31 dicembre dell'esercizio 2020
		(a)	(b)	(x)	(y)	(c) = (a) - (b) - (x) - (y)	(d)	(e)	(f)	(g) = (c) + (d) + (e) + (f)
01	Istruzione prescolastica	0,00	0,00	0,00	0,00	0,00	0,00	0,00	0,00	0,00
02	Altri ordini di istruzione non universitaria	0,00	0,00	0,00	0,00	0,00	0,00	0,00	0,00	0,00
03	Edilizia scolastica	0,00	0,00	0,00	0,00	0,00	0,00	0,00	0,00	0,00
04	Istruzione universitaria	0,00	0,00	0,00	0,00	0,00	0,00	0,00	0,00	0,00
05	Istruzione tecnica superiore	0,00	0,00	0,00	0,00	0,00	0,00	0,00	0,00	0,00
06	Servizi ausiliari all'istruzione	0,00	0,00	0,00	0,00	0,00	0,00	0,00	0,00	0,00
07	Diritto allo studio	0,00	0,00	0,00	0,00	0,00	0,00	0,00	0,00	0,00
08	Politica regionale unitaria per l'istruzione e il diritto allo studio	0,00	0,00	0,00	0,00	0,00	0,00	0,00	0,00	0,00
TOTALE MISSIONE 04 - Istruzione e diritto allo studio		0,00	0,00	0,00	0,00	0,00	0,00	0,00	0,00	0,00
05	MISSIONE 05 - Tutela e valorizzazione dei beni e delle attività culturali									
01	Valorizzazione dei beni di interesse storico	0,00	0,00	0,00	0,00	0,00	0,00	0,00	0,00	0,00
02	Attività culturali e interventi diversi nel settore culturale	0,00	0,00	0,00	0,00	0,00	0,00	0,00	0,00	0,00
03	Politica regionale unitaria per la tutela dei beni e delle attività culturali	0,00	0,00	0,00	0,00	0,00	0,00	0,00	0,00	0,00
TOTALE MISSIONE 05 - Tutela e valorizzazione dei beni e delle attività culturali		0,00	0,00	0,00	0,00	0,00	0,00	0,00	0,00	0,00
06	MISSIONE 06 - Politiche giovanili, sport e tempo libero									
01	Sport e tempo libero	0,00	0,00	0,00	0,00	0,00	0,00	0,00	0,00	0,00
02	Giovani	0,00	0,00	0,00	0,00	0,00	0,00	0,00	0,00	0,00
03	Politica regionale unitaria per i giovani, lo sport e il tempo libero	0,00	0,00	0,00	0,00	0,00	0,00	0,00	0,00	0,00
TOTALE MISSIONE 06 - Politiche giovanili, sport e tempo libero		0,00	0,00	0,00	0,00	0,00	0,00	0,00	0,00	0,00
07	MISSIONE 07 - Turismo									
01	Sviluppo e la valorizzazione del turismo	0,00	0,00	0,00	0,00	0,00	0,00	0,00	0,00	0,00
02	Politica regionale unitaria per il turismo	0,00	0,00	0,00	0,00	0,00	0,00	0,00	0,00	0,00
TOTALE MISSIONE 07 - Turismo		0,00	0,00	0,00	0,00	0,00	0,00	0,00	0,00	0,00
08	MISSIONE 08 - Assetto del territorio ed edilizia abitativa									

COMPOSIZIONE PER MISSIONI E PROGRAMMI DEL FONDO PLURIENNALE VINCOLATO DELL'ESERCIZIO 2020 DI RIFERIMENTO DEL BILANCIO 2020

MISSIONI E PROGRAMMI		Fondo pluriennale vincolato al 31 dicembre dell'esercizio 2019	Spese impegnate negli esercizi precedenti e imputate all'esercizio 2020 e coperte dal fondo pluriennale vincolato	Riaccertamento degli impegni di cui alla lettera b) effettuata nel corso dell'esercizio 2020 (cd. economie di impegno)	Riaccertamento degli impegni di cui alla lettera b) effettuata nel corso dell'esercizio 2020 (cd. economie di impegno)	Quota del fondo pluriennale vincolato al 31 dicembre dell'esercizio 2019 rinviata all'esercizio 2021 e successivi	Spese impegnate nell'esercizio 2020 con imputazione all'esercizio 2021 e coperte dal fondo pluriennale vincolato	Spese impegnate nell'esercizio 2020 con imputazione all'esercizio 2022 e coperte dal fondo pluriennale vincolato	Spese impegnate nell'esercizio 2020 con imputazione a esercizi successivi a quelli considerati nel bilancio pluriennale e coperte dal fondo pluriennale vincolato	Fondo pluriennale vincolato al 31 dicembre dell'esercizio 2020
		(a)	(b)	(x)	(y)	(c) = (a) - (b) - (x) - (y)	(d)	(e)	(f)	(g) = (c) + (d) + (e) + (f)
01	Urbanistica e assetto del territorio	0,00	0,00	0,00	0,00	0,00	0,00	0,00	0,00	0,00
02	Edilizia residenziale pubblica e locale e piani di edilizia economico-popolare	0,00	0,00	0,00	0,00	0,00	0,00	0,00	0,00	0,00
03	Politica regionale unitaria per l'assetto del territorio e l'edilizia abitativa	0,00	0,00	0,00	0,00	0,00	0,00	0,00	0,00	0,00
TOTALE MISSIONE 08 - Assetto del territorio ed edilizia abitativa		0,00	0,00	0,00	0,00	0,00	0,00	0,00	0,00	0,00
09	MISSIONE 09 - Sviluppo sostenibile e tutela del territorio e dell'ambiente									
01	Difesa del suolo	13.952.315,26	7.307.850,47	691.734,01	0,00	5.952.730,78	7.805.561,34	9.682,30	0,00	13.767.974,42
02	Tutela, valorizzazione e recupero ambientale	0,00	0,00	0,00	0,00	0,00	0,00	0,00	0,00	0,00
03	Rifiuti	0,00	0,00	0,00	0,00	0,00	0,00	0,00	0,00	0,00
04	Servizio idrico integrato	0,00	0,00	0,00	0,00	0,00	0,00	0,00	0,00	0,00
05	Aree protette, parchi naturali, protezione naturalistica e forestazione	0,00	0,00	0,00	0,00	0,00	0,00	0,00	0,00	0,00
06	Tutela e valorizzazione delle risorse idriche	0,00	0,00	0,00	0,00	0,00	0,00	0,00	0,00	0,00
07	Sviluppo sostenibile territorio montano piccoli Comuni	0,00	0,00	0,00	0,00	0,00	0,00	0,00	0,00	0,00
08	Qualità dell'aria e riduzione dell'inquinamento	0,00	0,00	0,00	0,00	0,00	0,00	0,00	0,00	0,00
09	Politica regionale unitaria per lo sviluppo sostenibile e la tutela del territorio e l'ambiente	0,00	0,00	0,00	0,00	0,00	0,00	0,00	0,00	0,00
TOTALE MISSIONE 09 - Sviluppo sostenibile e tutela del territorio e dell'ambiente		13.952.315,26	7.307.850,47	691.734,01	0,00	5.952.730,78	7.805.561,34	9.682,30	0,00	13.767.974,42
10	MISSIONE 10 - Trasporti e diritto alla mobilità									
01	Trasporto ferroviario	0,00	0,00	0,00	0,00	0,00	0,00	0,00	0,00	0,00
02	Trasporto pubblico locale	0,00	0,00	0,00	0,00	0,00	0,00	0,00	0,00	0,00
03	Trasporto per vie d'acqua	0,00	0,00	0,00	0,00	0,00	0,00	0,00	0,00	0,00
04	Altre modalità di trasporto	0,00	0,00	0,00	0,00	0,00	0,00	0,00	0,00	0,00
05	Viabilità e infrastrutture stradali	0,00	0,00	0,00	0,00	0,00	0,00	0,00	0,00	0,00
06	Politica regionale unitaria per i trasporti e il diritto alla mobilità	0,00	0,00	0,00	0,00	0,00	0,00	0,00	0,00	0,00
TOTALE MISSIONE 10 - Trasporti e diritto alla mobilità		0,00	0,00	0,00	0,00	0,00	0,00	0,00	0,00	0,00
11	MISSIONE 11 - Soccorso civile									

COMPOSIZIONE PER MISSIONI E PROGRAMMI DEL FONDO PLURIENNALE VINCOLATO DELL'ESERCIZIO 2020 DI RIFERIMENTO DEL BILANCIO 2020

MISSIONI E PROGRAMMI		Fondo pluriennale vincolato al 31 dicembre dell'esercizio 2019	Spese impegnate negli esercizi precedenti e imputate all'esercizio 2020 e coperte dal fondo pluriennale vincolato	Riaccertamento degli impegni di cui alla lettera b) effettuata nel corso dell'esercizio 2020 (cd. economie di impegno)	Riaccertamento degli impegni di cui alla lettera b) effettuata nel corso dell'esercizio 2020 (cd. economie di impegno)	Quota del fondo pluriennale vincolato al 31 dicembre dell'esercizio 2019 rinviata all'esercizio 2021 e successivi	Spese impegnate nell'esercizio 2020 con imputazione all'esercizio 2021 e coperte dal fondo pluriennale vincolato	Spese impegnate nell'esercizio 2020 con imputazione all'esercizio 2022 e coperte dal fondo pluriennale vincolato	Spese impegnate nell'esercizio 2020 con imputazione a esercizi successivi a quelli considerati nel bilancio pluriennale e coperte dal fondo pluriennale vincolato	Fondo pluriennale vincolato al 31 dicembre dell'esercizio 2020
		(a)	(b)	(x)	(y)	(c) = (a) - (b) - (x) - (y)	(d)	(e)	(f)	(g) = (c) + (d) + (e) + (f)
01	Sistema di protezione civile	5.567.098,40	3.308.419,09	285.070,94	0,00	1.973.608,37	4.001.389,11	0,00	0,00	5.974.997,48
02	Interventi a seguito di calamità naturali	13.302.765,07	9.212.722,80	343.938,52	0,00	3.746.103,75	5.364.152,60	0,00	0,00	9.110.256,35
03	Politica regionale unitaria per il soccorso e la protezione civile	0,00	0,00	0,00	0,00	0,00	0,00	0,00	0,00	0,00
TOTALE MISSIONE 11 - Soccorso civile		18.869.863,47	12.521.141,89	629.009,46	0,00	5.719.712,12	9.365.541,71	0,00	0,00	15.085.253,83
12	MISSIONE 12 - Diritti sociali, politiche sociali e famiglia									
01	Interventi per l'infanzia e i minori e per asili nido	0,00	0,00	0,00	0,00	0,00	0,00	0,00	0,00	0,00
02	Interventi per la disabilità	0,00	0,00	0,00	0,00	0,00	0,00	0,00	0,00	0,00
03	Interventi per gli anziani	0,00	0,00	0,00	0,00	0,00	0,00	0,00	0,00	0,00
04	Interventi per i soggetti a rischio di esclusione sociale	0,00	0,00	0,00	0,00	0,00	0,00	0,00	0,00	0,00
05	Interventi per le famiglie	0,00	0,00	0,00	0,00	0,00	0,00	0,00	0,00	0,00
06	Interventi per il diritto alla casa	0,00	0,00	0,00	0,00	0,00	0,00	0,00	0,00	0,00
07	Programmazione e governo della rete dei servizi sociosanitari e sociali	0,00	0,00	0,00	0,00	0,00	0,00	0,00	0,00	0,00
08	Cooperazione e associazionismo	0,00	0,00	0,00	0,00	0,00	0,00	0,00	0,00	0,00
09	Servizio necroscopico e cimiteriale	0,00	0,00	0,00	0,00	0,00	0,00	0,00	0,00	0,00
10	Politica regionale unitaria per i diritti sociali e la famiglia	0,00	0,00	0,00	0,00	0,00	0,00	0,00	0,00	0,00
TOTALE MISSIONE 12 - Diritti sociali, politiche sociali e famiglia		0,00	0,00	0,00	0,00	0,00	0,00	0,00	0,00	0,00
13	MISSIONE 13 - Tutela della salute									
01	Servizio sanitario regionale - finanziamento ordinario corrente per la garanzia dei LEA	0,00	0,00	0,00	0,00	0,00	0,00	0,00	0,00	0,00
02	Servizio sanitario regionale - finanziamento aggiuntivo corrente per livelli di assistenza superiori ai LEA	0,00	0,00	0,00	0,00	0,00	0,00	0,00	0,00	0,00
03	Servizio sanitario regionale - finanziamento aggiuntivo corrente per la copertura dello squilibrio di bilancio corrente	0,00	0,00	0,00	0,00	0,00	0,00	0,00	0,00	0,00
04	Servizio sanitario regionale - ripiano di disavanzi sanitari relativi ad esercizi pregressi	0,00	0,00	0,00	0,00	0,00	0,00	0,00	0,00	0,00
05	Servizio sanitario regionale - investimenti sanitari	0,00	0,00	0,00	0,00	0,00	0,00	0,00	0,00	0,00
06	Servizio sanitario regionale - restituzione maggiori gettiti SSN	0,00	0,00	0,00	0,00	0,00	0,00	0,00	0,00	0,00

COMPOSIZIONE PER MISSIONI E PROGRAMMI DEL FONDO PLURIENNALE VINCOLATO DELL'ESERCIZIO 2020 DI RIFERIMENTO DEL BILANCIO 2020

MISSIONI E PROGRAMMI		Fondo pluriennale vincolato al 31 dicembre dell'esercizio 2019	Spese impegnate negli esercizi precedenti e imputate all'esercizio 2020 e coperte dal fondo pluriennale vincolato	Riaccertamento degli impegni di cui alla lettera b) effettuata nel corso dell'esercizio 2020 (cd. economie di impegno)	Riaccertamento degli impegni di cui alla lettera b) effettuata nel corso dell'esercizio 2020 (cd. economie di impegno)	Quota del fondo pluriennale vincolato al 31 dicembre dell'esercizio 2019 rinviata all'esercizio 2021 e successivi	Spese impegnate nell'esercizio 2020 con imputazione all'esercizio 2021 e coperte dal fondo pluriennale vincolato	Spese impegnate nell'esercizio 2020 con imputazione all'esercizio 2022 e coperte dal fondo pluriennale vincolato	Spese impegnate nell'esercizio 2020 con imputazione a esercizi successivi a quelli considerati nel bilancio pluriennale e coperte dal fondo pluriennale vincolato	Fondo pluriennale vincolato al 31 dicembre dell'esercizio 2020
		(a)	(b)	(x)	(y)	(c) = (a) - (b) - (x) - (y)	(d)	(e)	(f)	(g) = (c) + (d) + (e) + (f)
07	Ulteriori spese in materia sanitaria	0,00	0,00	0,00	0,00	0,00	0,00	0,00	0,00	0,00
08	Politica regionale unitaria per la tutela della salute	0,00	0,00	0,00	0,00	0,00	0,00	0,00	0,00	0,00
TOTALE MISSIONE 13 - Tutela della salute		0,00	0,00	0,00	0,00	0,00	0,00	0,00	0,00	0,00
14	MISSIONE 14 - Sviluppo economico e competitività									
01	Industria, PMI e Artigianato	0,00	0,00	0,00	0,00	0,00	0,00	0,00	0,00	0,00
02	Commercio - reti distributive - tutela dei consumatori	0,00	0,00	0,00	0,00	0,00	0,00	0,00	0,00	0,00
03	Ricerca e innovazione	0,00	0,00	0,00	0,00	0,00	0,00	0,00	0,00	0,00
04	Reti e altri servizi di pubblica utilità	0,00	0,00	0,00	0,00	0,00	0,00	0,00	0,00	0,00
05	Politica regionale unitaria per lo sviluppo economico e la competitività	0,00	0,00	0,00	0,00	0,00	0,00	0,00	0,00	0,00
TOTALE MISSIONE 14 - Sviluppo economico e competitività		0,00	0,00	0,00	0,00	0,00	0,00	0,00	0,00	0,00
15	MISSIONE 15 - Politiche per il lavoro e la formazione professionale									
01	Servizi per lo sviluppo del mercato del lavoro	0,00	0,00	0,00	0,00	0,00	0,00	0,00	0,00	0,00
02	Formazione professionale	0,00	0,00	0,00	0,00	0,00	0,00	0,00	0,00	0,00
03	Sostegno all'occupazione	0,00	0,00	0,00	0,00	0,00	0,00	0,00	0,00	0,00
04	Politica regionale unitaria per il lavoro e la formazione professionale	0,00	0,00	0,00	0,00	0,00	0,00	0,00	0,00	0,00
TOTALE MISSIONE 15 - Politiche per il lavoro e la formazione professionale		0,00	0,00	0,00	0,00	0,00	0,00	0,00	0,00	0,00
16	MISSIONE 16 - Agricoltura, politiche agroalimentari e pesca									
01	Sviluppo del settore agricolo e del sistema agroalimentare	0,00	0,00	0,00	0,00	0,00	0,00	0,00	0,00	0,00
02	Caccia e pesca	0,00	0,00	0,00	0,00	0,00	0,00	0,00	0,00	0,00
03	Politica regionale unitaria per l'agricoltura, i sistemi agroalimentari, la caccia e la pesca	0,00	0,00	0,00	0,00	0,00	0,00	0,00	0,00	0,00
TOTALE MISSIONE 16 - Agricoltura, politiche agroalimentari e pesca		0,00	0,00	0,00	0,00	0,00	0,00	0,00	0,00	0,00
17	MISSIONE 17 - Energia e diversificazione delle fonti energetiche									
01	Fonti energetiche	0,00	0,00	0,00	0,00	0,00	0,00	0,00	0,00	0,00
02	Politica regionale unitaria per l'energia e la diversificazione delle fonti energetiche	0,00	0,00	0,00	0,00	0,00	0,00	0,00	0,00	0,00

COMPOSIZIONE PER MISSIONI E PROGRAMMI DEL FONDO PLURIENNALE VINCOLATO DELL'ESERCIZIO 2020 DI RIFERIMENTO DEL BILANCIO 2020

MISSIONI E PROGRAMMI		Fondo pluriennale vincolato al 31 dicembre dell'esercizio 2019	Spese impegnate negli esercizi precedenti e imputate all'esercizio 2020 e coperte dal fondo pluriennale vincolato	Riaccertamento degli impegni di cui alla lettera b) effettuata nel corso dell'esercizio 2020 (cd. economie di impegno)	Riaccertamento degli impegni di cui alla lettera b) effettuata nel corso dell'esercizio 2020 (cd. economie di impegno) su impegni pluriennali finanziati dal FPV e imputati agli esercizi successivi a 2020	Quota del fondo pluriennale vincolato al 31 dicembre dell'esercizio 2019 rinviata all'esercizio 2021 e successivi	Spese impegnate nell'esercizio 2020 con imputazione all'esercizio 2021 e coperte dal fondo pluriennale vincolato	Spese impegnate nell'esercizio 2020 con imputazione all'esercizio 2022 e coperte dal fondo pluriennale vincolato	Spese impegnate nell'esercizio 2020 con imputazione a esercizi successivi a quelli considerati nel bilancio pluriennale e coperte dal fondo pluriennale vincolato	Fondo pluriennale vincolato al 31 dicembre dell'esercizio 2020
		(a)	(b)	(x)	(y)	(c) = (a) - (b) - (x) - (y)	(d)	(e)	(f)	(g) = (c) + (d) + (e) + (f)
	TOTALE MISSIONE 17 - Energia e diversificazione delle fonti energetiche	0,00	0,00	0,00	0,00	0,00	0,00	0,00	0,00	0,00
18	MISSIONE 18 - Relazioni con le altre autonomie territoriali e locali									
01	Relazioni finanziarie con le altre autonomie territoriali	0,00	0,00	0,00	0,00	0,00	0,00	0,00	0,00	0,00
02	Politica regionale unitaria per le relazioni finanziarie con le altre autonomie territoriali	0,00	0,00	0,00	0,00	0,00	0,00	0,00	0,00	0,00
	TOTALE MISSIONE 18 - Relazioni con le altre autonomie territoriali e locali	0,00	0,00	0,00	0,00	0,00	0,00	0,00	0,00	0,00
19	MISSIONE 19 - Relazioni internazionali									
01	Relazioni internazionali e Cooperazione allo sviluppo	0,00	0,00	0,00	0,00	0,00	0,00	0,00	0,00	0,00
02	Cooperazione territoriale	0,00	0,00	0,00	0,00	0,00	0,00	0,00	0,00	0,00
	TOTALE MISSIONE 19 - Relazioni internazionali	0,00	0,00	0,00	0,00	0,00	0,00	0,00	0,00	0,00
	TOTALE	32.822.178,73	19.828.992,36	1.320.743,47	0,00	11.672.442,90	17.171.103,05	9.682,30	0,00	28.853.228,25

Prospetto delle Entrate di bilancio per Titoli, Tipologie e Categorie

**PROSPETTO DELLE ENTRATE DI BILANCI PER TITOLI, TIPOLOGIE E CATEGORIE
REGIONI**

TITOLO TIPOLOGIA CATEGORIA	DENOMINAZIONE	Accertamenti	di cui entrate non ricorrenti	Riscossioni in c/competenza	Riscossioni in c/residui
	ENTRATE CORRENTI DI NATURA TRIBUTARIA, CONTRIBUTIVA E PEREQUATIVA				
1010100	Tipologia 101: Imposte tasse e proventi assimilati	0,00	0,00	0,00	0,00
1010117	Addizionale regionale IRPEF non sanità	0,00	0,00	0,00	0,00
1010120	Imposta regionale sulle attività produttive (IRAP) non Sanità	0,00	0,00	0,00	0,00
1010131	Imposta regionale sulla benzina per autotrazione	0,00	0,00	0,00	0,00
1010142	Imposta regionale sulle concessioni statali sui beni del demanio marittimo	0,00	0,00	0,00	0,00
1010143	Imposta regionale sulle concessioni statali sui beni del patrimonio indisponibile	0,00	0,00	0,00	0,00
1010144	Imposta regionale per le emissioni sonore degli aeromobili	0,00	0,00	0,00	0,00
1010146	Tassa regionale per il diritto allo studio universitario	0,00	0,00	0,00	0,00
1010147	Tassa sulla concessione per la caccia e per la pesca	0,00	0,00	0,00	0,00
1010148	Tasse sulle concessioni regionali	0,00	0,00	0,00	0,00
1010150	Tassa di circolazione dei veicoli a motore (tassa automobilistica)	0,00	0,00	0,00	0,00
1010155	Tassa di abilitazione all'esercizio professionale	0,00	0,00	0,00	0,00
1010159	Tributo speciale per il deposito in discarica dei rifiuti solidi	0,00	0,00	0,00	0,00
1010160	Tributo per l'esercizio delle funzioni di tutela, protezione e igiene dell'ambiente	0,00	0,00	0,00	0,00
1010170	Proventi dei Casinò	0,00	0,00	0,00	0,00
1010177	Addizionale regionale sul gas naturale	0,00	0,00	0,00	0,00
1010195	Altre ritenute n.a.c.	0,00	0,00	0,00	0,00
1010196	Altre entrate su lotto, lotterie e altre attività di gioco n.a.c.	0,00	0,00	0,00	0,00
1010197	Altre accise n.a.c.	0,00	0,00	0,00	0,00
1010198	Altre imposte sostitutive n.a.c.	0,00	0,00	0,00	0,00
1010199	Altre imposte, tasse e proventi assimilati n.a.c.	0,00	0,00	0,00	0,00
1010200	Tipologia 102: Tributi destinati al finanziamento della sanità	0,00	0,00	0,00	0,00
1010201	Imposta regionale sulle attività produttive - IRAP - Sanità	0,00	0,00	0,00	0,00
1010202	Imposta regionale sulle attività produttive - IRAP - Sanità derivante da manovra fiscale regionale	0,00	0,00	0,00	0,00
1010203	Compartecipazione IVA - Sanità	0,00	0,00	0,00	0,00
1010204	Addizionale IRPEF - Sanità	0,00	0,00	0,00	0,00
1010205	Addizionale IRPEF - Sanità derivante da manovra fiscale regionale	0,00	0,00	0,00	0,00
1010206	Accisa sulla benzina per autotrazione - sanità	0,00	0,00	0,00	0,00
1010299	Altri tributi destinati al finanziamento della spesa sanitaria	0,00	0,00	0,00	0,00
1010400	Tipologia 104: Compartecipazioni di tributi	0,00	0,00	0,00	0,00
1010401	Compartecipazione IVA a Regioni - non Sanità	0,00	0,00	0,00	0,00
1010402	Addizionale regionale alla compartecipazione IVA	0,00	0,00	0,00	0,00
1010403	Compartecipazione al bollo auto	0,00	0,00	0,00	0,00
1010404	Compartecipazione al gasolio	0,00	0,00	0,00	0,00
1010409	Compartecipazioni accise benzina e gasolio destinate ad alimentare il Fondo nazionale trasporti di cui all'Art. 16 BIS del D.L. 95/2012	0,00	0,00	0,00	0,00
1010497	Altre compartecipazioni di imposte a Regioni non destinati al finanziamento della spesa sanitaria	0,00	0,00	0,00	0,00
1030100	Tipologia 301: Fondi perequativi da Amministrazioni Centrali	0,00	0,00	0,00	0,00
1030101	Fondi perequativi dallo Stato	0,00	0,00	0,00	0,00
1030102	Fondo perequativo dallo Stato - Sanità	0,00	0,00	0,00	0,00
	TOTALE TITOLO 1	0,00	0,00	0,00	0,00
	TRASFERIMENTI CORRENTI				

**PROSPETTO DELLE ENTRATE DI BILANCI PER TITOLI, TIPOLOGIE E CATEGORIE
REGIONI**

TITOLO TIPOLOGIA CATEGORIA	DENOMINAZIONE	Accertamenti	di cui entrate non ricorrenti	Riscossioni in c/competenza	Riscossioni in c/residui
2010100	Tipologia 101: Trasferimenti correnti da Amministrazioni pubbliche	19.277.889,27	4.726.125,03	19.277.889,27	5.500.750,00
2010101	Trasferimenti correnti da Amministrazioni Centrali	45.939,79	0,00	45.939,79	530.000,00
2010102	Trasferimenti correnti da Amministrazioni Locali	19.231.949,48	4.726.125,03	19.231.949,48	4.970.750,00
2010103	Trasferimenti correnti da Enti di Previdenza	0,00	0,00	0,00	0,00
2010104	Trasferimenti correnti da organismi interni e/o unità locali della amministrazione	0,00	0,00	0,00	0,00
2010200	Tipologia 102: Trasferimenti correnti da Famiglie	0,00	0,00	0,00	0,00
2010201	Trasferimenti correnti da Famiglie	0,00	0,00	0,00	0,00
2010300	Tipologia 103: Trasferimenti correnti da Imprese	0,00	0,00	0,00	0,00
2010301	Sponsorizzazioni da imprese	0,00	0,00	0,00	0,00
2010302	Altri trasferimenti correnti da imprese	0,00	0,00	0,00	0,00
2010400	Tipologia 104: Trasferimenti correnti da Istituzioni Sociali Private	0,00	0,00	0,00	0,00
2010401	Trasferimenti correnti da Istituzioni Sociali Private	0,00	0,00	0,00	0,00
2010500	Tipologia 105: Trasferimenti correnti dall'Unione Europea e dal Resto del Mondo	0,00	0,00	0,00	0,00
2010501	Trasferimenti correnti dall'Unione Europea	0,00	0,00	0,00	0,00
2010502	Trasferimenti correnti dal Resto del Mondo	0,00	0,00	0,00	0,00
	TOTALE TITOLO 2	19.277.889,27	4.726.125,03	19.277.889,27	5.500.750,00
	ENTRATE EXTRATRIBUTARIE				
3010000	Tipologia 100: Vendita di beni e servizi e proventi derivanti dalla gestione dei beni	0,00	0,00	0,00	0,00
3010100	Vendita di beni	0,00	0,00	0,00	0,00
3010200	Entrate dalla vendita e dall'erogazione di servizi	0,00	0,00	0,00	0,00
3010300	Proventi derivanti dalla gestione dei beni	0,00	0,00	0,00	0,00
3020000	Tipologia 200: Proventi derivanti dall'attività di controllo e repressione delle irregolarità e degli illeciti	0,00	0,00	0,00	0,00
3020100	Entrate da amministrazioni pubbliche derivanti dall'attività di controllo e repressione delle irregolarità e degli illeciti	0,00	0,00	0,00	0,00
3020200	Entrate da famiglie derivanti dall'attività di controllo e repressione delle irregolarità e degli illeciti	0,00	0,00	0,00	0,00
3020300	Entrate da Imprese derivanti dall'attività di controllo e repressione delle irregolarità e degli illeciti	0,00	0,00	0,00	0,00
3020400	Entrate da Istituzioni Sociali Private derivanti dall'attività di controllo e repressione delle irregolarità e degli illeciti	0,00	0,00	0,00	0,00
3030000	Tipologia 300: Interessi attivi	699,53	0,00	699,53	0,00
3030100	Interessi attivi da titoli o finanziamenti a breve termine	0,00	0,00	0,00	0,00
3030200	Interessi attivi da titoli obbligazionari a medio - lungo termine	0,00	0,00	0,00	0,00
3030300	Altri interessi attivi	699,53	0,00	699,53	0,00
3040000	Tipologia 400: Altre entrate da redditi da capitale	0,00	0,00	0,00	0,00
3040100	Rendimenti da fondi comuni di investimento	0,00	0,00	0,00	0,00
3040200	Entrate derivanti dalla distribuzione di dividendi	0,00	0,00	0,00	0,00
3040300	Entrate derivanti dalla distribuzione di utili e avanzi	0,00	0,00	0,00	0,00
3049900	Altre entrate da redditi da capitale n.a.c.	0,00	0,00	0,00	0,00
3050000	Tipologia 500: Rimborsi e altre entrate correnti	204.247,34	83.514,29	204.247,34	19.318,18
3050100	Indennizzi di assicurazione	0,00	0,00	0,00	0,00

**PROSPETTO DELLE ENTRATE DI BILANCI PER TITOLI, TIPOLOGIE E CATEGORIE
REGIONI**

TITOLO TIPOLOGIA CATEGORIA	DENOMINAZIONE	Accertamenti	di cui entrate non ricorrenti	Riscossioni in c/competenza	Riscossioni in c/residui
3050200	Rimborsi in entrata	201.667,34	83.514,29	201.667,34	19.318,18
3059900	Altre entrate correnti n.a.c.	2.580,00	0,00	2.580,00	0,00
	TOTALE TITOLO 3	204.946,87	83.514,29	204.946,87	19.318,18
	ENTRATE IN CONTO CAPITALE				
4010000	Tipologia 100: Tributi in conto capitale	0,00	0,00	0,00	0,00
4010100	Imposte da sanatorie e condoni	0,00	0,00	0,00	0,00
4010200	Altre imposte in conto capitale	0,00	0,00	0,00	0,00
4020000	Tipologia 200: Contributi agli investimenti	18.088.252,14	5.813.807,04	18.088.252,14	2.050.000,00
4020100	Contributi agli investimenti da amministrazioni pubbliche	18.088.252,14	5.813.807,04	18.088.252,14	2.050.000,00
4020200	Contributi agli investimenti da Famiglie	0,00	0,00	0,00	0,00
4020300	Contributi agli investimenti da Imprese	0,00	0,00	0,00	0,00
4020400	Contributi agli investimenti da Istituzioni Sociali Private	0,00	0,00	0,00	0,00
4020500	Contributi agli investimenti dall'Unione Europea e dal Resto del Mondo	0,00	0,00	0,00	0,00
4020600	Contributi agli investimenti direttamente destinati al rimborso di prestiti da amministrazioni pubbliche	0,00	0,00	0,00	0,00
4030000	Tipologia 300: Altri trasferimenti in conto capitale	0,00	0,00	0,00	0,00
4030100	Trasferimenti in conto capitale per assunzione di debiti dell'amministrazione da parte di amministrazioni pubbliche	0,00	0,00	0,00	0,00
4030200	Trasferimenti in conto capitale per assunzione di debiti dell'amministrazione da parte di Imprese	0,00	0,00	0,00	0,00
4030300	Trasferimenti in conto capitale per assunzione di debiti dell'amministrazione da parte dell'Unione Europea e del Resto del Mondo	0,00	0,00	0,00	0,00
4030400	Trasferimenti in conto capitale per cancellazione di debiti dell'amministrazione da parte di amministrazioni pubbliche	0,00	0,00	0,00	0,00
4030500	Trasferimenti in conto capitale per cancellazione di debiti dell'amministrazione da parte di Imprese	0,00	0,00	0,00	0,00
4030600	Trasferimenti in conto capitale per cancellazione di debiti dell'amministrazione da parte dell'Unione Europea e Resto del Mondo	0,00	0,00	0,00	0,00
4030700	Trasferimenti in conto capitale per ripiano disavanzi pregressi da amministrazioni pubbliche	0,00	0,00	0,00	0,00
4030800	Trasferimenti in conto capitale per ripiano disavanzi pregressi da Imprese	0,00	0,00	0,00	0,00
4030900	Trasferimenti in conto capitale per ripiano disavanzi pregressi dall'Unione Europea e dal Resto del Mondo	0,00	0,00	0,00	0,00
4031000	Altri trasferimenti in conto capitale da amministrazioni pubbliche	0,00	0,00	0,00	0,00
4031100	Altri trasferimenti in conto capitale da Famiglie	0,00	0,00	0,00	0,00
4031200	Altri trasferimenti in conto capitale da Imprese	0,00	0,00	0,00	0,00
4031300	Altri trasferimenti in conto capitale da Istituzioni Sociali Private	0,00	0,00	0,00	0,00
4031400	Altri trasferimenti in conto capitale dall'Unione Europea e dal Resto del Mondo	0,00	0,00	0,00	0,00
4040000	Tipologia 400: Entrate da alienazione di beni materiali e immateriali	0,00	0,00	0,00	0,00
4040100	Alienazione di beni materiali	0,00	0,00	0,00	0,00
4040200	Cessione di Terreni e di beni materiali non prodotti	0,00	0,00	0,00	0,00
4040300	Alienazione di beni immateriali	0,00	0,00	0,00	0,00
4050000	Tipologia 500: Altre entrate in conto capitale	3.767.771,54	3.767.771,54	3.767.771,54	3.855,49
4050200	Entrate derivanti da conferimento immobili a fondi immobiliari	0,00	0,00	0,00	0,00
4050300	Entrate in conto capitale dovute a rimborsi, recuperi e restituzioni di somme non dovute o incassate in eccesso	3.767.771,54	3.767.771,54	3.767.771,54	3.855,49
4050400	Altre entrate in conto capitale n.a.c.	0,00	0,00	0,00	0,00

**PROSPETTO DELLE ENTRATE DI BILANCI PER TITOLI, TIPOLOGIE E CATEGORIE
REGIONI**

TITOLO TIPOLOGIA CATEGORIA	DENOMINAZIONE	Accertamenti	di cui entrate non ricorrenti	Riscossioni in c/competenza	Riscossioni in c/residui
	TOTALE TITOLO 4	21.856.023,68	9.581.578,58	21.856.023,68	2.053.855,49
	ENTRATE DA RIDUZIONE DI ATTIVITÀ FINANZIARIE				
5010000	Tipologia 100: Alienazione di attività finanziarie	0,00	0,00	0,00	0,00
5010100	Alienazione di partecipazioni	0,00	0,00	0,00	0,00
5010200	Alienazione di quote di fondi comuni di investimento	0,00	0,00	0,00	0,00
5010300	Alienazione di titoli obbligazionari a breve termine	0,00	0,00	0,00	0,00
5010400	Alienazione di titoli obbligazionari a medio-lungo termine	0,00	0,00	0,00	0,00
5020000	Tipologia 200: Riscossione di crediti di breve termine	0,00	0,00	0,00	0,00
5020100	Riscossione crediti di breve termine a tasso agevolato da Amministrazioni Pubbliche	0,00	0,00	0,00	0,00
5020200	Riscossione crediti di breve termine a tasso agevolato da Famiglie	0,00	0,00	0,00	0,00
5020300	Riscossione crediti di breve termine a tasso agevolato da Imprese	0,00	0,00	0,00	0,00
5020400	Riscossione crediti di breve termine a tasso agevolato da Istituzioni Sociali Private	0,00	0,00	0,00	0,00
5020500	Riscossione crediti di breve termine a tasso agevolato dall'Unione Europea e dal Resto del Mondo	0,00	0,00	0,00	0,00
5020600	Riscossione crediti di breve termine a tasso non agevolato da Amministrazione Pubbliche	0,00	0,00	0,00	0,00
5020700	Riscossione crediti di breve termine a tasso non agevolato da Famiglie	0,00	0,00	0,00	0,00
5020800	Riscossione crediti di breve termine a tasso non agevolato da Imprese	0,00	0,00	0,00	0,00
5020900	Riscossione crediti di breve termine a tasso non agevolato da Istituzioni Sociali Private	0,00	0,00	0,00	0,00
5021000	Riscossione crediti di breve termine a tasso non agevolato dall'Unione Europea e dal Resto del Mondo	0,00	0,00	0,00	0,00
5030000	Tipologia 300: Riscossione crediti di medio-lungo termine	0,00	0,00	0,00	0,00
5030100	Riscossione crediti di medio-lungo termine a tasso agevolato da Amministrazioni Pubbliche	0,00	0,00	0,00	0,00
5030200	Riscossione crediti di medio-lungo termine a tasso agevolato da Famiglie	0,00	0,00	0,00	0,00
5030300	Riscossione crediti di medio-lungo termine a tasso agevolato da Imprese	0,00	0,00	0,00	0,00
5030400	Riscossione crediti di medio-lungo termine a tasso agevolato da Istituzioni Sociali Private	0,00	0,00	0,00	0,00
5030500	Riscossione crediti di medio-lungo termine a tasso agevolato dall'Unione Europea e dal Resto del Mondo	0,00	0,00	0,00	0,00
5030600	Riscossione crediti di medio-lungo termine a tasso non agevolato da Amministrazione Pubbliche	0,00	0,00	0,00	0,00
5030700	Riscossione crediti di medio-lungo termine a tasso non agevolato da Famiglie	0,00	0,00	0,00	0,00
5030800	Riscossione crediti di medio-lungo termine a tasso non agevolato da Imprese	0,00	0,00	0,00	0,00
5030900	Riscossione crediti di medio-lungo termine a tasso non agevolato da Istituzioni Sociali Private	0,00	0,00	0,00	0,00
5031000	Riscossione crediti di medio-lungo termine a tasso non agevolato dall'Unione Europea e dal Resto del Mondo	0,00	0,00	0,00	0,00
5031100	Riscossione crediti sorti a seguito di escussione di garanzie in favore di Amministrazioni Pubbliche	0,00	0,00	0,00	0,00
5031200	Riscossione crediti sorti a seguito di escussione di garanzie in favore di Famiglie	0,00	0,00	0,00	0,00
5031300	Riscossione crediti sorti a seguito di escussione di garanzie in favore di Imprese	0,00	0,00	0,00	0,00
5031400	Riscossione crediti sorti a seguito di escussione di garanzie in favore di Istituzioni Sociali Private	0,00	0,00	0,00	0,00

**PROSPETTO DELLE ENTRATE DI BILANCI PER TITOLI, TIPOLOGIE E CATEGORIE
REGIONI**

TITOLO TIPOLOGIA CATEGORIA	DENOMINAZIONE	Accertamenti	di cui entrate non ricorrenti	Riscossioni in c/competenza	Riscossioni in c/residui
5031500	Riscossione crediti sorti a seguito di escussione di garanzie in favore dell'Unione Europea e del Resto del Mondo	0,00	0,00	0,00	0,00
5040000	Tipologia 400: Altre entrate per riduzione di attività finanziarie	0,00	0,00	0,00	0,00
5040100	Riduzione di altre attività finanziarie verso Amministrazioni Pubbliche	0,00	0,00	0,00	0,00
5040200	Riduzione di altre attività finanziarie verso Famiglie	0,00	0,00	0,00	0,00
5040300	Riduzione di altre attività finanziarie verso Imprese	0,00	0,00	0,00	0,00
5040400	Riduzione di altre attività finanziarie verso Istituzioni Sociali Private	0,00	0,00	0,00	0,00
5040500	Riduzione di altre attività finanziarie verso Unione Europea e Resto del Mondo	0,00	0,00	0,00	0,00
5040600	Prelievi dai conti di tesoreria statale diversi dalla Tesoreria Unica	0,00	0,00	0,00	0,00
5040700	Prelievi da depositi bancari	0,00	0,00	0,00	0,00
	TOTALE TITOLO 5	0,00	0,00	0,00	0,00
	ACCENSIONE PRESTITI				
6010000	Tipologia 100: Emissione di titoli obbligazionari	0,00	0,00	0,00	0,00
6010100	Emissioni titoli obbligazionari a breve termine	0,00	0,00	0,00	0,00
6010200	Emissioni titoli obbligazionari a medio-lungo termine	0,00	0,00	0,00	0,00
6020000	Tipologia 200: Accensione Prestiti a breve termine	0,00	0,00	0,00	0,00
6020100	Finanziamenti a breve termine	0,00	0,00	0,00	0,00
6020200	Anticipazioni	0,00	0,00	0,00	0,00
6030000	Tipologia 300: Accensione Mutui e altri finanziamenti a medio lungo termine	0,00	0,00	0,00	0,00
6030100	Finanziamenti a medio lungo termine	0,00	0,00	0,00	0,00
6030200	Accensione prestiti da attualizzazione Contributi Pluriennali	0,00	0,00	0,00	0,00
6030300	Accensione prestiti a seguito di escussione di garanzie	0,00	0,00	0,00	0,00
6040000	Tipologia 400: Altre forme di indebitamento	0,00	0,00	0,00	0,00
6040200	Accensione Prestiti - Leasing finanziario	0,00	0,00	0,00	0,00
6040300	Accensione Prestiti - Operazioni di cartolarizzazione	0,00	0,00	0,00	0,00
6040400	Accensione Prestiti - Derivati	0,00	0,00	0,00	0,00
	TOTALE TITOLO 6	0,00	0,00	0,00	0,00
	ANTICIPAZIONI DA ISTITUTO TESORIERE/CASSIERE				
7010000	Tipologia 100: Anticipazioni da istituto tesoriere/cassiere	0,00	0,00	0,00	0,00
7010100	Anticipazioni da istituto tesoriere/cassiere	0,00	0,00	0,00	0,00
	TOTALE TITOLO 7	0,00	0,00	0,00	0,00
	ENTRATE PER CONTO TERZI E PARTITE DI GIRO				
9010000	Tipologia 100: Entrate per partite di giro	16.127.287,37	12.501.918,63	16.127.287,37	0,00
9010100	Altre ritenute	3.597.118,75	0,00	3.597.118,75	0,00
9010200	Ritenute su redditi da lavoro dipendente	0,00	0,00	0,00	0,00
9010300	Ritenute su redditi da lavoro autonomo	15.416,39	0,00	15.416,39	0,00
9010400	Finanziamento della gestione sanitaria dalla gestione ordinaria della Regione	0,00	0,00	0,00	0,00
9019900	Altre entrate per partite di giro	12.514.752,23	12.501.918,63	12.514.752,23	0,00
9020000	Tipologia 200: Entrate per conto terzi	7.649,10	7.649,10	7.649,10	0,00

**PROSPETTO DELLE ENTRATE DI BILANCI PER TITOLI, TIPOLOGIE E CATEGORIE
REGIONI**

TITOLO TIPOLOGIA CATEGORIA	DENOMINAZIONE	Accertamenti	di cui entrate non ricorrenti	Riscossioni in c/competenza	Riscossioni in c/residui
9020100	Rimborsi per acquisto di beni e servizi per conto terzi	0,00	0,00	0,00	0,00
9020200	Trasferimenti da Amministrazioni pubbliche per operazioni conto terzi	0,00	0,00	0,00	0,00
9020300	Trasferimenti da altri settori per operazioni conto terzi	0,00	0,00	0,00	0,00
9020400	Depositi di/presso terzi	7.649,10	7.649,10	7.649,10	0,00
9020500	Riscossione imposte e tributi per conto terzi	0,00	0,00	0,00	0,00
9029900	Altre entrate per conto terzi	0,00	0,00	0,00	0,00
	TOTALE TITOLO 9	16.134.936,47	12.509.567,73	16.134.936,47	0,00
	TOTALE TITOLI	57.473.796,29	26.900.785,63	57.473.796,29	7.573.923,67

**Prospetto delle Spese di bilancio per Missioni,
Programmi e Macroaggregati –
Spese correnti - Impegni**

PROSPETTO DELLE SPESE PER MISSIONI, PROGRAMMI E MACROAGGREGATI

SPESE CORRENTI - IMPEGNI

Esercizio finanziario 2020

MISSIONI E PROGRAMMI \ MACROAGGREGATI	Redditi da lavoro dipendente	Imposte e tasse a carico dell'ente	Acquisto di beni e servizi	Trasferimenti correnti	Trasferimenti di tributi	Fondi perequativi	Interessi passivi	Altre spese per redditi da capitale	Rimborsi e poste correttive delle entrate	Altre spese correnti	Totale
	101	102	103	104	105	106	107	108	109	110	100
01 MISSIONE 01 - Servizi istituzionali, generali e di gestione											
01 Organi istituzionali	0,00	0,00	0,00	0,00	0,00	0,00	0,00	0,00	0,00	0,00	0,00
02 Segreteria generale	0,00	0,00	0,00	0,00	0,00	0,00	0,00	0,00	0,00	0,00	0,00
03 Gestione economica, finanziaria, programmazione, provveditorato	0,00	0,00	0,00	0,00	0,00	0,00	0,00	0,00	0,00	0,00	0,00
04 Gestione delle entrate tributarie e servizi fiscali	0,00	0,00	0,00	0,00	0,00	0,00	0,00	0,00	0,00	0,00	0,00
05 Gestione dei beni demaniali e patrimoniali	0,00	0,00	0,00	0,00	0,00	0,00	0,00	0,00	0,00	0,00	0,00
06 Ufficio tecnico	0,00	0,00	0,00	0,00	0,00	0,00	0,00	0,00	0,00	0,00	0,00
07 Elezioni e consultazioni popolari - Anagrafe e stato civile	0,00	0,00	0,00	0,00	0,00	0,00	0,00	0,00	0,00	0,00	0,00
08 Statistica e sistemi informativi	0,00	0,00	0,00	0,00	0,00	0,00	0,00	0,00	0,00	0,00	0,00
09 Assistenza tecnico-amministrativa agli enti locali	0,00	0,00	0,00	0,00	0,00	0,00	0,00	0,00	0,00	0,00	0,00
10 Risorse umane	0,00	0,00	0,00	0,00	0,00	0,00	0,00	0,00	0,00	0,00	0,00
11 Altri servizi generali	0,00	0,00	0,00	0,00	0,00	0,00	0,00	0,00	0,00	0,00	0,00
12 Politica regionale unitaria per i servizi istituzionali, generali e di gestione	0,00	0,00	0,00	0,00	0,00	0,00	0,00	0,00	0,00	0,00	0,00
TOTALE MISSIONE 01 - Servizi istituzionali, generali e di gestione	0,00	0,00	0,00	0,00	0,00	0,00	0,00	0,00	0,00	0,00	0,00
02 MISSIONE 02 - Giustizia											
01 Uffici giudiziari	0,00	0,00	0,00	0,00	0,00	0,00	0,00	0,00	0,00	0,00	0,00
02 Casa circondariale e altri servizi	0,00	0,00	0,00	0,00	0,00	0,00	0,00	0,00	0,00	0,00	0,00
03 Politica regionale unitaria per la giustizia	0,00	0,00	0,00	0,00	0,00	0,00	0,00	0,00	0,00	0,00	0,00
TOTALE MISSIONE 02 - Giustizia	0,00	0,00	0,00	0,00	0,00	0,00	0,00	0,00	0,00	0,00	0,00
03 MISSIONE 03 - Ordine pubblico e sicurezza											
01 Polizia locale e amministrativa	0,00	0,00	0,00	0,00	0,00	0,00	0,00	0,00	0,00	0,00	0,00
02 Sistema integrato di sicurezza urbana	0,00	0,00	0,00	0,00	0,00	0,00	0,00	0,00	0,00	0,00	0,00
03 Politica regionale unitaria per l'ordine pubblico e la sicurezza	0,00	0,00	0,00	0,00	0,00	0,00	0,00	0,00	0,00	0,00	0,00
TOTALE MISSIONE 03 - Ordine pubblico e sicurezza	0,00	0,00	0,00	0,00	0,00	0,00	0,00	0,00	0,00	0,00	0,00

PROSPETTO DELLE SPESE PER MISSIONI, PROGRAMMI E MACROAGGREGATI

SPESE CORRENTI - IMPEGNI

Esercizio finanziario 2020

MISSIONI E PROGRAMMI \ MACROAGGREGATI	Redditi da lavoro dipendente	Imposte e tasse a carico dell'ente	Acquisto di beni e servizi	Trasferimenti correnti	Trasferimenti di tributi	Fondi perequativi	Interessi passivi	Altre spese per redditi da capitale	Rimborsi e poste correttive delle entrate	Altre spese correnti	Totale
	101	102	103	104	105	106	107	108	109	110	100
04 MISSIONE 04 - Istruzione e diritto allo studio											
01 Istruzione prescolastica	0,00	0,00	0,00	0,00	0,00	0,00	0,00	0,00	0,00	0,00	0,00
02 Altri ordini di istruzione non universitaria	0,00	0,00	0,00	0,00	0,00	0,00	0,00	0,00	0,00	0,00	0,00
03 Edilizia scolastica	0,00	0,00	0,00	0,00	0,00	0,00	0,00	0,00	0,00	0,00	0,00
04 Istruzione universitaria	0,00	0,00	0,00	0,00	0,00	0,00	0,00	0,00	0,00	0,00	0,00
05 Istruzione tecnica superiore	0,00	0,00	0,00	0,00	0,00	0,00	0,00	0,00	0,00	0,00	0,00
06 Servizi ausiliari all'istruzione	0,00	0,00	0,00	0,00	0,00	0,00	0,00	0,00	0,00	0,00	0,00
07 Diritto allo studio	0,00	0,00	0,00	0,00	0,00	0,00	0,00	0,00	0,00	0,00	0,00
08 Politica regionale unitaria per l'istruzione e il diritto allo studio	0,00	0,00	0,00	0,00	0,00	0,00	0,00	0,00	0,00	0,00	0,00
TOTALE MISSIONE 04 - Istruzione e diritto allo studio	0,00	0,00	0,00	0,00	0,00	0,00	0,00	0,00	0,00	0,00	0,00
05 MISSIONE 05 - Tutela e valorizzazione dei beni e delle attività culturali											
01 Valorizzazione dei beni di interesse storico	0,00	0,00	0,00	0,00	0,00	0,00	0,00	0,00	0,00	0,00	0,00
02 Attività culturali e interventi diversi nel settore culturale	0,00	0,00	0,00	0,00	0,00	0,00	0,00	0,00	0,00	0,00	0,00
03 Politica regionale unitaria per la tutela dei beni e delle attività culturali	0,00	0,00	0,00	0,00	0,00	0,00	0,00	0,00	0,00	0,00	0,00
TOTALE MISSIONE 05 - Tutela e valorizzazione dei beni e delle attività culturali	0,00	0,00	0,00	0,00	0,00	0,00	0,00	0,00	0,00	0,00	0,00
06 MISSIONE 06 - Politiche giovanili, sport e tempo libero											
01 Sport e tempo libero	0,00	0,00	0,00	0,00	0,00	0,00	0,00	0,00	0,00	0,00	0,00
02 Giovani	0,00	0,00	0,00	0,00	0,00	0,00	0,00	0,00	0,00	0,00	0,00
03 Politica regionale unitaria per i giovani, lo sport e il tempo libero	0,00	0,00	0,00	0,00	0,00	0,00	0,00	0,00	0,00	0,00	0,00
TOTALE MISSIONE 06 - Politiche giovanili, sport e tempo libero	0,00	0,00	0,00	0,00	0,00	0,00	0,00	0,00	0,00	0,00	0,00
07 MISSIONE 07 - Turismo											

PROSPETTO DELLE SPESE PER MISSIONI, PROGRAMMI E MACROAGGREGATI

SPESE CORRENTI - IMPEGNI

Esercizio finanziario 2020

MISSIONI E PROGRAMMI \ MACROAGGREGATI		Redditi da lavoro dipendente	Imposte e tasse a carico dell'ente	Acquisto di beni e servizi	Trasferimenti correnti	Trasferimenti di tributi	Fondi perequativi	Interessi passivi	Altre spese per redditi da capitale	Rimborsi e poste correttive delle entrate	Altre spese correnti	Totale
		101	102	103	104	105	106	107	108	109	110	100
01	Sviluppo e la valorizzazione del turismo	0,00	0,00	0,00	0,00	0,00	0,00	0,00	0,00	0,00	0,00	0,00
02	Politica regionale unitaria per il turismo	0,00	0,00	0,00	0,00	0,00	0,00	0,00	0,00	0,00	0,00	0,00
	TOTALE MISSIONE 07 - Turismo	0,00	0,00	0,00	0,00	0,00	0,00	0,00	0,00	0,00	0,00	0,00
08	MISSIONE 08 - Assetto del territorio ed edilizia abitativa											
01	Urbanistica e assetto del territorio	0,00	0,00	0,00	0,00	0,00	0,00	0,00	0,00	0,00	0,00	0,00
02	Edilizia residenziale pubblica e locale e piani di edilizia economico-popolare	0,00	0,00	0,00	0,00	0,00	0,00	0,00	0,00	0,00	0,00	0,00
03	Politica regionale unitaria per l'assetto del territorio e l'edilizia abitativa	0,00	0,00	0,00	0,00	0,00	0,00	0,00	0,00	0,00	0,00	0,00
	TOTALE MISSIONE 08 - Assetto del territorio ed edilizia abitativa	0,00	0,00	0,00	0,00	0,00	0,00	0,00	0,00	0,00	0,00	0,00
09	MISSIONE 09 - Sviluppo sostenibile e tutela del territorio e dell'ambiente											
01	Difesa del suolo	0,00	0,00	6.435.575,53	0,00	0,00	0,00	0,00	0,00	0,00	0,00	6.435.575,53
02	Tutela, valorizzazione e recupero ambientale	0,00	0,00	0,00	0,00	0,00	0,00	0,00	0,00	0,00	0,00	0,00
03	Rifiuti	0,00	0,00	0,00	0,00	0,00	0,00	0,00	0,00	0,00	0,00	0,00
04	Servizio idrico integrato	0,00	0,00	0,00	0,00	0,00	0,00	0,00	0,00	0,00	0,00	0,00
05	Aree protette, parchi naturali, protezione naturalistica e forestazione	0,00	0,00	0,00	0,00	0,00	0,00	0,00	0,00	0,00	0,00	0,00
06	Tutela e valorizzazione delle risorse idriche	0,00	0,00	0,00	0,00	0,00	0,00	0,00	0,00	0,00	0,00	0,00
07	Sviluppo sostenibile territorio montano piccoli Comuni	0,00	0,00	0,00	0,00	0,00	0,00	0,00	0,00	0,00	0,00	0,00
08	Qualità dell'aria e riduzione dell'inquinamento	0,00	0,00	0,00	0,00	0,00	0,00	0,00	0,00	0,00	0,00	0,00
09	Politica regionale unitaria per lo sviluppo sostenibile e la tutela del territorio e l'ambiente	0,00	0,00	0,00	0,00	0,00	0,00	0,00	0,00	0,00	0,00	0,00
	TOTALE MISSIONE 09 - Sviluppo sostenibile e tutela del territorio e dell'ambiente	0,00	0,00	6.435.575,53	0,00	0,00	0,00	0,00	0,00	0,00	0,00	6.435.575,53
10	MISSIONE 10 - Trasporti e diritto alla mobilità											
01	Trasporto ferroviario	0,00	0,00	0,00	0,00	0,00	0,00	0,00	0,00	0,00	0,00	0,00
02	Trasporto pubblico locale	0,00	0,00	0,00	0,00	0,00	0,00	0,00	0,00	0,00	0,00	0,00

PROSPETTO DELLE SPESE PER MISSIONI, PROGRAMMI E MACROAGGREGATI

SPESE CORRENTI - IMPEGNI

Esercizio finanziario 2020

MISSIONI E PROGRAMMI \ MACROAGGREGATI		Redditi da lavoro dipendente	Imposte e tasse a carico dell'ente	Acquisto di beni e servizi	Trasferimenti correnti	Trasferimenti di tributi	Fondi perequativi	Interessi passivi	Altre spese per redditi da capitale	Rimborsi e poste correttive delle entrate	Altre spese correnti	Totale
		101	102	103	104	105	106	107	108	109	110	100
03	Trasporto per vie d'acqua	0,00	0,00	0,00	0,00	0,00	0,00	0,00	0,00	0,00	0,00	0,00
04	Altre modalità di trasporto	0,00	0,00	0,00	0,00	0,00	0,00	0,00	0,00	0,00	0,00	0,00
05	Viabilità e infrastrutture stradali	0,00	0,00	0,00	0,00	0,00	0,00	0,00	0,00	0,00	0,00	0,00
06	Politica regionale unitaria per i trasporti e il diritto alla mobilità	0,00	0,00	0,00	0,00	0,00	0,00	0,00	0,00	0,00	0,00	0,00
	TOTALE MISSIONE 10 - Trasporti e diritto alla mobilità	0,00	0,00	0,00	0,00	0,00	0,00	0,00	0,00	0,00	0,00	0,00
11	MISSIONE 11 - Soccorso civile											
01	Sistema di protezione civile	0,00	51.276,92	2.116.012,62	2.966.121,03	0,00	0,00	0,00	0,00	20.684,39	105.945,62	5.260.040,58
02	Interventi a seguito di calamità naturali	0,00	0,00	0,00	4.304.522,94	0,00	0,00	0,00	0,00	84.913,14	0,00	4.389.436,08
03	Politica regionale unitaria per il soccorso e la protezione civile	0,00	0,00	0,00	0,00	0,00	0,00	0,00	0,00	0,00	0,00	0,00
	TOTALE MISSIONE 11 - Soccorso civile	0,00	51.276,92	2.116.012,62	7.270.643,97	0,00	0,00	0,00	0,00	105.597,53	105.945,62	9.649.476,66
12	MISSIONE 12 - Diritti sociali, politiche sociali e famiglia											
01	Interventi per l'infanzia e i minori e per asili nido	0,00	0,00	0,00	0,00	0,00	0,00	0,00	0,00	0,00	0,00	0,00
02	Interventi per la disabilità	0,00	0,00	0,00	0,00	0,00	0,00	0,00	0,00	0,00	0,00	0,00
03	Interventi per gli anziani	0,00	0,00	0,00	0,00	0,00	0,00	0,00	0,00	0,00	0,00	0,00
04	Interventi per i soggetti a rischio di esclusione sociale	0,00	0,00	0,00	0,00	0,00	0,00	0,00	0,00	0,00	0,00	0,00
05	Interventi per le famiglie	0,00	0,00	0,00	0,00	0,00	0,00	0,00	0,00	0,00	0,00	0,00
06	Interventi per il diritto alla casa	0,00	0,00	0,00	0,00	0,00	0,00	0,00	0,00	0,00	0,00	0,00
07	Programmazione e governo della rete dei servizi socio-sanitari e sociali	0,00	0,00	0,00	0,00	0,00	0,00	0,00	0,00	0,00	0,00	0,00
08	Cooperazione e associazionismo	0,00	0,00	0,00	0,00	0,00	0,00	0,00	0,00	0,00	0,00	0,00
09	Servizio necroscopico e cimiteriale	0,00	0,00	0,00	0,00	0,00	0,00	0,00	0,00	0,00	0,00	0,00
10	Politica regionale unitaria per i diritti sociali e la famiglia	0,00	0,00	0,00	0,00	0,00	0,00	0,00	0,00	0,00	0,00	0,00
	TOTALE MISSIONE 12 - Diritti sociali, politiche sociali e famiglia	0,00	0,00	0,00	0,00	0,00	0,00	0,00	0,00	0,00	0,00	0,00
13	MISSIONE 13 - Tutela della salute											

PROSPETTO DELLE SPESE PER MISSIONI, PROGRAMMI E MACROAGGREGATI

SPESE CORRENTI - IMPEGNI

Esercizio finanziario 2020

MISSIONI E PROGRAMMI \ MACROAGGREGATI		Redditi da lavoro dipendente	Imposte e tasse a carico dell'ente	Acquisto di beni e servizi	Trasferimenti correnti	Trasferimenti di tributi	Fondi perequativi	Interessi passivi	Altre spese per redditi da capitale	Rimborsi e poste correttive delle entrate	Altre spese correnti	Totale
		101	102	103	104	105	106	107	108	109	110	100
01	Servizio sanitario regionale - finanziamento ordinario corrente per la garanzia dei LEA	0,00	0,00	0,00	0,00	0,00	0,00	0,00	0,00	0,00	0,00	0,00
02	Servizio sanitario regionale - finanziamento aggiuntivo corrente per livelli di assistenza superiori ai LEA	0,00	0,00	0,00	0,00	0,00	0,00	0,00	0,00	0,00	0,00	0,00
03	Servizio sanitario regionale - finanziamento aggiuntivo corrente per la copertura dello squilibrio di bilancio corrente	0,00	0,00	0,00	0,00	0,00	0,00	0,00	0,00	0,00	0,00	0,00
04	Servizio sanitario regionale - ripiano di disavanzi sanitari relativi ad esercizi pregressi	0,00	0,00	0,00	0,00	0,00	0,00	0,00	0,00	0,00	0,00	0,00
06	Servizio sanitario regionale - restituzione maggiori gettiti SSN	0,00	0,00	0,00	0,00	0,00	0,00	0,00	0,00	0,00	0,00	0,00
07	Ulteriori spese in materia sanitaria	0,00	0,00	0,00	0,00	0,00	0,00	0,00	0,00	0,00	0,00	0,00
08	Politica regionale unitaria per la tutela della salute	0,00	0,00	0,00	0,00	0,00	0,00	0,00	0,00	0,00	0,00	0,00
	TOTALE MISSIONE 13 - Tutela della salute	0,00	0,00	0,00	0,00	0,00	0,00	0,00	0,00	0,00	0,00	0,00
14	MISSIONE 14 - Sviluppo economico e competitività											
01	Industria, PMI e Artigianato	0,00	0,00	0,00	0,00	0,00	0,00	0,00	0,00	0,00	0,00	0,00
02	Commercio - reti distributive - tutela dei consumatori	0,00	0,00	0,00	0,00	0,00	0,00	0,00	0,00	0,00	0,00	0,00
03	Ricerca e innovazione	0,00	0,00	0,00	0,00	0,00	0,00	0,00	0,00	0,00	0,00	0,00
04	Reti e altri servizi di pubblica utilità	0,00	0,00	0,00	0,00	0,00	0,00	0,00	0,00	0,00	0,00	0,00
05	Politica regionale unitaria per lo sviluppo economico e la competitività	0,00	0,00	0,00	0,00	0,00	0,00	0,00	0,00	0,00	0,00	0,00
	TOTALE MISSIONE 14 - Sviluppo economico e competitività	0,00	0,00	0,00	0,00	0,00	0,00	0,00	0,00	0,00	0,00	0,00
15	MISSIONE 15 - Politiche per il lavoro e la formazione professionale											
01	Servizi per lo sviluppo del mercato del lavoro	0,00	0,00	0,00	0,00	0,00	0,00	0,00	0,00	0,00	0,00	0,00
02	Formazione professionale	0,00	0,00	0,00	0,00	0,00	0,00	0,00	0,00	0,00	0,00	0,00
03	Sostegno all'occupazione	0,00	0,00	0,00	0,00	0,00	0,00	0,00	0,00	0,00	0,00	0,00
04	Politica regionale unitaria per il lavoro e la formazione professionale	0,00	0,00	0,00	0,00	0,00	0,00	0,00	0,00	0,00	0,00	0,00
	TOTALE MISSIONE 15 - Politiche per il lavoro e la formazione professionale	0,00	0,00	0,00	0,00	0,00	0,00	0,00	0,00	0,00	0,00	0,00

PROSPETTO DELLE SPESE PER MISSIONI, PROGRAMMI E MACROAGGREGATI

SPESE CORRENTI - IMPEGNI

Esercizio finanziario 2020

MISSIONI E PROGRAMMI \ MACROAGGREGATI		Redditi da lavoro dipendente	Imposte e tasse a carico dell'ente	Acquisto di beni e servizi	Trasferimenti correnti	Trasferimenti di tributi	Fondi perequativi	Interessi passivi	Altre spese per redditi da capitale	Rimborsi e poste correttive delle entrate	Altre spese correnti	Totale
		101	102	103	104	105	106	107	108	109	110	100
16	MISSIONE 16 - Agricoltura, politiche agroalimentari e pesca											
01	Sviluppo del settore agricolo e del sistema agroalimentare	0,00	0,00	0,00	0,00	0,00	0,00	0,00	0,00	0,00	0,00	0,00
02	Caccia e pesca	0,00	0,00	0,00	0,00	0,00	0,00	0,00	0,00	0,00	0,00	0,00
03	Politica regionale unitaria per l'agricoltura, i sistemi agroalimentari, la caccia e la pesca	0,00	0,00	0,00	0,00	0,00	0,00	0,00	0,00	0,00	0,00	0,00
	TOTALE MISSIONE 16 - Agricoltura, politiche agroalimentari e pesca	0,00	0,00	0,00	0,00	0,00	0,00	0,00	0,00	0,00	0,00	0,00
17	MISSIONE 17 - Energia e diversificazione delle fonti energetiche											
01	Fonti energetiche	0,00	0,00	0,00	0,00	0,00	0,00	0,00	0,00	0,00	0,00	0,00
02	Politica regionale unitaria per l'energia e la diversificazione delle fonti energetiche	0,00	0,00	0,00	0,00	0,00	0,00	0,00	0,00	0,00	0,00	0,00
	TOTALE MISSIONE 17 - Energia e diversificazione delle fonti energetiche	0,00	0,00	0,00	0,00	0,00	0,00	0,00	0,00	0,00	0,00	0,00
18	MISSIONE 18 - Relazioni con le altre autonomie territoriali e locali											
01	Relazioni finanziarie con le altre autonomie territoriali	0,00	0,00	0,00	0,00	0,00	0,00	0,00	0,00	0,00	0,00	0,00
02	Politica regionale unitaria per le relazioni finanziarie con le altre autonomie territoriali	0,00	0,00	0,00	0,00	0,00	0,00	0,00	0,00	0,00	0,00	0,00
	TOTALE MISSIONE 18 - Relazioni con le altre autonomie territoriali e locali	0,00	0,00	0,00	0,00	0,00	0,00	0,00	0,00	0,00	0,00	0,00
19	MISSIONE 19 - Relazioni internazionali											
01	Relazioni internazionali e Cooperazione allo sviluppo	0,00	0,00	0,00	0,00	0,00	0,00	0,00	0,00	0,00	0,00	0,00
02	Cooperazione territoriale	0,00	0,00	0,00	0,00	0,00	0,00	0,00	0,00	0,00	0,00	0,00
	TOTALE MISSIONE 19 - Relazioni internazionali	0,00	0,00	0,00	0,00	0,00	0,00	0,00	0,00	0,00	0,00	0,00
20	MISSIONE 20 - Fondi e accantonamenti											
01	Fondo di riserva	0,00	0,00	0,00	0,00	0,00	0,00	0,00	0,00	0,00	0,00	0,00
02	Fondo crediti di dubbia esigibilità	0,00	0,00	0,00	0,00	0,00	0,00	0,00	0,00	0,00	0,00	0,00

PROSPETTO DELLE SPESE PER MISSIONI, PROGRAMMI E MACROAGGREGATI

SPESE CORRENTI - IMPEGNI

Esercizio finanziario 2020

MISSIONI E PROGRAMMI \ MACROAGGREGATI		Redditi da lavoro dipendente	Imposte e tasse a carico dell'ente	Acquisto di beni e servizi	Trasferimenti correnti	Trasferimenti di tributi	Fondi perequativi	Interessi passivi	Altre spese per redditi da capitale	Rimborsi e poste correttive delle entrate	Altre spese correnti	Totale
		101	102	103	104	105	106	107	108	109	110	100
03	Altri fondi	0,00	0,00	0,00	0,00	0,00	0,00	0,00	0,00	0,00	0,00	0,00
TOTALE MISSIONE 20 - Fondi e accantonamenti		0,00	0,00	0,00	0,00	0,00	0,00	0,00	0,00	0,00	0,00	0,00
50	MISSIONE 50 - Debito pubblico											
01	Quota interessi ammortamento mutui e prestiti obbligazionari	0,00	0,00	0,00	0,00	0,00	0,00	0,00	0,00	0,00	0,00	0,00
TOTALE MISSIONE 50 - Debito pubblico		0,00	0,00	0,00	0,00	0,00	0,00	0,00	0,00	0,00	0,00	0,00
60	MISSIONE 60 - Anticipazioni finanziarie											
01	Restituzione anticipazioni di tesoreria	0,00	0,00	0,00	0,00	0,00	0,00	0,00	0,00	0,00	0,00	0,00
TOTALE MISSIONE 60 - Anticipazioni finanziarie		0,00	0,00	0,00	0,00	0,00	0,00	0,00	0,00	0,00	0,00	0,00
TOTALE MACROAGGREGATI		0,00	51.276,92	8.551.588,15	7.270.643,97	0,00	0,00	0,00	0,00	105.597,53	105.945,62	16.085.052,19

**Prospetto delle Spese di bilancio per Missioni,
Programmi e Macro aggregati –
Spese correnti – Pagamenti in c/competenza**

PROSPETTO DELLE SPESE PER MISSIONI, PROGRAMMI E MACROAGGREGATI

SPESE CORRENTI - PAGAMENTI C/COMPETENZA

Esercizio finanziario 2020

MISSIONI E PROGRAMMI \ MACROAGGREGATI	Redditi da lavoro dipendente	Imposte e tasse a carico dell'ente	Acquisto di beni e servizi	Trasferimenti correnti	Trasferimenti di tributi	Fondi perequativi	Interessi passivi	Altre spese per redditi da capitale	Rimborsi e poste correttive delle entrate	Altre spese correnti	Totale
	101	102	103	104	105	106	107	108	109	110	100
01 MISSIONE 01 - Servizi istituzionali, generali e di gestione											
01 Organi istituzionali	0,00	0,00	0,00	0,00	0,00	0,00	0,00	0,00	0,00	0,00	0,00
02 Segreteria generale	0,00	0,00	0,00	0,00	0,00	0,00	0,00	0,00	0,00	0,00	0,00
03 Gestione economica, finanziaria, programmazione, provveditorato	0,00	0,00	0,00	0,00	0,00	0,00	0,00	0,00	0,00	0,00	0,00
04 Gestione delle entrate tributarie e servizi fiscali	0,00	0,00	0,00	0,00	0,00	0,00	0,00	0,00	0,00	0,00	0,00
05 Gestione dei beni demaniali e patrimoniali	0,00	0,00	0,00	0,00	0,00	0,00	0,00	0,00	0,00	0,00	0,00
06 Ufficio tecnico	0,00	0,00	0,00	0,00	0,00	0,00	0,00	0,00	0,00	0,00	0,00
07 Elezioni e consultazioni popolari - Anagrafe e stato civile	0,00	0,00	0,00	0,00	0,00	0,00	0,00	0,00	0,00	0,00	0,00
08 Statistica e sistemi informativi	0,00	0,00	0,00	0,00	0,00	0,00	0,00	0,00	0,00	0,00	0,00
09 Assistenza tecnico-amministrativa agli enti locali	0,00	0,00	0,00	0,00	0,00	0,00	0,00	0,00	0,00	0,00	0,00
10 Risorse umane	0,00	0,00	0,00	0,00	0,00	0,00	0,00	0,00	0,00	0,00	0,00
11 Altri servizi generali	0,00	0,00	0,00	0,00	0,00	0,00	0,00	0,00	0,00	0,00	0,00
12 Politica regionale unitaria per i servizi istituzionali, generali e di gestione	0,00	0,00	0,00	0,00	0,00	0,00	0,00	0,00	0,00	0,00	0,00
TOTALE MISSIONE 01 - Servizi istituzionali, generali e di gestione	0,00	0,00	0,00	0,00	0,00	0,00	0,00	0,00	0,00	0,00	0,00
02 MISSIONE 02 - Giustizia											
01 Uffici giudiziari	0,00	0,00	0,00	0,00	0,00	0,00	0,00	0,00	0,00	0,00	0,00
02 Casa circondariale e altri servizi	0,00	0,00	0,00	0,00	0,00	0,00	0,00	0,00	0,00	0,00	0,00
03 Politica regionale unitaria per la giustizia	0,00	0,00	0,00	0,00	0,00	0,00	0,00	0,00	0,00	0,00	0,00
TOTALE MISSIONE 02 - Giustizia	0,00	0,00	0,00	0,00	0,00	0,00	0,00	0,00	0,00	0,00	0,00
03 MISSIONE 03 - Ordine pubblico e sicurezza											
01 Polizia locale e amministrativa	0,00	0,00	0,00	0,00	0,00	0,00	0,00	0,00	0,00	0,00	0,00
02 Sistema integrato di sicurezza urbana	0,00	0,00	0,00	0,00	0,00	0,00	0,00	0,00	0,00	0,00	0,00
03 Politica regionale unitaria per l'ordine pubblico e la sicurezza	0,00	0,00	0,00	0,00	0,00	0,00	0,00	0,00	0,00	0,00	0,00
TOTALE MISSIONE 03 - Ordine pubblico e sicurezza	0,00	0,00	0,00	0,00	0,00	0,00	0,00	0,00	0,00	0,00	0,00

PROSPETTO DELLE SPESE PER MISSIONI, PROGRAMMI E MACROAGGREGATI

SPESE CORRENTI - PAGAMENTI C/COMPETENZA

Esercizio finanziario 2020

MISSIONI E PROGRAMMI \ MACROAGGREGATI	Redditi da lavoro dipendente	Imposte e tasse a carico dell'ente	Acquisto di beni e servizi	Trasferimenti correnti	Trasferimenti di tributi	Fondi perequativi	Interessi passivi	Altre spese per redditi da capitale	Rimborsi e poste correttive delle entrate	Altre spese correnti	Totale
	101	102	103	104	105	106	107	108	109	110	100
04 MISSIONE 04 - Istruzione e diritto allo studio											
01 Istruzione prescolastica	0,00	0,00	0,00	0,00	0,00	0,00	0,00	0,00	0,00	0,00	0,00
02 Altri ordini di istruzione non universitaria	0,00	0,00	0,00	0,00	0,00	0,00	0,00	0,00	0,00	0,00	0,00
03 Edilizia scolastica	0,00	0,00	0,00	0,00	0,00	0,00	0,00	0,00	0,00	0,00	0,00
04 Istruzione universitaria	0,00	0,00	0,00	0,00	0,00	0,00	0,00	0,00	0,00	0,00	0,00
05 Istruzione tecnica superiore	0,00	0,00	0,00	0,00	0,00	0,00	0,00	0,00	0,00	0,00	0,00
06 Servizi ausiliari all'istruzione	0,00	0,00	0,00	0,00	0,00	0,00	0,00	0,00	0,00	0,00	0,00
07 Diritto allo studio	0,00	0,00	0,00	0,00	0,00	0,00	0,00	0,00	0,00	0,00	0,00
08 Politica regionale unitaria per l'istruzione e il diritto allo studio	0,00	0,00	0,00	0,00	0,00	0,00	0,00	0,00	0,00	0,00	0,00
TOTALE MISSIONE 04 - Istruzione e diritto allo studio	0,00	0,00	0,00	0,00	0,00	0,00	0,00	0,00	0,00	0,00	0,00
05 MISSIONE 05 - Tutela e valorizzazione dei beni e delle attività culturali											
01 Valorizzazione dei beni di interesse storico	0,00	0,00	0,00	0,00	0,00	0,00	0,00	0,00	0,00	0,00	0,00
02 Attività culturali e interventi diversi nel settore culturale	0,00	0,00	0,00	0,00	0,00	0,00	0,00	0,00	0,00	0,00	0,00
03 Politica regionale unitaria per la tutela dei beni e delle attività culturali	0,00	0,00	0,00	0,00	0,00	0,00	0,00	0,00	0,00	0,00	0,00
TOTALE MISSIONE 05 - Tutela e valorizzazione dei beni e delle attività culturali	0,00	0,00	0,00	0,00	0,00	0,00	0,00	0,00	0,00	0,00	0,00
06 MISSIONE 06 - Politiche giovanili, sport e tempo libero											
01 Sport e tempo libero	0,00	0,00	0,00	0,00	0,00	0,00	0,00	0,00	0,00	0,00	0,00
02 Giovani	0,00	0,00	0,00	0,00	0,00	0,00	0,00	0,00	0,00	0,00	0,00
03 Politica regionale unitaria per i giovani, lo sport e il tempo libero	0,00	0,00	0,00	0,00	0,00	0,00	0,00	0,00	0,00	0,00	0,00
TOTALE MISSIONE 06 - Politiche giovanili, sport e tempo libero	0,00	0,00	0,00	0,00	0,00	0,00	0,00	0,00	0,00	0,00	0,00
07 MISSIONE 07 - Turismo											

PROSPETTO DELLE SPESE PER MISSIONI, PROGRAMMI E MACROAGGREGATI

SPESE CORRENTI - PAGAMENTI C/COMPETENZA

Esercizio finanziario 2020

MISSIONI E PROGRAMMI \ MACROAGGREGATI		Redditi da lavoro dipendente	Imposte e tasse a carico dell'ente	Acquisto di beni e servizi	Trasferimenti correnti	Trasferimenti di tributi	Fondi perequativi	Interessi passivi	Altre spese per redditi da capitale	Rimborsi e poste correttive delle entrate	Altre spese correnti	Totale
		101	102	103	104	105	106	107	108	109	110	100
01	Sviluppo e la valorizzazione del turismo	0,00	0,00	0,00	0,00	0,00	0,00	0,00	0,00	0,00	0,00	0,00
02	Politica regionale unitaria per il turismo	0,00	0,00	0,00	0,00	0,00	0,00	0,00	0,00	0,00	0,00	0,00
	TOTALE MISSIONE 07 - Turismo	0,00	0,00	0,00	0,00	0,00	0,00	0,00	0,00	0,00	0,00	0,00
08	MISSIONE 08 - Assetto del territorio ed edilizia abitativa											
01	Urbanistica e assetto del territorio	0,00	0,00	0,00	0,00	0,00	0,00	0,00	0,00	0,00	0,00	0,00
02	Edilizia residenziale pubblica e locale e piani di edilizia economico-popolare	0,00	0,00	0,00	0,00	0,00	0,00	0,00	0,00	0,00	0,00	0,00
03	Politica regionale unitaria per l'assetto del territorio e l'edilizia abitativa	0,00	0,00	0,00	0,00	0,00	0,00	0,00	0,00	0,00	0,00	0,00
	TOTALE MISSIONE 08 - Assetto del territorio ed edilizia abitativa	0,00	0,00	0,00	0,00	0,00	0,00	0,00	0,00	0,00	0,00	0,00
09	MISSIONE 09 - Sviluppo sostenibile e tutela del territorio e dell'ambiente											
01	Difesa del suolo	0,00	0,00	4.895.198,85	0,00	0,00	0,00	0,00	0,00	0,00	0,00	4.895.198,85
02	Tutela, valorizzazione e recupero ambientale	0,00	0,00	0,00	0,00	0,00	0,00	0,00	0,00	0,00	0,00	0,00
03	Rifiuti	0,00	0,00	0,00	0,00	0,00	0,00	0,00	0,00	0,00	0,00	0,00
04	Servizio idrico integrato	0,00	0,00	0,00	0,00	0,00	0,00	0,00	0,00	0,00	0,00	0,00
05	Aree protette, parchi naturali, protezione naturalistica e forestazione	0,00	0,00	0,00	0,00	0,00	0,00	0,00	0,00	0,00	0,00	0,00
06	Tutela e valorizzazione delle risorse idriche	0,00	0,00	0,00	0,00	0,00	0,00	0,00	0,00	0,00	0,00	0,00
07	Sviluppo sostenibile territorio montano piccoli Comuni	0,00	0,00	0,00	0,00	0,00	0,00	0,00	0,00	0,00	0,00	0,00
08	Qualità dell'aria e riduzione dell'inquinamento	0,00	0,00	0,00	0,00	0,00	0,00	0,00	0,00	0,00	0,00	0,00
09	Politica regionale unitaria per lo sviluppo sostenibile e la tutela del territorio e l'ambiente	0,00	0,00	0,00	0,00	0,00	0,00	0,00	0,00	0,00	0,00	0,00
	TOTALE MISSIONE 09 - Sviluppo sostenibile e tutela del territorio e dell'ambiente	0,00	0,00	4.895.198,85	0,00	0,00	0,00	0,00	0,00	0,00	0,00	4.895.198,85
10	MISSIONE 10 - Trasporti e diritto alla mobilità											
01	Trasporto ferroviario	0,00	0,00	0,00	0,00	0,00	0,00	0,00	0,00	0,00	0,00	0,00
02	Trasporto pubblico locale	0,00	0,00	0,00	0,00	0,00	0,00	0,00	0,00	0,00	0,00	0,00

PROSPETTO DELLE SPESE PER MISSIONI, PROGRAMMI E MACROAGGREGATI

SPESE CORRENTI - PAGAMENTI C/COMPETENZA

Esercizio finanziario 2020

MISSIONI E PROGRAMMI \ MACROAGGREGATI		Redditi da lavoro dipendente	Imposte e tasse a carico dell'ente	Acquisto di beni e servizi	Trasferimenti correnti	Trasferimenti di tributi	Fondi perequativi	Interessi passivi	Altre spese per redditi da capitale	Rimborsi e poste correttive delle entrate	Altre spese correnti	Totale
		101	102	103	104	105	106	107	108	109	110	100
03	Trasporto per vie d'acqua	0,00	0,00	0,00	0,00	0,00	0,00	0,00	0,00	0,00	0,00	0,00
04	Altre modalità di trasporto	0,00	0,00	0,00	0,00	0,00	0,00	0,00	0,00	0,00	0,00	0,00
05	Viabilità e infrastrutture stradali	0,00	0,00	0,00	0,00	0,00	0,00	0,00	0,00	0,00	0,00	0,00
06	Politica regionale unitaria per i trasporti e il diritto alla mobilità	0,00	0,00	0,00	0,00	0,00	0,00	0,00	0,00	0,00	0,00	0,00
	TOTALE MISSIONE 10 - Trasporti e diritto alla mobilità	0,00	0,00	0,00	0,00	0,00	0,00	0,00	0,00	0,00	0,00	0,00
11	MISSIONE 11 - Soccorso civile											
01	Sistema di protezione civile	0,00	51.276,92	1.767.145,57	2.296.717,92	0,00	0,00	0,00	0,00	20.684,39	105.945,62	4.241.770,42
02	Interventi a seguito di calamità naturali	0,00	0,00	0,00	2.258.126,93	0,00	0,00	0,00	0,00	84.913,14	0,00	2.343.040,07
03	Politica regionale unitaria per il soccorso e la protezione civile	0,00	0,00	0,00	0,00	0,00	0,00	0,00	0,00	0,00	0,00	0,00
	TOTALE MISSIONE 11 - Soccorso civile	0,00	51.276,92	1.767.145,57	4.554.844,85	0,00	0,00	0,00	0,00	105.597,53	105.945,62	6.584.810,49
12	MISSIONE 12 - Diritti sociali, politiche sociali e famiglia											
01	Interventi per l'infanzia e i minori e per asili nido	0,00	0,00	0,00	0,00	0,00	0,00	0,00	0,00	0,00	0,00	0,00
02	Interventi per la disabilità	0,00	0,00	0,00	0,00	0,00	0,00	0,00	0,00	0,00	0,00	0,00
03	Interventi per gli anziani	0,00	0,00	0,00	0,00	0,00	0,00	0,00	0,00	0,00	0,00	0,00
04	Interventi per i soggetti a rischio di esclusione sociale	0,00	0,00	0,00	0,00	0,00	0,00	0,00	0,00	0,00	0,00	0,00
05	Interventi per le famiglie	0,00	0,00	0,00	0,00	0,00	0,00	0,00	0,00	0,00	0,00	0,00
06	Interventi per il diritto alla casa	0,00	0,00	0,00	0,00	0,00	0,00	0,00	0,00	0,00	0,00	0,00
07	Programmazione e governo della rete dei servizi socio-sanitari e sociali	0,00	0,00	0,00	0,00	0,00	0,00	0,00	0,00	0,00	0,00	0,00
08	Cooperazione e associazionismo	0,00	0,00	0,00	0,00	0,00	0,00	0,00	0,00	0,00	0,00	0,00
09	Servizio necroscopico e cimiteriale	0,00	0,00	0,00	0,00	0,00	0,00	0,00	0,00	0,00	0,00	0,00
10	Politica regionale unitaria per i diritti sociali e la famiglia	0,00	0,00	0,00	0,00	0,00	0,00	0,00	0,00	0,00	0,00	0,00
	TOTALE MISSIONE 12 - Diritti sociali, politiche sociali e famiglia	0,00	0,00	0,00	0,00	0,00	0,00	0,00	0,00	0,00	0,00	0,00
13	MISSIONE 13 - Tutela della salute											

PROSPETTO DELLE SPESE PER MISSIONI, PROGRAMMI E MACROAGGREGATI

SPESE CORRENTI - PAGAMENTI C/COMPETENZA

Esercizio finanziario 2020

MISSIONI E PROGRAMMI \ MACROAGGREGATI		Redditi da lavoro dipendente	Imposte e tasse a carico dell'ente	Acquisto di beni e servizi	Trasferimenti correnti	Trasferimenti di tributi	Fondi perequativi	Interessi passivi	Altre spese per redditi da capitale	Rimborsi e poste correttive delle entrate	Altre spese correnti	Totale
		101	102	103	104	105	106	107	108	109	110	100
01	Servizio sanitario regionale - finanziamento ordinario corrente per la garanzia dei LEA	0,00	0,00	0,00	0,00	0,00	0,00	0,00	0,00	0,00	0,00	0,00
02	Servizio sanitario regionale - finanziamento aggiuntivo corrente per livelli di assistenza superiori ai LEA	0,00	0,00	0,00	0,00	0,00	0,00	0,00	0,00	0,00	0,00	0,00
03	Servizio sanitario regionale - finanziamento aggiuntivo corrente per la copertura dello squilibrio di bilancio corrente	0,00	0,00	0,00	0,00	0,00	0,00	0,00	0,00	0,00	0,00	0,00
04	Servizio sanitario regionale - ripiano di disavanzi sanitari relativi ad esercizi pregressi	0,00	0,00	0,00	0,00	0,00	0,00	0,00	0,00	0,00	0,00	0,00
06	Servizio sanitario regionale - restituzione maggiori gettiti SSN	0,00	0,00	0,00	0,00	0,00	0,00	0,00	0,00	0,00	0,00	0,00
07	Ulteriori spese in materia sanitaria	0,00	0,00	0,00	0,00	0,00	0,00	0,00	0,00	0,00	0,00	0,00
08	Politica regionale unitaria per la tutela della salute	0,00	0,00	0,00	0,00	0,00	0,00	0,00	0,00	0,00	0,00	0,00
	TOTALE MISSIONE 13 - Tutela della salute	0,00	0,00	0,00	0,00	0,00	0,00	0,00	0,00	0,00	0,00	0,00
14	MISSIONE 14 - Sviluppo economico e competitività											
01	Industria, PMI e Artigianato	0,00	0,00	0,00	0,00	0,00	0,00	0,00	0,00	0,00	0,00	0,00
02	Commercio - reti distributive - tutela dei consumatori	0,00	0,00	0,00	0,00	0,00	0,00	0,00	0,00	0,00	0,00	0,00
03	Ricerca e innovazione	0,00	0,00	0,00	0,00	0,00	0,00	0,00	0,00	0,00	0,00	0,00
04	Reti e altri servizi di pubblica utilità	0,00	0,00	0,00	0,00	0,00	0,00	0,00	0,00	0,00	0,00	0,00
05	Politica regionale unitaria per lo sviluppo economico e la competitività	0,00	0,00	0,00	0,00	0,00	0,00	0,00	0,00	0,00	0,00	0,00
	TOTALE MISSIONE 14 - Sviluppo economico e competitività	0,00	0,00	0,00	0,00	0,00	0,00	0,00	0,00	0,00	0,00	0,00
15	MISSIONE 15 - Politiche per il lavoro e la formazione professionale											
01	Servizi per lo sviluppo del mercato del lavoro	0,00	0,00	0,00	0,00	0,00	0,00	0,00	0,00	0,00	0,00	0,00
02	Formazione professionale	0,00	0,00	0,00	0,00	0,00	0,00	0,00	0,00	0,00	0,00	0,00
03	Sostegno all'occupazione	0,00	0,00	0,00	0,00	0,00	0,00	0,00	0,00	0,00	0,00	0,00
04	Politica regionale unitaria per il lavoro e la formazione professionale	0,00	0,00	0,00	0,00	0,00	0,00	0,00	0,00	0,00	0,00	0,00
	TOTALE MISSIONE 15 - Politiche per il lavoro e la formazione professionale	0,00	0,00	0,00	0,00	0,00	0,00	0,00	0,00	0,00	0,00	0,00

PROSPETTO DELLE SPESE PER MISSIONI, PROGRAMMI E MACROAGGREGATI

SPESE CORRENTI - PAGAMENTI C/COMPETENZA

Esercizio finanziario 2020

MISSIONI E PROGRAMMI \ MACROAGGREGATI	Redditi da lavoro dipendente	Imposte e tasse a carico dell'ente	Acquisto di beni e servizi	Trasferimenti correnti	Trasferimenti di tributi	Fondi perequativi	Interessi passivi	Altre spese per redditi da capitale	Rimborsi e poste correttive delle entrate	Altre spese correnti	Totale
	101	102	103	104	105	106	107	108	109	110	100
16 MISSIONE 16 - Agricoltura, politiche agroalimentari e pesca											
01 Sviluppo del settore agricolo e del sistema agroalimentare	0,00	0,00	0,00	0,00	0,00	0,00	0,00	0,00	0,00	0,00	0,00
02 Caccia e pesca	0,00	0,00	0,00	0,00	0,00	0,00	0,00	0,00	0,00	0,00	0,00
03 Politica regionale unitaria per l'agricoltura, i sistemi agroalimentari, la caccia e la pesca	0,00	0,00	0,00	0,00	0,00	0,00	0,00	0,00	0,00	0,00	0,00
TOTALE MISSIONE 16 - Agricoltura, politiche agroalimentari e pesca	0,00	0,00	0,00	0,00	0,00	0,00	0,00	0,00	0,00	0,00	0,00
17 MISSIONE 17 - Energia e diversificazione delle fonti energetiche											
01 Fonti energetiche	0,00	0,00	0,00	0,00	0,00	0,00	0,00	0,00	0,00	0,00	0,00
02 Politica regionale unitaria per l'energia e la diversificazione delle fonti energetiche	0,00	0,00	0,00	0,00	0,00	0,00	0,00	0,00	0,00	0,00	0,00
TOTALE MISSIONE 17 - Energia e diversificazione delle fonti energetiche	0,00	0,00	0,00	0,00	0,00	0,00	0,00	0,00	0,00	0,00	0,00
18 MISSIONE 18 - Relazioni con le altre autonomie territoriali e locali											
01 Relazioni finanziarie con le altre autonomie territoriali	0,00	0,00	0,00	0,00	0,00	0,00	0,00	0,00	0,00	0,00	0,00
02 Politica regionale unitaria per le relazioni finanziarie con le altre autonomie territoriali	0,00	0,00	0,00	0,00	0,00	0,00	0,00	0,00	0,00	0,00	0,00
TOTALE MISSIONE 18 - Relazioni con le altre autonomie territoriali e locali	0,00	0,00	0,00	0,00	0,00	0,00	0,00	0,00	0,00	0,00	0,00
19 MISSIONE 19 - Relazioni internazionali											
01 Relazioni internazionali e Cooperazione allo sviluppo	0,00	0,00	0,00	0,00	0,00	0,00	0,00	0,00	0,00	0,00	0,00
02 Cooperazione territoriale	0,00	0,00	0,00	0,00	0,00	0,00	0,00	0,00	0,00	0,00	0,00
TOTALE MISSIONE 19 - Relazioni internazionali	0,00	0,00	0,00	0,00	0,00	0,00	0,00	0,00	0,00	0,00	0,00
20 MISSIONE 20 - Fondi e accantonamenti											
01 Fondo di riserva	0,00	0,00	0,00	0,00	0,00	0,00	0,00	0,00	0,00	0,00	0,00
02 Fondo crediti di dubbia esigibilità	0,00	0,00	0,00	0,00	0,00	0,00	0,00	0,00	0,00	0,00	0,00

PROSPETTO DELLE SPESE PER MISSIONI, PROGRAMMI E MACROAGGREGATI

SPESE CORRENTI - PAGAMENTI C/COMPETENZA

Esercizio finanziario 2020

MISSIONI E PROGRAMMI \ MACROAGGREGATI		Redditi da lavoro dipendente	Imposte e tasse a carico dell'ente	Acquisto di beni e servizi	Trasferimenti correnti	Trasferimenti di tributi	Fondi perequativi	Interessi passivi	Altre spese per redditi da capitale	Rimborsi e poste correttive delle entrate	Altre spese correnti	Totale
		101	102	103	104	105	106	107	108	109	110	100
03	Altri fondi	0,00	0,00	0,00	0,00	0,00	0,00	0,00	0,00	0,00	0,00	0,00
	TOTALE MISSIONE 20 - Fondi e accantonamenti	0,00	0,00	0,00	0,00	0,00	0,00	0,00	0,00	0,00	0,00	0,00
50	MISSIONE 50 - Debito pubblico											
01	Quota interessi ammortamento mutui e prestiti obbligazionari	0,00	0,00	0,00	0,00	0,00	0,00	0,00	0,00	0,00	0,00	0,00
	TOTALE MISSIONE 50 - Debito pubblico	0,00	0,00	0,00	0,00	0,00	0,00	0,00	0,00	0,00	0,00	0,00
60	MISSIONE 60 - Anticipazioni finanziarie											
01	Restituzione anticipazioni di tesoreria	0,00	0,00	0,00	0,00	0,00	0,00	0,00	0,00	0,00	0,00	0,00
	TOTALE MISSIONE 60 - Anticipazioni finanziarie	0,00	0,00	0,00	0,00	0,00	0,00	0,00	0,00	0,00	0,00	0,00
TOTALE MACROAGGREGATI		0,00	51.276,92	6.662.344,42	4.554.844,85	0,00	0,00	0,00	0,00	105.597,53	105.945,62	11.480.009,34

**Prospetto delle Spese di bilancio per Missioni,
Programmi e Macro aggregati –
Spese correnti – Pagamenti in c/residui**

PROSPETTO DELLE SPESE PER MISSIONI, PROGRAMMI E MACROAGGREGATI

SPESE CORRENTI - PAGAMENTI C/RESIDUI

Esercizio finanziario 2020

MISSIONI E PROGRAMMI \ MACROAGGREGATI	Redditi da lavoro dipendente	Imposte e tasse a carico dell'ente	Acquisto di beni e servizi	Trasferimenti correnti	Trasferimenti di tributi	Fondi perequativi	Interessi passivi	Altre spese per redditi da capitale	Rimborsi e poste correttive delle entrate	Altre spese correnti	Totale
	101	102	103	104	105	106	107	108	109	110	100
01 MISSIONE 01 - Servizi istituzionali, generali e di gestione											
01 Organi istituzionali	0,00	0,00	0,00	0,00	0,00	0,00	0,00	0,00	0,00	0,00	0,00
02 Segreteria generale	0,00	0,00	0,00	0,00	0,00	0,00	0,00	0,00	0,00	0,00	0,00
03 Gestione economica, finanziaria, programmazione, provveditorato	0,00	0,00	0,00	0,00	0,00	0,00	0,00	0,00	0,00	0,00	0,00
04 Gestione delle entrate tributarie e servizi fiscali	0,00	0,00	0,00	0,00	0,00	0,00	0,00	0,00	0,00	0,00	0,00
05 Gestione dei beni demaniali e patrimoniali	0,00	0,00	0,00	0,00	0,00	0,00	0,00	0,00	0,00	0,00	0,00
06 Ufficio tecnico	0,00	0,00	0,00	0,00	0,00	0,00	0,00	0,00	0,00	0,00	0,00
07 Elezioni e consultazioni popolari - Anagrafe e stato civile	0,00	0,00	0,00	0,00	0,00	0,00	0,00	0,00	0,00	0,00	0,00
08 Statistica e sistemi informativi	0,00	0,00	0,00	0,00	0,00	0,00	0,00	0,00	0,00	0,00	0,00
09 Assistenza tecnico-amministrativa agli enti locali	0,00	0,00	0,00	0,00	0,00	0,00	0,00	0,00	0,00	0,00	0,00
10 Risorse umane	0,00	0,00	0,00	0,00	0,00	0,00	0,00	0,00	0,00	0,00	0,00
11 Altri servizi generali	0,00	0,00	0,00	0,00	0,00	0,00	0,00	0,00	0,00	0,00	0,00
12 Politica regionale unitaria per i servizi istituzionali, generali e di gestione	0,00	0,00	0,00	0,00	0,00	0,00	0,00	0,00	0,00	0,00	0,00
TOTALE MISSIONE 01 - Servizi istituzionali, generali e di gestione	0,00	0,00	0,00	0,00	0,00	0,00	0,00	0,00	0,00	0,00	0,00
02 MISSIONE 02 - Giustizia											
01 Uffici giudiziari	0,00	0,00	0,00	0,00	0,00	0,00	0,00	0,00	0,00	0,00	0,00
02 Casa circondariale e altri servizi	0,00	0,00	0,00	0,00	0,00	0,00	0,00	0,00	0,00	0,00	0,00
03 Politica regionale unitaria per la giustizia	0,00	0,00	0,00	0,00	0,00	0,00	0,00	0,00	0,00	0,00	0,00
TOTALE MISSIONE 02 - Giustizia	0,00	0,00	0,00	0,00	0,00	0,00	0,00	0,00	0,00	0,00	0,00
03 MISSIONE 03 - Ordine pubblico e sicurezza											
01 Polizia locale e amministrativa	0,00	0,00	0,00	0,00	0,00	0,00	0,00	0,00	0,00	0,00	0,00
02 Sistema integrato di sicurezza urbana	0,00	0,00	0,00	0,00	0,00	0,00	0,00	0,00	0,00	0,00	0,00
03 Politica regionale unitaria per l'ordine pubblico e la sicurezza	0,00	0,00	0,00	0,00	0,00	0,00	0,00	0,00	0,00	0,00	0,00
TOTALE MISSIONE 03 - Ordine pubblico e sicurezza	0,00	0,00	0,00	0,00	0,00	0,00	0,00	0,00	0,00	0,00	0,00

PROSPETTO DELLE SPESE PER MISSIONI, PROGRAMMI E MACROAGGREGATI

SPESE CORRENTI - PAGAMENTI C/RESIDUI

Esercizio finanziario 2020

MISSIONI E PROGRAMMI \ MACROAGGREGATI	Redditi da lavoro dipendente	Imposte e tasse a carico dell'ente	Acquisto di beni e servizi	Trasferimenti correnti	Trasferimenti di tributi	Fondi perequativi	Interessi passivi	Altre spese per redditi da capitale	Rimborsi e poste correttive delle entrate	Altre spese correnti	Totale
	101	102	103	104	105	106	107	108	109	110	100
04 MISSIONE 04 - Istruzione e diritto allo studio											
01 Istruzione prescolastica	0,00	0,00	0,00	0,00	0,00	0,00	0,00	0,00	0,00	0,00	0,00
02 Altri ordini di istruzione non universitaria	0,00	0,00	0,00	0,00	0,00	0,00	0,00	0,00	0,00	0,00	0,00
03 Edilizia scolastica	0,00	0,00	0,00	0,00	0,00	0,00	0,00	0,00	0,00	0,00	0,00
04 Istruzione universitaria	0,00	0,00	0,00	0,00	0,00	0,00	0,00	0,00	0,00	0,00	0,00
05 Istruzione tecnica superiore	0,00	0,00	0,00	0,00	0,00	0,00	0,00	0,00	0,00	0,00	0,00
06 Servizi ausiliari all'istruzione	0,00	0,00	0,00	0,00	0,00	0,00	0,00	0,00	0,00	0,00	0,00
07 Diritto allo studio	0,00	0,00	0,00	0,00	0,00	0,00	0,00	0,00	0,00	0,00	0,00
08 Politica regionale unitaria per l'istruzione e il diritto allo studio	0,00	0,00	0,00	0,00	0,00	0,00	0,00	0,00	0,00	0,00	0,00
TOTALE MISSIONE 04 - Istruzione e diritto allo studio	0,00	0,00	0,00	0,00	0,00	0,00	0,00	0,00	0,00	0,00	0,00
05 MISSIONE 05 - Tutela e valorizzazione dei beni e delle attività culturali											
01 Valorizzazione dei beni di interesse storico	0,00	0,00	0,00	0,00	0,00	0,00	0,00	0,00	0,00	0,00	0,00
02 Attività culturali e interventi diversi nel settore culturale	0,00	0,00	0,00	0,00	0,00	0,00	0,00	0,00	0,00	0,00	0,00
03 Politica regionale unitaria per la tutela dei beni e delle attività culturali	0,00	0,00	0,00	0,00	0,00	0,00	0,00	0,00	0,00	0,00	0,00
TOTALE MISSIONE 05 - Tutela e valorizzazione dei beni e delle attività culturali	0,00	0,00	0,00	0,00	0,00	0,00	0,00	0,00	0,00	0,00	0,00
06 MISSIONE 06 - Politiche giovanili, sport e tempo libero											
01 Sport e tempo libero	0,00	0,00	0,00	0,00	0,00	0,00	0,00	0,00	0,00	0,00	0,00
02 Giovani	0,00	0,00	0,00	0,00	0,00	0,00	0,00	0,00	0,00	0,00	0,00
03 Politica regionale unitaria per i giovani, lo sport e il tempo libero	0,00	0,00	0,00	0,00	0,00	0,00	0,00	0,00	0,00	0,00	0,00
TOTALE MISSIONE 06 - Politiche giovanili, sport e tempo libero	0,00	0,00	0,00	0,00	0,00	0,00	0,00	0,00	0,00	0,00	0,00
07 MISSIONE 07 - Turismo											

PROSPETTO DELLE SPESE PER MISSIONI, PROGRAMMI E MACROAGGREGATI

SPESE CORRENTI - PAGAMENTI C/RESIDUI

Esercizio finanziario 2020

MISSIONI E PROGRAMMI \ MACROAGGREGATI		Redditi da lavoro dipendente	Imposte e tasse a carico dell'ente	Acquisto di beni e servizi	Trasferimenti correnti	Trasferimenti di tributi	Fondi perequativi	Interessi passivi	Altre spese per redditi da capitale	Rimborsi e poste correttive delle entrate	Altre spese correnti	Totale
		101	102	103	104	105	106	107	108	109	110	100
01	Sviluppo e la valorizzazione del turismo	0,00	0,00	0,00	0,00	0,00	0,00	0,00	0,00	0,00	0,00	0,00
02	Politica regionale unitaria per il turismo	0,00	0,00	0,00	0,00	0,00	0,00	0,00	0,00	0,00	0,00	0,00
	TOTALE MISSIONE 07 - Turismo	0,00	0,00	0,00	0,00	0,00	0,00	0,00	0,00	0,00	0,00	0,00
08	MISSIONE 08 - Assetto del territorio ed edilizia abitativa											
01	Urbanistica e assetto del territorio	0,00	0,00	0,00	0,00	0,00	0,00	0,00	0,00	0,00	0,00	0,00
02	Edilizia residenziale pubblica e locale e piani di edilizia economico-popolare	0,00	0,00	0,00	0,00	0,00	0,00	0,00	0,00	0,00	0,00	0,00
03	Politica regionale unitaria per l'assetto del territorio e l'edilizia abitativa	0,00	0,00	0,00	0,00	0,00	0,00	0,00	0,00	0,00	0,00	0,00
	TOTALE MISSIONE 08 - Assetto del territorio ed edilizia abitativa	0,00	0,00	0,00	0,00	0,00	0,00	0,00	0,00	0,00	0,00	0,00
09	MISSIONE 09 - Sviluppo sostenibile e tutela del territorio e dell'ambiente											
01	Difesa del suolo	0,00	0,00	1.144.230,06	0,00	0,00	0,00	0,00	0,00	0,00	0,00	1.144.230,06
02	Tutela, valorizzazione e recupero ambientale	0,00	0,00	0,00	0,00	0,00	0,00	0,00	0,00	0,00	0,00	0,00
03	Rifiuti	0,00	0,00	0,00	0,00	0,00	0,00	0,00	0,00	0,00	0,00	0,00
04	Servizio idrico integrato	0,00	0,00	0,00	0,00	0,00	0,00	0,00	0,00	0,00	0,00	0,00
05	Aree protette, parchi naturali, protezione naturalistica e forestazione	0,00	0,00	0,00	0,00	0,00	0,00	0,00	0,00	0,00	0,00	0,00
06	Tutela e valorizzazione delle risorse idriche	0,00	0,00	0,00	0,00	0,00	0,00	0,00	0,00	0,00	0,00	0,00
07	Sviluppo sostenibile territorio montano piccoli Comuni	0,00	0,00	0,00	0,00	0,00	0,00	0,00	0,00	0,00	0,00	0,00
08	Qualità dell'aria e riduzione dell'inquinamento	0,00	0,00	0,00	0,00	0,00	0,00	0,00	0,00	0,00	0,00	0,00
09	Politica regionale unitaria per lo sviluppo sostenibile e la tutela del territorio e l'ambiente	0,00	0,00	0,00	0,00	0,00	0,00	0,00	0,00	0,00	0,00	0,00
	TOTALE MISSIONE 09 - Sviluppo sostenibile e tutela del territorio e dell'ambiente	0,00	0,00	1.144.230,06	0,00	0,00	0,00	0,00	0,00	0,00	0,00	1.144.230,06
10	MISSIONE 10 - Trasporti e diritto alla mobilità											
01	Trasporto ferroviario	0,00	0,00	0,00	0,00	0,00	0,00	0,00	0,00	0,00	0,00	0,00
02	Trasporto pubblico locale	0,00	0,00	0,00	0,00	0,00	0,00	0,00	0,00	0,00	0,00	0,00

PROSPETTO DELLE SPESE PER MISSIONI, PROGRAMMI E MACROAGGREGATI

SPESE CORRENTI - PAGAMENTI C/RESIDUI

Esercizio finanziario 2020

MISSIONI E PROGRAMMI \ MACROAGGREGATI		Redditi da lavoro dipendente	Imposte e tasse a carico dell'ente	Acquisto di beni e servizi	Trasferimenti correnti	Trasferimenti di tributi	Fondi perequativi	Interessi passivi	Altre spese per redditi da capitale	Rimborsi e poste correttive delle entrate	Altre spese correnti	Totale
		101	102	103	104	105	106	107	108	109	110	100
03	Trasporto per vie d'acqua	0,00	0,00	0,00	0,00	0,00	0,00	0,00	0,00	0,00	0,00	0,00
04	Altre modalità di trasporto	0,00	0,00	0,00	0,00	0,00	0,00	0,00	0,00	0,00	0,00	0,00
05	Viabilità e infrastrutture stradali	0,00	0,00	0,00	0,00	0,00	0,00	0,00	0,00	0,00	0,00	0,00
06	Politica regionale unitaria per i trasporti e il diritto alla mobilità	0,00	0,00	0,00	0,00	0,00	0,00	0,00	0,00	0,00	0,00	0,00
	TOTALE MISSIONE 10 - Trasporti e diritto alla mobilità	0,00	0,00	0,00	0,00	0,00	0,00	0,00	0,00	0,00	0,00	0,00
11	MISSIONE 11 - Soccorso civile											
01	Sistema di protezione civile	0,00	8.376,00	376.432,53	666.376,00	0,00	0,00	0,00	0,00	0,00	39,14	1.051.223,67
02	Interventi a seguito di calamità naturali	0,00	0,00	0,00	1.111.941,89	0,00	0,00	0,00	0,00	3.635,18	0,00	1.115.577,07
03	Politica regionale unitaria per il soccorso e la protezione civile	0,00	0,00	0,00	0,00	0,00	0,00	0,00	0,00	0,00	0,00	0,00
	TOTALE MISSIONE 11 - Soccorso civile	0,00	8.376,00	376.432,53	1.778.317,89	0,00	0,00	0,00	0,00	3.635,18	39,14	2.166.800,74
12	MISSIONE 12 - Diritti sociali, politiche sociali e famiglia											
01	Interventi per l'infanzia e i minori e per asili nido	0,00	0,00	0,00	0,00	0,00	0,00	0,00	0,00	0,00	0,00	0,00
02	Interventi per la disabilità	0,00	0,00	0,00	0,00	0,00	0,00	0,00	0,00	0,00	0,00	0,00
03	Interventi per gli anziani	0,00	0,00	0,00	0,00	0,00	0,00	0,00	0,00	0,00	0,00	0,00
04	Interventi per i soggetti a rischio di esclusione sociale	0,00	0,00	0,00	0,00	0,00	0,00	0,00	0,00	0,00	0,00	0,00
05	Interventi per le famiglie	0,00	0,00	0,00	0,00	0,00	0,00	0,00	0,00	0,00	0,00	0,00
06	Interventi per il diritto alla casa	0,00	0,00	0,00	0,00	0,00	0,00	0,00	0,00	0,00	0,00	0,00
07	Programmazione e governo della rete dei servizi socio-sanitari e sociali	0,00	0,00	0,00	0,00	0,00	0,00	0,00	0,00	0,00	0,00	0,00
08	Cooperazione e associazionismo	0,00	0,00	0,00	0,00	0,00	0,00	0,00	0,00	0,00	0,00	0,00
09	Servizio necroscopico e cimiteriale	0,00	0,00	0,00	0,00	0,00	0,00	0,00	0,00	0,00	0,00	0,00
10	Politica regionale unitaria per i diritti sociali e la famiglia	0,00	0,00	0,00	0,00	0,00	0,00	0,00	0,00	0,00	0,00	0,00
	TOTALE MISSIONE 12 - Diritti sociali, politiche sociali e famiglia	0,00	0,00	0,00	0,00	0,00	0,00	0,00	0,00	0,00	0,00	0,00
13	MISSIONE 13 - Tutela della salute											

PROSPETTO DELLE SPESE PER MISSIONI, PROGRAMMI E MACROAGGREGATI

SPESE CORRENTI - PAGAMENTI C/RESIDUI

Esercizio finanziario 2020

MISSIONI E PROGRAMMI \ MACROAGGREGATI		Redditi da lavoro dipendente	Imposte e tasse a carico dell'ente	Acquisto di beni e servizi	Trasferimenti correnti	Trasferimenti di tributi	Fondi perequativi	Interessi passivi	Altre spese per redditi da capitale	Rimborsi e poste correttive delle entrate	Altre spese correnti	Totale
		101	102	103	104	105	106	107	108	109	110	100
01	Servizio sanitario regionale - finanziamento ordinario corrente per la garanzia dei LEA	0,00	0,00	0,00	0,00	0,00	0,00	0,00	0,00	0,00	0,00	0,00
02	Servizio sanitario regionale - finanziamento aggiuntivo corrente per livelli di assistenza superiori ai LEA	0,00	0,00	0,00	0,00	0,00	0,00	0,00	0,00	0,00	0,00	0,00
03	Servizio sanitario regionale - finanziamento aggiuntivo corrente per la copertura dello squilibrio di bilancio corrente	0,00	0,00	0,00	0,00	0,00	0,00	0,00	0,00	0,00	0,00	0,00
04	Servizio sanitario regionale - ripiano di disavanzi sanitari relativi ad esercizi pregressi	0,00	0,00	0,00	0,00	0,00	0,00	0,00	0,00	0,00	0,00	0,00
06	Servizio sanitario regionale - restituzione maggiori gettiti SSN	0,00	0,00	0,00	0,00	0,00	0,00	0,00	0,00	0,00	0,00	0,00
07	Ulteriori spese in materia sanitaria	0,00	0,00	0,00	0,00	0,00	0,00	0,00	0,00	0,00	0,00	0,00
08	Politica regionale unitaria per la tutela della salute	0,00	0,00	0,00	0,00	0,00	0,00	0,00	0,00	0,00	0,00	0,00
	TOTALE MISSIONE 13 - Tutela della salute	0,00	0,00	0,00	0,00	0,00	0,00	0,00	0,00	0,00	0,00	0,00
14	MISSIONE 14 - Sviluppo economico e competitività											
01	Industria, PMI e Artigianato	0,00	0,00	0,00	0,00	0,00	0,00	0,00	0,00	0,00	0,00	0,00
02	Commercio - reti distributive - tutela dei consumatori	0,00	0,00	0,00	0,00	0,00	0,00	0,00	0,00	0,00	0,00	0,00
03	Ricerca e innovazione	0,00	0,00	0,00	0,00	0,00	0,00	0,00	0,00	0,00	0,00	0,00
04	Reti e altri servizi di pubblica utilità	0,00	0,00	0,00	0,00	0,00	0,00	0,00	0,00	0,00	0,00	0,00
05	Politica regionale unitaria per lo sviluppo economico e la competitività	0,00	0,00	0,00	0,00	0,00	0,00	0,00	0,00	0,00	0,00	0,00
	TOTALE MISSIONE 14 - Sviluppo economico e competitività	0,00	0,00	0,00	0,00	0,00	0,00	0,00	0,00	0,00	0,00	0,00
15	MISSIONE 15 - Politiche per il lavoro e la formazione professionale											
01	Servizi per lo sviluppo del mercato del lavoro	0,00	0,00	0,00	0,00	0,00	0,00	0,00	0,00	0,00	0,00	0,00
02	Formazione professionale	0,00	0,00	0,00	0,00	0,00	0,00	0,00	0,00	0,00	0,00	0,00
03	Sostegno all'occupazione	0,00	0,00	0,00	0,00	0,00	0,00	0,00	0,00	0,00	0,00	0,00
04	Politica regionale unitaria per il lavoro e la formazione professionale	0,00	0,00	0,00	0,00	0,00	0,00	0,00	0,00	0,00	0,00	0,00
	TOTALE MISSIONE 15 - Politiche per il lavoro e la formazione professionale	0,00	0,00	0,00	0,00	0,00	0,00	0,00	0,00	0,00	0,00	0,00

PROSPETTO DELLE SPESE PER MISSIONI, PROGRAMMI E MACROAGGREGATI

SPESE CORRENTI - PAGAMENTI C/RESIDUI

Esercizio finanziario 2020

MISSIONI E PROGRAMMI \ MACROAGGREGATI		Redditi da lavoro dipendente	Imposte e tasse a carico dell'ente	Acquisto di beni e servizi	Trasferimenti correnti	Trasferimenti di tributi	Fondi perequativi	Interessi passivi	Altre spese per redditi da capitale	Rimborsi e poste correttive delle entrate	Altre spese correnti	Totale
		101	102	103	104	105	106	107	108	109	110	100
16	MISSIONE 16 - Agricoltura, politiche agroalimentari e pesca											
01	Sviluppo del settore agricolo e del sistema agroalimentare	0,00	0,00	0,00	0,00	0,00	0,00	0,00	0,00	0,00	0,00	0,00
02	Caccia e pesca	0,00	0,00	0,00	0,00	0,00	0,00	0,00	0,00	0,00	0,00	0,00
03	Politica regionale unitaria per l'agricoltura, i sistemi agroalimentari, la caccia e la pesca	0,00	0,00	0,00	0,00	0,00	0,00	0,00	0,00	0,00	0,00	0,00
	TOTALE MISSIONE 16 - Agricoltura, politiche agroalimentari e pesca	0,00	0,00	0,00	0,00	0,00	0,00	0,00	0,00	0,00	0,00	0,00
17	MISSIONE 17 - Energia e diversificazione delle fonti energetiche											
01	Fonti energetiche	0,00	0,00	0,00	0,00	0,00	0,00	0,00	0,00	0,00	0,00	0,00
02	Politica regionale unitaria per l'energia e la diversificazione delle fonti energetiche	0,00	0,00	0,00	0,00	0,00	0,00	0,00	0,00	0,00	0,00	0,00
	TOTALE MISSIONE 17 - Energia e diversificazione delle fonti energetiche	0,00	0,00	0,00	0,00	0,00	0,00	0,00	0,00	0,00	0,00	0,00
18	MISSIONE 18 - Relazioni con le altre autonomie territoriali e locali											
01	Relazioni finanziarie con le altre autonomie territoriali	0,00	0,00	0,00	0,00	0,00	0,00	0,00	0,00	0,00	0,00	0,00
02	Politica regionale unitaria per le relazioni finanziarie con le altre autonomie territoriali	0,00	0,00	0,00	0,00	0,00	0,00	0,00	0,00	0,00	0,00	0,00
	TOTALE MISSIONE 18 - Relazioni con le altre autonomie territoriali e locali	0,00	0,00	0,00	0,00	0,00	0,00	0,00	0,00	0,00	0,00	0,00
19	MISSIONE 19 - Relazioni internazionali											
01	Relazioni internazionali e Cooperazione allo sviluppo	0,00	0,00	0,00	0,00	0,00	0,00	0,00	0,00	0,00	0,00	0,00
02	Cooperazione territoriale	0,00	0,00	0,00	0,00	0,00	0,00	0,00	0,00	0,00	0,00	0,00
	TOTALE MISSIONE 19 - Relazioni internazionali	0,00	0,00	0,00	0,00	0,00	0,00	0,00	0,00	0,00	0,00	0,00
20	MISSIONE 20 - Fondi e accantonamenti											
01	Fondo di riserva	0,00	0,00	0,00	0,00	0,00	0,00	0,00	0,00	0,00	0,00	0,00
02	Fondo crediti di dubbia esigibilità	0,00	0,00	0,00	0,00	0,00	0,00	0,00	0,00	0,00	0,00	0,00

PROSPETTO DELLE SPESE PER MISSIONI, PROGRAMMI E MACROAGGREGATI

SPESE CORRENTI - PAGAMENTI C/RESIDUI

Esercizio finanziario 2020

MISSIONI E PROGRAMMI \ MACROAGGREGATI		Redditi da lavoro dipendente	Imposte e tasse a carico dell'ente	Acquisto di beni e servizi	Trasferimenti correnti	Trasferimenti di tributi	Fondi perequativi	Interessi passivi	Altre spese per redditi da capitale	Rimborsi e poste correttive delle entrate	Altre spese correnti	Totale
		101	102	103	104	105	106	107	108	109	110	100
03	Altri fondi	0,00	0,00	0,00	0,00	0,00	0,00	0,00	0,00	0,00	0,00	0,00
	TOTALE MISSIONE 20 - Fondi e accantonamenti	0,00	0,00	0,00	0,00	0,00	0,00	0,00	0,00	0,00	0,00	0,00
50	MISSIONE 50 - Debito pubblico											
01	Quota interessi ammortamento mutui e prestiti obbligazionari	0,00	0,00	0,00	0,00	0,00	0,00	0,00	0,00	0,00	0,00	0,00
	TOTALE MISSIONE 50 - Debito pubblico	0,00	0,00	0,00	0,00	0,00	0,00	0,00	0,00	0,00	0,00	0,00
60	MISSIONE 60 - Anticipazioni finanziarie											
01	Restituzione anticipazioni di tesoreria	0,00	0,00	0,00	0,00	0,00	0,00	0,00	0,00	0,00	0,00	0,00
	TOTALE MISSIONE 60 - Anticipazioni finanziarie	0,00	0,00	0,00	0,00	0,00	0,00	0,00	0,00	0,00	0,00	0,00
TOTALE MACROAGGREGATI		0,00	8.376,00	1.520.662,59	1.778.317,89	0,00	0,00	0,00	0,00	3.635,18	39,14	3.311.030,80

**Prospetto delle Spese di bilancio
per Missioni, Programmi e Macro aggregati –
Spese in conto capitale e spese per incremento
di attività finanziarie - Impegni**

PROSPETTO DELLE SPESE PER MISSIONI, PROGRAMMI E MACROAGGREGATI
SPESE IN CONTO CAPITALE E SPESE PER INCREMENTO DI ATTIVITA' FINANZIARIE
IMPEGNI

Esercizio finanziario 2020

MISSIONI E PROGRAMMI \ MACROAGGREGATI	Tributi in conto capitale a carico dell'ente	Investimenti fissi lordi e acquisto di terreni	Contributi agli investimenti	Altri trasferimenti in conto capitale	Altre spese in conto capitale	Totale SPESE IN CONTO CAPITALE	Acquisizioni di attività finanziarie	Concessione crediti di breve termine	Concessione crediti di medio - lungo termine	Altre spese per incremento di attività finanziarie	Totale SPESE PER INCREMENTO DI ATTIVITA' FINANZIARIE
	201	202	203	204	205	200	301	302	303	304	300
01 MISSIONE 01 - Servizi istituzionali, generali e di gestione											
01 Organi istituzionali	0,00	0,00	0,00	0,00	0,00	0,00	0,00	0,00	0,00	0,00	0,00
02 Segreteria generale	0,00	0,00	0,00	0,00	0,00	0,00	0,00	0,00	0,00	0,00	0,00
03 Gestione economica, finanziaria, programmazione, provveditorato	0,00	0,00	0,00	0,00	0,00	0,00	0,00	0,00	0,00	0,00	0,00
04 Gestione delle entrate tributarie e servizi fiscali	0,00	0,00	0,00	0,00	0,00	0,00	0,00	0,00	0,00	0,00	0,00
05 Gestione dei beni demaniali e patrimoniali	0,00	0,00	0,00	0,00	0,00	0,00	0,00	0,00	0,00	0,00	0,00
06 Ufficio tecnico	0,00	0,00	0,00	0,00	0,00	0,00	0,00	0,00	0,00	0,00	0,00
07 Elezioni e consultazioni popolari - Anagrafe e stato civile	0,00	0,00	0,00	0,00	0,00	0,00	0,00	0,00	0,00	0,00	0,00
08 Statistica e sistemi informativi	0,00	0,00	0,00	0,00	0,00	0,00	0,00	0,00	0,00	0,00	0,00
09 Assistenza tecnico-amministrativa agli enti locali	0,00	0,00	0,00	0,00	0,00	0,00	0,00	0,00	0,00	0,00	0,00
10 Risorse umane	0,00	0,00	0,00	0,00	0,00	0,00	0,00	0,00	0,00	0,00	0,00
11 Altri servizi generali	0,00	0,00	0,00	0,00	0,00	0,00	0,00	0,00	0,00	0,00	0,00
12 Politica regionale unitaria per i servizi istituzionali, generali e di gestione	0,00	0,00	0,00	0,00	0,00	0,00	0,00	0,00	0,00	0,00	0,00
TOTALE MISSIONE 01 - Servizi istituzionali, generali e di gestione	0,00	0,00	0,00	0,00	0,00	0,00	0,00	0,00	0,00	0,00	0,00
02 MISSIONE 02 - Giustizia											
01 Uffici giudiziari	0,00	0,00	0,00	0,00	0,00	0,00	0,00	0,00	0,00	0,00	0,00
02 Casa circondariale e altri servizi	0,00	0,00	0,00	0,00	0,00	0,00	0,00	0,00	0,00	0,00	0,00
03 Politica regionale unitaria per la giustizia	0,00	0,00	0,00	0,00	0,00	0,00	0,00	0,00	0,00	0,00	0,00
TOTALE MISSIONE 02 - Giustizia	0,00	0,00	0,00	0,00	0,00	0,00	0,00	0,00	0,00	0,00	0,00
03 MISSIONE 03 - Ordine pubblico e sicurezza											
01 Polizia locale e amministrativa	0,00	0,00	0,00	0,00	0,00	0,00	0,00	0,00	0,00	0,00	0,00
02 Sistema integrato di sicurezza urbana	0,00	0,00	0,00	0,00	0,00	0,00	0,00	0,00	0,00	0,00	0,00
03 Politica regionale unitaria per l'ordine pubblico e la sicurezza	0,00	0,00	0,00	0,00	0,00	0,00	0,00	0,00	0,00	0,00	0,00

PROSPETTO DELLE SPESE PER MISSIONI, PROGRAMMI E MACROAGGREGATI
SPESE IN CONTO CAPITALE E SPESE PER INCREMENTO DI ATTIVITA' FINANZIARIE
IMPEGNI

Esercizio finanziario 2020

MISSIONI E PROGRAMMI \ MACROAGGREGATI	Tributi in conto capitale a carico dell'ente	Investimenti fissi lordi e acquisto di terreni	Contributi agli investimenti	Altri trasferimenti in conto capitale	Altre spese in conto capitale	Totale SPESE IN CONTO CAPITALE	Acquisizioni di attività finanziarie	Concessione crediti di breve termine	Concessione crediti di medio - lungo termine	Altre spese per incremento di attività finanziarie	Totale SPESE PER INCREMENTO DI ATTIVITA' FINANZIARIE
	201	202	203	204	205	200	301	302	303	304	300
TOTALE MISSIONE 03 - Ordine pubblico e sicurezza	0,00	0,00	0,00	0,00	0,00	0,00	0,00	0,00	0,00	0,00	0,00
04 MISSIONE 04 - Istruzione e diritto allo studio											
01 Istruzione prescolastica	0,00	0,00	0,00	0,00	0,00	0,00	0,00	0,00	0,00	0,00	0,00
02 Altri ordini di istruzione non universitaria	0,00	0,00	0,00	0,00	0,00	0,00	0,00	0,00	0,00	0,00	0,00
03 Edilizia scolastica	0,00	0,00	0,00	0,00	0,00	0,00	0,00	0,00	0,00	0,00	0,00
04 Istruzione universitaria	0,00	0,00	0,00	0,00	0,00	0,00	0,00	0,00	0,00	0,00	0,00
05 Istruzione tecnica superiore	0,00	0,00	0,00	0,00	0,00	0,00	0,00	0,00	0,00	0,00	0,00
06 Servizi ausiliari all'istruzione	0,00	0,00	0,00	0,00	0,00	0,00	0,00	0,00	0,00	0,00	0,00
07 Diritto allo studio	0,00	0,00	0,00	0,00	0,00	0,00	0,00	0,00	0,00	0,00	0,00
08 Politica regionale unitaria per l'istruzione e il diritto allo studio	0,00	0,00	0,00	0,00	0,00	0,00	0,00	0,00	0,00	0,00	0,00
TOTALE MISSIONE 04 - Istruzione e diritto allo studio	0,00	0,00	0,00	0,00	0,00	0,00	0,00	0,00	0,00	0,00	0,00
05 MISSIONE 05 - Tutela e valorizzazione dei beni e delle attività culturali											
01 Valorizzazione dei beni di interesse storico	0,00	0,00	0,00	0,00	0,00	0,00	0,00	0,00	0,00	0,00	0,00
02 Attività culturali e interventi diversi nel settore culturale	0,00	0,00	0,00	0,00	0,00	0,00	0,00	0,00	0,00	0,00	0,00
03 Politica regionale unitaria per la tutela dei beni e delle attività culturali	0,00	0,00	0,00	0,00	0,00	0,00	0,00	0,00	0,00	0,00	0,00
TOTALE MISSIONE 05 - Tutela e valorizzazione dei beni e delle attività culturali	0,00	0,00	0,00	0,00	0,00	0,00	0,00	0,00	0,00	0,00	0,00
06 MISSIONE 06 - Politiche giovanili, sport e tempo libero											
01 Sport e tempo libero	0,00	0,00	0,00	0,00	0,00	0,00	0,00	0,00	0,00	0,00	0,00
02 Giovani	0,00	0,00	0,00	0,00	0,00	0,00	0,00	0,00	0,00	0,00	0,00
03 Politica regionale unitaria per i giovani, lo sport e il tempo libero	0,00	0,00	0,00	0,00	0,00	0,00	0,00	0,00	0,00	0,00	0,00
TOTALE MISSIONE 06 - Politiche giovanili, sport e tempo libero	0,00	0,00	0,00	0,00	0,00	0,00	0,00	0,00	0,00	0,00	0,00

PROSPETTO DELLE SPESE PER MISSIONI, PROGRAMMI E MACROAGGREGATI
SPESE IN CONTO CAPITALE E SPESE PER INCREMENTO DI ATTIVITA' FINANZIARIE
IMPEGNI

Esercizio finanziario 2020

MISSIONI E PROGRAMMI \ MACROAGGREGATI	Tributi in conto capitale a carico dell'ente	Investimenti fissi lordi e acquisto di terreni	Contributi agli investimenti	Altri trasferimenti in conto capitale	Altre spese in conto capitale	Totale SPESE IN CONTO CAPITALE	Acquisizioni di attività finanziarie	Concessione crediti di breve termine	Concessione crediti di medio - lungo termine	Altre spese per incremento di attività finanziarie	Totale SPESE PER INCREMENTO DI ATTIVITA' FINANZIARIE
	201	202	203	204	205	200	301	302	303	304	300
07 MISSIONE 07 - Turismo											
01 Sviluppo e la valorizzazione del turismo	0,00	0,00	0,00	0,00	0,00	0,00	0,00	0,00	0,00	0,00	0,00
02 Politica regionale unitaria per il turismo	0,00	0,00	0,00	0,00	0,00	0,00	0,00	0,00	0,00	0,00	0,00
TOTALE MISSIONE 07 - Turismo	0,00	0,00	0,00	0,00	0,00	0,00	0,00	0,00	0,00	0,00	0,00
08 MISSIONE 08 - Assetto del territorio ed edilizia abitativa											
01 Urbanistica e assetto del territorio	0,00	0,00	0,00	0,00	0,00	0,00	0,00	0,00	0,00	0,00	0,00
02 Edilizia residenziale pubblica e locale e piani di edilizia economico-popolare	0,00	0,00	0,00	0,00	0,00	0,00	0,00	0,00	0,00	0,00	0,00
03 Politica regionale unitaria per l'assetto del territorio e l'edilizia abitativa	0,00	0,00	0,00	0,00	0,00	0,00	0,00	0,00	0,00	0,00	0,00
TOTALE MISSIONE 08 - Assetto del territorio ed edilizia abitativa	0,00	0,00	0,00	0,00	0,00	0,00	0,00	0,00	0,00	0,00	0,00
09 MISSIONE 09 - Sviluppo sostenibile e tutela del territorio e dell'ambiente											
01 Difesa del suolo	0,00	6.452.804,18	0,00	0,00	0,00	6.452.804,18	0,00	0,00	0,00	0,00	0,00
02 Tutela, valorizzazione e recupero ambientale	0,00	0,00	0,00	0,00	0,00	0,00	0,00	0,00	0,00	0,00	0,00
03 Rifiuti	0,00	0,00	0,00	0,00	0,00	0,00	0,00	0,00	0,00	0,00	0,00
04 Servizio idrico integrato	0,00	0,00	0,00	0,00	0,00	0,00	0,00	0,00	0,00	0,00	0,00
05 Aree protette, parchi naturali, protezione naturalistica e forestazione	0,00	0,00	0,00	0,00	0,00	0,00	0,00	0,00	0,00	0,00	0,00
06 Tutela e valorizzazione delle risorse idriche	0,00	0,00	0,00	0,00	0,00	0,00	0,00	0,00	0,00	0,00	0,00
07 Sviluppo sostenibile territorio montano piccoli Comuni	0,00	0,00	0,00	0,00	0,00	0,00	0,00	0,00	0,00	0,00	0,00
08 Qualità dell'aria e riduzione dell'inquinamento	0,00	0,00	0,00	0,00	0,00	0,00	0,00	0,00	0,00	0,00	0,00
09 Politica regionale unitaria per lo sviluppo sostenibile e la tutela del territorio e l'ambiente	0,00	0,00	0,00	0,00	0,00	0,00	0,00	0,00	0,00	0,00	0,00
TOTALE MISSIONE 09 - Sviluppo sostenibile e tutela del territorio e dell'ambiente	0,00	6.452.804,18	0,00	0,00	0,00	6.452.804,18	0,00	0,00	0,00	0,00	0,00
10 MISSIONE 10 - Trasporti e diritto alla mobilità											

PROSPETTO DELLE SPESE PER MISSIONI, PROGRAMMI E MACROAGGREGATI
SPESE IN CONTO CAPITALE E SPESE PER INCREMENTO DI ATTIVITA' FINANZIARIE
IMPEGNI

Esercizio finanziario 2020

MISSIONI E PROGRAMMI \ MACROAGGREGATI	Tributi in conto capitale a carico dell'ente	Investimenti fissi lordi e acquisto di terreni	Contributi agli investimenti	Altri trasferimenti in conto capitale	Altre spese in conto capitale	Totale SPESE IN CONTO CAPITALE	Acquisizioni di attività finanziarie	Concessione crediti di breve termine	Concessione crediti di medio - lungo termine	Altre spese per incremento di attività finanziarie	Totale SPESE PER INCREMENTO DI ATTIVITA' FINANZIARIE
	201	202	203	204	205	200	301	302	303	304	300
01 Trasporto ferroviario	0,00	0,00	0,00	0,00	0,00	0,00	0,00	0,00	0,00	0,00	0,00
02 Trasporto pubblico locale	0,00	0,00	0,00	0,00	0,00	0,00	0,00	0,00	0,00	0,00	0,00
03 Trasporto per vie d'acqua	0,00	0,00	0,00	0,00	0,00	0,00	0,00	0,00	0,00	0,00	0,00
04 Altre modalità di trasporto	0,00	0,00	0,00	0,00	0,00	0,00	0,00	0,00	0,00	0,00	0,00
05 Viabilità e infrastrutture stradali	0,00	0,00	0,00	0,00	0,00	0,00	0,00	0,00	0,00	0,00	0,00
06 Politica regionale unitaria per i trasporti e il diritto alla mobilità	0,00	0,00	0,00	0,00	0,00	0,00	0,00	0,00	0,00	0,00	0,00
TOTALE MISSIONE 10 - Trasporti e diritto alla mobilità	0,00	0,00	0,00	0,00	0,00	0,00	0,00	0,00	0,00	0,00	0,00
11 MISSIONE 11 - Soccorso civile											
01 Sistema di protezione civile	0,00	1.824.808,61	6.071.526,00	0,00	0,00	7.896.334,61	0,00	0,00	0,00	0,00	0,00
02 Interventi a seguito di calamità naturali	0,00	3.616.571,56	10.980.969,01	0,00	3.861,99	14.601.402,56	0,00	0,00	0,00	0,00	0,00
03 Politica regionale unitaria per il soccorso e la protezione civile	0,00	0,00	0,00	0,00	0,00	0,00	0,00	0,00	0,00	0,00	0,00
TOTALE MISSIONE 11 - Soccorso civile	0,00	5.441.380,17	17.052.495,01	0,00	3.861,99	22.497.737,17	0,00	0,00	0,00	0,00	0,00
12 MISSIONE 12 - Diritti sociali, politiche sociali e famiglia											
01 Interventi per l'infanzia e i minori e per asili nido	0,00	0,00	0,00	0,00	0,00	0,00	0,00	0,00	0,00	0,00	0,00
02 Interventi per la disabilità	0,00	0,00	0,00	0,00	0,00	0,00	0,00	0,00	0,00	0,00	0,00
03 Interventi per gli anziani	0,00	0,00	0,00	0,00	0,00	0,00	0,00	0,00	0,00	0,00	0,00
04 Interventi per i soggetti a rischio di esclusione sociale	0,00	0,00	0,00	0,00	0,00	0,00	0,00	0,00	0,00	0,00	0,00
05 Interventi per le famiglie	0,00	0,00	0,00	0,00	0,00	0,00	0,00	0,00	0,00	0,00	0,00
06 Interventi per il diritto alla casa	0,00	0,00	0,00	0,00	0,00	0,00	0,00	0,00	0,00	0,00	0,00
07 Programmazione e governo della rete dei servizi sociosanitari e sociali	0,00	0,00	0,00	0,00	0,00	0,00	0,00	0,00	0,00	0,00	0,00
08 Cooperazione e associazionismo	0,00	0,00	0,00	0,00	0,00	0,00	0,00	0,00	0,00	0,00	0,00
09 Servizio necroscopico e cimiteriale	0,00	0,00	0,00	0,00	0,00	0,00	0,00	0,00	0,00	0,00	0,00
10 Politica regionale unitaria per i diritti sociali e la famiglia	0,00	0,00	0,00	0,00	0,00	0,00	0,00	0,00	0,00	0,00	0,00
TOTALE MISSIONE 12 - Diritti sociali, politiche sociali e famiglia	0,00	0,00	0,00	0,00	0,00	0,00	0,00	0,00	0,00	0,00	0,00

PROSPETTO DELLE SPESE PER MISSIONI, PROGRAMMI E MACROAGGREGATI
SPESE IN CONTO CAPITALE E SPESE PER INCREMENTO DI ATTIVITA' FINANZIARIE
IMPEGNI

Esercizio finanziario 2020

MISSIONI E PROGRAMMI \ MACROAGGREGATI	Tributi in conto capitale a carico dell'ente	Investimenti fissi lordi e acquisto di terreni	Contributi agli investimenti	Altri trasferimenti in conto capitale	Altre spese in conto capitale	Totale SPESE IN CONTO CAPITALE	Acquisizioni di attività finanziarie	Concessione crediti di breve termine	Concessione crediti di medio - lungo termine	Altre spese per incremento di attività finanziarie	Totale SPESE PER INCREMENTO DI ATTIVITA' FINANZIARIE
	201	202	203	204	205	200	301	302	303	304	300
13 MISSIONE 13 - Tutela della salute											
01 Servizio sanitario regionale - finanziamento ordinario corrente per la garanzia dei LEA	0,00	0,00	0,00	0,00	0,00	0,00	0,00	0,00	0,00	0,00	0,00
04 Servizio sanitario regionale - ripiano di disavanzi sanitari relativi ad esercizi pregressi	0,00	0,00	0,00	0,00	0,00	0,00	0,00	0,00	0,00	0,00	0,00
05 Servizio sanitario regionale - investimenti sanitari	0,00	0,00	0,00	0,00	0,00	0,00	0,00	0,00	0,00	0,00	0,00
07 Ulteriori spese in materia sanitaria	0,00	0,00	0,00	0,00	0,00	0,00	0,00	0,00	0,00	0,00	0,00
08 Politica regionale unitaria per la tutela della salute	0,00	0,00	0,00	0,00	0,00	0,00	0,00	0,00	0,00	0,00	0,00
TOTALE MISSIONE 13 - Tutela della salute	0,00	0,00	0,00	0,00	0,00	0,00	0,00	0,00	0,00	0,00	0,00
14 MISSIONE 14 - Sviluppo economico e competitività											
01 Industria, PMI e Artigianato	0,00	0,00	0,00	0,00	0,00	0,00	0,00	0,00	0,00	0,00	0,00
02 Commercio - reti distributive - tutela dei consumatori	0,00	0,00	0,00	0,00	0,00	0,00	0,00	0,00	0,00	0,00	0,00
03 Ricerca e innovazione	0,00	0,00	0,00	0,00	0,00	0,00	0,00	0,00	0,00	0,00	0,00
04 Reti e altri servizi di pubblica utilità	0,00	0,00	0,00	0,00	0,00	0,00	0,00	0,00	0,00	0,00	0,00
05 Politica regionale unitaria per lo sviluppo economico e la competitività	0,00	0,00	0,00	0,00	0,00	0,00	0,00	0,00	0,00	0,00	0,00
TOTALE MISSIONE 14 - Sviluppo economico e competitività	0,00	0,00	0,00	0,00	0,00	0,00	0,00	0,00	0,00	0,00	0,00
15 MISSIONE 15 - Politiche per il lavoro e la formazione professionale											
01 Servizi per lo sviluppo del mercato del lavoro	0,00	0,00	0,00	0,00	0,00	0,00	0,00	0,00	0,00	0,00	0,00
02 Formazione professionale	0,00	0,00	0,00	0,00	0,00	0,00	0,00	0,00	0,00	0,00	0,00
03 Sostegno all'occupazione	0,00	0,00	0,00	0,00	0,00	0,00	0,00	0,00	0,00	0,00	0,00
04 Politica regionale unitaria per il lavoro e la formazione professionale	0,00	0,00	0,00	0,00	0,00	0,00	0,00	0,00	0,00	0,00	0,00
TOTALE MISSIONE 15 - Politiche per il lavoro e la formazione professionale	0,00	0,00	0,00	0,00	0,00	0,00	0,00	0,00	0,00	0,00	0,00
16 MISSIONE 16 - Agricoltura, politiche agroalimentari e pesca											

PROSPETTO DELLE SPESE PER MISSIONI, PROGRAMMI E MACROAGGREGATI
SPESE IN CONTO CAPITALE E SPESE PER INCREMENTO DI ATTIVITA' FINANZIARIE
IMPEGNI

Esercizio finanziario 2020

MISSIONI E PROGRAMMI \ MACROAGGREGATI	Tributi in conto capitale a carico dell'ente	Investimenti fissi lordi e acquisto di terreni	Contributi agli investimenti	Altri trasferimenti in conto capitale	Altre spese in conto capitale	Totale SPESE IN CONTO CAPITALE	Acquisizioni di attività finanziarie	Concessione crediti di breve termine	Concessione crediti di medio - lungo termine	Altre spese per incremento di attività finanziarie	Totale SPESE PER INCREMENTO DI ATTIVITA' FINANZIARIE
	201	202	203	204	205	200	301	302	303	304	300
01 Sviluppo del settore agricolo e del sistema agroalimentare	0,00	0,00	0,00	0,00	0,00	0,00	0,00	0,00	0,00	0,00	0,00
02 Caccia e pesca	0,00	0,00	0,00	0,00	0,00	0,00	0,00	0,00	0,00	0,00	0,00
03 Politica regionale unitaria per l'agricoltura, i sistemi agroalimentari, la caccia e la pesca	0,00	0,00	0,00	0,00	0,00	0,00	0,00	0,00	0,00	0,00	0,00
TOTALE MISSIONE 16 - Agricoltura, politiche agroalimentari e pesca	0,00	0,00	0,00	0,00	0,00	0,00	0,00	0,00	0,00	0,00	0,00
17 MISSIONE 17 - Energia e diversificazione delle fonti energetiche											
01 Fonti energetiche	0,00	0,00	0,00	0,00	0,00	0,00	0,00	0,00	0,00	0,00	0,00
02 Politica regionale unitaria per l'energia e la diversificazione delle fonti energetiche	0,00	0,00	0,00	0,00	0,00	0,00	0,00	0,00	0,00	0,00	0,00
TOTALE MISSIONE 17 - Energia e diversificazione delle fonti energetiche	0,00	0,00	0,00	0,00	0,00	0,00	0,00	0,00	0,00	0,00	0,00
18 MISSIONE 18 - Relazioni con le altre autonomie territoriali e locali											
01 Relazioni finanziarie con le altre autonomie territoriali	0,00	0,00	0,00	0,00	0,00	0,00	0,00	0,00	0,00	0,00	0,00
02 Politica regionale unitaria per le relazioni finanziarie con le altre autonomie territoriali	0,00	0,00	0,00	0,00	0,00	0,00	0,00	0,00	0,00	0,00	0,00
TOTALE MISSIONE 18 - Relazioni con le altre autonomie territoriali e locali	0,00	0,00	0,00	0,00	0,00	0,00	0,00	0,00	0,00	0,00	0,00
19 MISSIONE 19 - Relazioni internazionali											
01 Relazioni internazionali e Cooperazione allo sviluppo	0,00	0,00	0,00	0,00	0,00	0,00	0,00	0,00	0,00	0,00	0,00
02 Cooperazione territoriale	0,00	0,00	0,00	0,00	0,00	0,00	0,00	0,00	0,00	0,00	0,00
TOTALE MISSIONE 19 - Relazioni internazionali	0,00	0,00	0,00	0,00	0,00	0,00	0,00	0,00	0,00	0,00	0,00
20 MISSIONE 20 - Fondi e accantonamenti											
02 Fondo crediti di dubbia esigibilità	0,00	0,00	0,00	0,00	0,00	0,00	0,00	0,00	0,00	0,00	0,00
03 Altri fondi	0,00	0,00	0,00	0,00	0,00	0,00	0,00	0,00	0,00	0,00	0,00
TOTALE MISSIONE 20 - Fondi e accantonamenti	0,00	0,00	0,00	0,00	0,00	0,00	0,00	0,00	0,00	0,00	0,00
TOTALE MACROAGGREGATI	0,00	11.894.184,35	17.052.495,01	0,00	3.861,99	28.950.541,35	0,00	0,00	0,00	0,00	0,00

**Prospetto delle Spese di bilancio per Missioni,
Programmi e Macro aggregati –
Spese in conto capitale e spese per incremento
di attività finanziarie –
pagamenti in c/competenza**

PROSPETTO DELLE SPESE PER MISSIONI, PROGRAMMI E MACROAGGREGATI
SPESE IN CONTO CAPITALE E SPESE PER INCREMENTO DI ATTIVITA' FINANZIARIE
PAGAMENTI IN C/COMPETENZA

Esercizio finanziario 2020

MISSIONI E PROGRAMMI \ MACROAGGREGATI	Tributi in conto capitale a carico dell'ente	Investimenti fissi lordi e acquisto di terreni	Contributi agli investimenti	Altri trasferimenti in conto capitale	Altre spese in conto capitale	Totale SPESE IN CONTO CAPITALE	Acquisizioni di attività finanziarie	Concessione crediti di breve termine	Concessione crediti di medio - lungo termine	Altre spese per incremento di attività finanziarie	Totale SPESE PER INCREMENTO DI ATTIVITA' FINANZIARIE
	201	202	203	204	205	200	301	302	303	304	300
01 MISSIONE 01 - Servizi istituzionali, generali e di gestione											
01 Organi istituzionali	0,00	0,00	0,00	0,00	0,00	0,00	0,00	0,00	0,00	0,00	0,00
02 Segreteria generale	0,00	0,00	0,00	0,00	0,00	0,00	0,00	0,00	0,00	0,00	0,00
03 Gestione economica, finanziaria, programmazione, provveditorato	0,00	0,00	0,00	0,00	0,00	0,00	0,00	0,00	0,00	0,00	0,00
04 Gestione delle entrate tributarie e servizi fiscali	0,00	0,00	0,00	0,00	0,00	0,00	0,00	0,00	0,00	0,00	0,00
05 Gestione dei beni demaniali e patrimoniali	0,00	0,00	0,00	0,00	0,00	0,00	0,00	0,00	0,00	0,00	0,00
06 Ufficio tecnico	0,00	0,00	0,00	0,00	0,00	0,00	0,00	0,00	0,00	0,00	0,00
07 Elezioni e consultazioni popolari - Anagrafe e stato civile	0,00	0,00	0,00	0,00	0,00	0,00	0,00	0,00	0,00	0,00	0,00
08 Statistica e sistemi informativi	0,00	0,00	0,00	0,00	0,00	0,00	0,00	0,00	0,00	0,00	0,00
09 Assistenza tecnico-amministrativa agli enti locali	0,00	0,00	0,00	0,00	0,00	0,00	0,00	0,00	0,00	0,00	0,00
10 Risorse umane	0,00	0,00	0,00	0,00	0,00	0,00	0,00	0,00	0,00	0,00	0,00
11 Altri servizi generali	0,00	0,00	0,00	0,00	0,00	0,00	0,00	0,00	0,00	0,00	0,00
12 Politica regionale unitaria per i servizi istituzionali, generali e di gestione	0,00	0,00	0,00	0,00	0,00	0,00	0,00	0,00	0,00	0,00	0,00
TOTALE MISSIONE 01 - Servizi istituzionali, generali e di gestione	0,00	0,00	0,00	0,00	0,00	0,00	0,00	0,00	0,00	0,00	0,00
02 MISSIONE 02 - Giustizia											
01 Uffici giudiziari	0,00	0,00	0,00	0,00	0,00	0,00	0,00	0,00	0,00	0,00	0,00
02 Casa circondariale e altri servizi	0,00	0,00	0,00	0,00	0,00	0,00	0,00	0,00	0,00	0,00	0,00
03 Politica regionale unitaria per la giustizia	0,00	0,00	0,00	0,00	0,00	0,00	0,00	0,00	0,00	0,00	0,00
TOTALE MISSIONE 02 - Giustizia	0,00	0,00	0,00	0,00	0,00	0,00	0,00	0,00	0,00	0,00	0,00
03 MISSIONE 03 - Ordine pubblico e sicurezza											
01 Polizia locale e amministrativa	0,00	0,00	0,00	0,00	0,00	0,00	0,00	0,00	0,00	0,00	0,00
02 Sistema integrato di sicurezza urbana	0,00	0,00	0,00	0,00	0,00	0,00	0,00	0,00	0,00	0,00	0,00
03 Politica regionale unitaria per l'ordine pubblico e la sicurezza	0,00	0,00	0,00	0,00	0,00	0,00	0,00	0,00	0,00	0,00	0,00

PROSPETTO DELLE SPESE PER MISSIONI, PROGRAMMI E MACROAGGREGATI
SPESE IN CONTO CAPITALE E SPESE PER INCREMENTO DI ATTIVITA' FINANZIARIE
PAGAMENTI IN C/COMPETENZA

Esercizio finanziario 2020

MISSIONI E PROGRAMMI \ MACROAGGREGATI	Tributi in conto capitale a carico dell'ente	Investimenti fissi lordi e acquisto di terreni	Contributi agli investimenti	Altri trasferimenti in conto capitale	Altre spese in conto capitale	Totale SPESE IN CONTO CAPITALE	Acquisizioni di attività finanziarie	Concessione crediti di breve termine	Concessione crediti di medio - lungo termine	Altre spese per incremento di attività finanziarie	Totale SPESE PER INCREMENTO DI ATTIVITA' FINANZIARIE
	201	202	203	204	205	200	301	302	303	304	300
TOTALE MISSIONE 03 - Ordine pubblico e sicurezza	0,00	0,00	0,00	0,00	0,00	0,00	0,00	0,00	0,00	0,00	0,00
04 MISSIONE 04 - Istruzione e diritto allo studio											
01 Istruzione prescolastica	0,00	0,00	0,00	0,00	0,00	0,00	0,00	0,00	0,00	0,00	0,00
02 Altri ordini di istruzione non universitaria	0,00	0,00	0,00	0,00	0,00	0,00	0,00	0,00	0,00	0,00	0,00
03 Edilizia scolastica	0,00	0,00	0,00	0,00	0,00	0,00	0,00	0,00	0,00	0,00	0,00
04 Istruzione universitaria	0,00	0,00	0,00	0,00	0,00	0,00	0,00	0,00	0,00	0,00	0,00
05 Istruzione tecnica superiore	0,00	0,00	0,00	0,00	0,00	0,00	0,00	0,00	0,00	0,00	0,00
06 Servizi ausiliari all'istruzione	0,00	0,00	0,00	0,00	0,00	0,00	0,00	0,00	0,00	0,00	0,00
07 Diritto allo studio	0,00	0,00	0,00	0,00	0,00	0,00	0,00	0,00	0,00	0,00	0,00
08 Politica regionale unitaria per l'istruzione e il diritto allo studio	0,00	0,00	0,00	0,00	0,00	0,00	0,00	0,00	0,00	0,00	0,00
TOTALE MISSIONE 04 - Istruzione e diritto allo studio	0,00	0,00	0,00	0,00	0,00	0,00	0,00	0,00	0,00	0,00	0,00
05 MISSIONE 05 - Tutela e valorizzazione dei beni e delle attività culturali											
01 Valorizzazione dei beni di interesse storico	0,00	0,00	0,00	0,00	0,00	0,00	0,00	0,00	0,00	0,00	0,00
02 Attività culturali e interventi diversi nel settore culturale	0,00	0,00	0,00	0,00	0,00	0,00	0,00	0,00	0,00	0,00	0,00
03 Politica regionale unitaria per la tutela dei beni e delle attività culturali	0,00	0,00	0,00	0,00	0,00	0,00	0,00	0,00	0,00	0,00	0,00
TOTALE MISSIONE 05 - Tutela e valorizzazione dei beni e delle attività culturali	0,00	0,00	0,00	0,00	0,00	0,00	0,00	0,00	0,00	0,00	0,00
06 MISSIONE 06 - Politiche giovanili, sport e tempo libero											
01 Sport e tempo libero	0,00	0,00	0,00	0,00	0,00	0,00	0,00	0,00	0,00	0,00	0,00
02 Giovani	0,00	0,00	0,00	0,00	0,00	0,00	0,00	0,00	0,00	0,00	0,00
03 Politica regionale unitaria per i giovani, lo sport e il tempo libero	0,00	0,00	0,00	0,00	0,00	0,00	0,00	0,00	0,00	0,00	0,00
TOTALE MISSIONE 06 - Politiche giovanili, sport e tempo libero	0,00	0,00	0,00	0,00	0,00	0,00	0,00	0,00	0,00	0,00	0,00

PROSPETTO DELLE SPESE PER MISSIONI, PROGRAMMI E MACROAGGREGATI
SPESE IN CONTO CAPITALE E SPESE PER INCREMENTO DI ATTIVITA' FINANZIARIE
PAGAMENTI IN C/COMPETENZA

Esercizio finanziario 2020

MISSIONI E PROGRAMMI \ MACROAGGREGATI	Tributi in conto capitale a carico dell'ente	Investimenti fissi lordi e acquisto di terreni	Contributi agli investimenti	Altri trasferimenti in conto capitale	Altre spese in conto capitale	Totale SPESE IN CONTO CAPITALE	Acquisizioni di attività finanziarie	Concessione crediti di breve termine	Concessione crediti di medio - lungo termine	Altre spese per incremento di attività finanziarie	Totale SPESE PER INCREMENTO DI ATTIVITA' FINANZIARIE
	201	202	203	204	205	200	301	302	303	304	300
07 MISSIONE 07 - Turismo											
01 Sviluppo e la valorizzazione del turismo	0,00	0,00	0,00	0,00	0,00	0,00	0,00	0,00	0,00	0,00	0,00
02 Politica regionale unitaria per il turismo	0,00	0,00	0,00	0,00	0,00	0,00	0,00	0,00	0,00	0,00	0,00
TOTALE MISSIONE 07 - Turismo	0,00	0,00	0,00	0,00	0,00	0,00	0,00	0,00	0,00	0,00	0,00
08 MISSIONE 08 - Assetto del territorio ed edilizia abitativa											
01 Urbanistica e assetto del territorio	0,00	0,00	0,00	0,00	0,00	0,00	0,00	0,00	0,00	0,00	0,00
02 Edilizia residenziale pubblica e locale e piani di edilizia economico-popolare	0,00	0,00	0,00	0,00	0,00	0,00	0,00	0,00	0,00	0,00	0,00
03 Politica regionale unitaria per l'assetto del territorio e l'edilizia abitativa	0,00	0,00	0,00	0,00	0,00	0,00	0,00	0,00	0,00	0,00	0,00
TOTALE MISSIONE 08 - Assetto del territorio ed edilizia abitativa	0,00	0,00	0,00	0,00	0,00	0,00	0,00	0,00	0,00	0,00	0,00
09 MISSIONE 09 - Sviluppo sostenibile e tutela del territorio e dell'ambiente											
01 Difesa del suolo	0,00	5.463.458,98	0,00	0,00	0,00	5.463.458,98	0,00	0,00	0,00	0,00	0,00
02 Tutela, valorizzazione e recupero ambientale	0,00	0,00	0,00	0,00	0,00	0,00	0,00	0,00	0,00	0,00	0,00
03 Rifiuti	0,00	0,00	0,00	0,00	0,00	0,00	0,00	0,00	0,00	0,00	0,00
04 Servizio idrico integrato	0,00	0,00	0,00	0,00	0,00	0,00	0,00	0,00	0,00	0,00	0,00
05 Aree protette, parchi naturali, protezione naturalistica e forestazione	0,00	0,00	0,00	0,00	0,00	0,00	0,00	0,00	0,00	0,00	0,00
06 Tutela e valorizzazione delle risorse idriche	0,00	0,00	0,00	0,00	0,00	0,00	0,00	0,00	0,00	0,00	0,00
07 Sviluppo sostenibile territorio montano piccoli Comuni	0,00	0,00	0,00	0,00	0,00	0,00	0,00	0,00	0,00	0,00	0,00
08 Qualità dell'aria e riduzione dell'inquinamento	0,00	0,00	0,00	0,00	0,00	0,00	0,00	0,00	0,00	0,00	0,00
09 Politica regionale unitaria per lo sviluppo sostenibile e la tutela del territorio e l'ambiente	0,00	0,00	0,00	0,00	0,00	0,00	0,00	0,00	0,00	0,00	0,00
TOTALE MISSIONE 09 - Sviluppo sostenibile e tutela del territorio e dell'ambiente	0,00	5.463.458,98	0,00	0,00	0,00	5.463.458,98	0,00	0,00	0,00	0,00	0,00
10 MISSIONE 10 - Trasporti e diritto alla mobilità											

PROSPETTO DELLE SPESE PER MISSIONI, PROGRAMMI E MACROAGGREGATI
SPESE IN CONTO CAPITALE E SPESE PER INCREMENTO DI ATTIVITA' FINANZIARIE
PAGAMENTI IN C/COMPETENZA
Esercizio finanziario 2020

MISSIONI E PROGRAMMI \ MACROAGGREGATI		Tributi in conto capitale a carico dell'ente	Investimenti fissi lordi e acquisto di terreni	Contributi agli investimenti	Altri trasferimenti in conto capitale	Altre spese in conto capitale	Totale SPESE IN CONTO CAPITALE	Acquisizioni di attività finanziarie	Concessione crediti di breve termine	Concessione crediti di medio - lungo termine	Altre spese per incremento di attività finanziarie	Totale SPESE PER INCREMENTO DI ATTIVITA' FINANZIARIE
		201	202	203	204	205	200	301	302	303	304	300
01	Trasporto ferroviario	0,00	0,00	0,00	0,00	0,00	0,00	0,00	0,00	0,00	0,00	0,00
02	Trasporto pubblico locale	0,00	0,00	0,00	0,00	0,00	0,00	0,00	0,00	0,00	0,00	0,00
03	Trasporto per vie d'acqua	0,00	0,00	0,00	0,00	0,00	0,00	0,00	0,00	0,00	0,00	0,00
04	Altre modalità di trasporto	0,00	0,00	0,00	0,00	0,00	0,00	0,00	0,00	0,00	0,00	0,00
05	Viabilità e infrastrutture stradali	0,00	0,00	0,00	0,00	0,00	0,00	0,00	0,00	0,00	0,00	0,00
06	Politica regionale unitaria per i trasporti e il diritto alla mobilità	0,00	0,00	0,00	0,00	0,00	0,00	0,00	0,00	0,00	0,00	0,00
	TOTALE MISSIONE 10 - Trasporti e diritto alla mobilità	0,00	0,00	0,00	0,00	0,00	0,00	0,00	0,00	0,00	0,00	0,00
11	MISSIONE 11 - Soccorso civile											
01	Sistema di protezione civile	0,00	1.316.521,04	253.000,00	0,00	0,00	1.569.521,04	0,00	0,00	0,00	0,00	0,00
02	Interventi a seguito di calamità naturali	0,00	3.614.303,83	4.719.645,43	0,00	3.861,99	8.337.811,25	0,00	0,00	0,00	0,00	0,00
03	Politica regionale unitaria per il soccorso e la protezione civile	0,00	0,00	0,00	0,00	0,00	0,00	0,00	0,00	0,00	0,00	0,00
	TOTALE MISSIONE 11 - Soccorso civile	0,00	4.930.824,87	4.972.645,43	0,00	3.861,99	9.907.332,29	0,00	0,00	0,00	0,00	0,00
12	MISSIONE 12 - Diritti sociali, politiche sociali e famiglia											
01	Interventi per l'infanzia e i minori e per asili nido	0,00	0,00	0,00	0,00	0,00	0,00	0,00	0,00	0,00	0,00	0,00
02	Interventi per la disabilità	0,00	0,00	0,00	0,00	0,00	0,00	0,00	0,00	0,00	0,00	0,00
03	Interventi per gli anziani	0,00	0,00	0,00	0,00	0,00	0,00	0,00	0,00	0,00	0,00	0,00
04	Interventi per i soggetti a rischio di esclusione sociale	0,00	0,00	0,00	0,00	0,00	0,00	0,00	0,00	0,00	0,00	0,00
05	Interventi per le famiglie	0,00	0,00	0,00	0,00	0,00	0,00	0,00	0,00	0,00	0,00	0,00
06	Interventi per il diritto alla casa	0,00	0,00	0,00	0,00	0,00	0,00	0,00	0,00	0,00	0,00	0,00
07	Programmazione e governo della rete dei servizi sociosanitari e sociali	0,00	0,00	0,00	0,00	0,00	0,00	0,00	0,00	0,00	0,00	0,00
08	Cooperazione e associazionismo	0,00	0,00	0,00	0,00	0,00	0,00	0,00	0,00	0,00	0,00	0,00
09	Servizio necroscopico e cimiteriale	0,00	0,00	0,00	0,00	0,00	0,00	0,00	0,00	0,00	0,00	0,00
10	Politica regionale unitaria per i diritti sociali e la famiglia	0,00	0,00	0,00	0,00	0,00	0,00	0,00	0,00	0,00	0,00	0,00
	TOTALE MISSIONE 12 - Diritti sociali, politiche sociali e famiglia	0,00	0,00	0,00	0,00	0,00	0,00	0,00	0,00	0,00	0,00	0,00

PROSPETTO DELLE SPESE PER MISSIONI, PROGRAMMI E MACROAGGREGATI
SPESE IN CONTO CAPITALE E SPESE PER INCREMENTO DI ATTIVITA' FINANZIARIE
PAGAMENTI IN C/COMPETENZA

Esercizio finanziario 2020

MISSIONI E PROGRAMMI \ MACROAGGREGATI	Tributi in conto capitale a carico dell'ente	Investimenti fissi lordi e acquisto di terreni	Contributi agli investimenti	Altri trasferimenti in conto capitale	Altre spese in conto capitale	Totale SPESE IN CONTO CAPITALE	Acquisizioni di attività finanziarie	Concessione crediti di breve termine	Concessione crediti di medio - lungo termine	Altre spese per incremento di attività finanziarie	Totale SPESE PER INCREMENTO DI ATTIVITA' FINANZIARIE
	201	202	203	204	205	200	301	302	303	304	300
13 MISSIONE 13 - Tutela della salute											
01 Servizio sanitario regionale - finanziamento ordinario corrente per la garanzia dei LEA	0,00	0,00	0,00	0,00	0,00	0,00	0,00	0,00	0,00	0,00	0,00
04 Servizio sanitario regionale - ripiano di disavanzi sanitari relativi ad esercizi pregressi	0,00	0,00	0,00	0,00	0,00	0,00	0,00	0,00	0,00	0,00	0,00
05 Servizio sanitario regionale - investimenti sanitari	0,00	0,00	0,00	0,00	0,00	0,00	0,00	0,00	0,00	0,00	0,00
07 Ulteriori spese in materia sanitaria	0,00	0,00	0,00	0,00	0,00	0,00	0,00	0,00	0,00	0,00	0,00
08 Politica regionale unitaria per la tutela della salute	0,00	0,00	0,00	0,00	0,00	0,00	0,00	0,00	0,00	0,00	0,00
TOTALE MISSIONE 13 - Tutela della salute	0,00	0,00	0,00	0,00	0,00	0,00	0,00	0,00	0,00	0,00	0,00
14 MISSIONE 14 - Sviluppo economico e competitività											
01 Industria, PMI e Artigianato	0,00	0,00	0,00	0,00	0,00	0,00	0,00	0,00	0,00	0,00	0,00
02 Commercio - reti distributive - tutela dei consumatori	0,00	0,00	0,00	0,00	0,00	0,00	0,00	0,00	0,00	0,00	0,00
03 Ricerca e innovazione	0,00	0,00	0,00	0,00	0,00	0,00	0,00	0,00	0,00	0,00	0,00
04 Reti e altri servizi di pubblica utilità	0,00	0,00	0,00	0,00	0,00	0,00	0,00	0,00	0,00	0,00	0,00
05 Politica regionale unitaria per lo sviluppo economico e la competitività	0,00	0,00	0,00	0,00	0,00	0,00	0,00	0,00	0,00	0,00	0,00
TOTALE MISSIONE 14 - Sviluppo economico e competitività	0,00	0,00	0,00	0,00	0,00	0,00	0,00	0,00	0,00	0,00	0,00
15 MISSIONE 15 - Politiche per il lavoro e la formazione professionale											
01 Servizi per lo sviluppo del mercato del lavoro	0,00	0,00	0,00	0,00	0,00	0,00	0,00	0,00	0,00	0,00	0,00
02 Formazione professionale	0,00	0,00	0,00	0,00	0,00	0,00	0,00	0,00	0,00	0,00	0,00
03 Sostegno all'occupazione	0,00	0,00	0,00	0,00	0,00	0,00	0,00	0,00	0,00	0,00	0,00
04 Politica regionale unitaria per il lavoro e la formazione professionale	0,00	0,00	0,00	0,00	0,00	0,00	0,00	0,00	0,00	0,00	0,00
TOTALE MISSIONE 15 - Politiche per il lavoro e la formazione professionale	0,00	0,00	0,00	0,00	0,00	0,00	0,00	0,00	0,00	0,00	0,00
16 MISSIONE 16 - Agricoltura, politiche agroalimentari e pesca											

PROSPETTO DELLE SPESE PER MISSIONI, PROGRAMMI E MACROAGGREGATI
SPESE IN CONTO CAPITALE E SPESE PER INCREMENTO DI ATTIVITA' FINANZIARIE
PAGAMENTI IN C/COMPETENZA

Esercizio finanziario 2020

MISSIONI E PROGRAMMI \ MACROAGGREGATI	Tributi in conto capitale a carico dell'ente	Investimenti fissi lordi e acquisto di terreni	Contributi agli investimenti	Altri trasferimenti in conto capitale	Altre spese in conto capitale	Totale SPESE IN CONTO CAPITALE	Acquisizioni di attività finanziarie	Concessione crediti di breve termine	Concessione crediti di medio - lungo termine	Altre spese per incremento di attività finanziarie	Totale SPESE PER INCREMENTO DI ATTIVITA' FINANZIARIE
	201	202	203	204	205	200	301	302	303	304	300
01 Sviluppo del settore agricolo e del sistema agroalimentare	0,00	0,00	0,00	0,00	0,00	0,00	0,00	0,00	0,00	0,00	0,00
02 Caccia e pesca	0,00	0,00	0,00	0,00	0,00	0,00	0,00	0,00	0,00	0,00	0,00
03 Politica regionale unitaria per l'agricoltura, i sistemi agroalimentari, la caccia e la pesca	0,00	0,00	0,00	0,00	0,00	0,00	0,00	0,00	0,00	0,00	0,00
TOTALE MISSIONE 16 - Agricoltura, politiche agroalimentari e pesca	0,00	0,00	0,00	0,00	0,00	0,00	0,00	0,00	0,00	0,00	0,00
17 MISSIONE 17 - Energia e diversificazione delle fonti energetiche											
01 Fonti energetiche	0,00	0,00	0,00	0,00	0,00	0,00	0,00	0,00	0,00	0,00	0,00
02 Politica regionale unitaria per l'energia e la diversificazione delle fonti energetiche	0,00	0,00	0,00	0,00	0,00	0,00	0,00	0,00	0,00	0,00	0,00
TOTALE MISSIONE 17 - Energia e diversificazione delle fonti energetiche	0,00	0,00	0,00	0,00	0,00	0,00	0,00	0,00	0,00	0,00	0,00
18 MISSIONE 18 - Relazioni con le altre autonomie territoriali e locali											
01 Relazioni finanziarie con le altre autonomie territoriali	0,00	0,00	0,00	0,00	0,00	0,00	0,00	0,00	0,00	0,00	0,00
02 Politica regionale unitaria per le relazioni finanziarie con le altre autonomie territoriali	0,00	0,00	0,00	0,00	0,00	0,00	0,00	0,00	0,00	0,00	0,00
TOTALE MISSIONE 18 - Relazioni con le altre autonomie territoriali e locali	0,00	0,00	0,00	0,00	0,00	0,00	0,00	0,00	0,00	0,00	0,00
19 MISSIONE 19 - Relazioni internazionali											
01 Relazioni internazionali e Cooperazione allo sviluppo	0,00	0,00	0,00	0,00	0,00	0,00	0,00	0,00	0,00	0,00	0,00
02 Cooperazione territoriale	0,00	0,00	0,00	0,00	0,00	0,00	0,00	0,00	0,00	0,00	0,00
TOTALE MISSIONE 19 - Relazioni internazionali	0,00	0,00	0,00	0,00	0,00	0,00	0,00	0,00	0,00	0,00	0,00
20 MISSIONE 20 - Fondi e accantonamenti											
02 Fondo crediti di dubbia esigibilità	0,00	0,00	0,00	0,00	0,00	0,00	0,00	0,00	0,00	0,00	0,00
03 Altri fondi	0,00	0,00	0,00	0,00	0,00	0,00	0,00	0,00	0,00	0,00	0,00
TOTALE MISSIONE 20 - Fondi e accantonamenti	0,00	0,00	0,00	0,00	0,00	0,00	0,00	0,00	0,00	0,00	0,00
TOTALE MACROAGGREGATI	0,00	10.394.283,85	4.972.645,43	0,00	3.861,99	15.370.791,27	0,00	0,00	0,00	0,00	0,00

**Prospetto delle Spese di bilancio per Missioni, Programmi e Macro aggregati –
Spese in conto capitale e spese per incremento di attività finanziarie –
pagamenti in c/residui**

PROSPETTO DELLE SPESE PER MISSIONI, PROGRAMMI E MACROAGGREGATI
SPESE IN CONTO CAPITALE E SPESE PER INCREMENTO DI ATTIVITA' FINANZIARIE
PAGAMENTI IN C/RESIDUI
Esercizio finanziario 2020

MISSIONI E PROGRAMMI \ MACROAGGREGATI	Tributi in conto capitale a carico dell'ente	Investimenti fissi lordi e acquisto di terreni	Contributi agli investimenti	Altri trasferimenti in conto capitale	Altre spese in conto capitale	Totale SPESE IN CONTO CAPITALE	Acquisizioni di attività finanziarie	Concessione crediti di breve termine	Concessione crediti di medio - lungo termine	Altre spese per incremento di attività finanziarie	Totale SPESE PER INCREMENTO DI ATTIVITA' FINANZIARIE
	201	202	203	204	205	200	301	302	303	304	300
01 MISSIONE 01 - Servizi istituzionali, generali e di gestione											
01 Organi istituzionali	0,00	0,00	0,00	0,00	0,00	0,00	0,00	0,00	0,00	0,00	0,00
02 Segreteria generale	0,00	0,00	0,00	0,00	0,00	0,00	0,00	0,00	0,00	0,00	0,00
03 Gestione economica, finanziaria, programmazione, provveditorato	0,00	0,00	0,00	0,00	0,00	0,00	0,00	0,00	0,00	0,00	0,00
04 Gestione delle entrate tributarie e servizi fiscali	0,00	0,00	0,00	0,00	0,00	0,00	0,00	0,00	0,00	0,00	0,00
05 Gestione dei beni demaniali e patrimoniali	0,00	0,00	0,00	0,00	0,00	0,00	0,00	0,00	0,00	0,00	0,00
06 Ufficio tecnico	0,00	0,00	0,00	0,00	0,00	0,00	0,00	0,00	0,00	0,00	0,00
07 Elezioni e consultazioni popolari - Anagrafe e stato civile	0,00	0,00	0,00	0,00	0,00	0,00	0,00	0,00	0,00	0,00	0,00
08 Statistica e sistemi informativi	0,00	0,00	0,00	0,00	0,00	0,00	0,00	0,00	0,00	0,00	0,00
09 Assistenza tecnico-amministrativa agli enti locali	0,00	0,00	0,00	0,00	0,00	0,00	0,00	0,00	0,00	0,00	0,00
10 Risorse umane	0,00	0,00	0,00	0,00	0,00	0,00	0,00	0,00	0,00	0,00	0,00
11 Altri servizi generali	0,00	0,00	0,00	0,00	0,00	0,00	0,00	0,00	0,00	0,00	0,00
12 Politica regionale unitaria per i servizi istituzionali, generali e di gestione	0,00	0,00	0,00	0,00	0,00	0,00	0,00	0,00	0,00	0,00	0,00
TOTALE MISSIONE 01 - Servizi istituzionali, generali e di gestione	0,00	0,00	0,00	0,00	0,00	0,00	0,00	0,00	0,00	0,00	0,00
02 MISSIONE 02 - Giustizia											
01 Uffici giudiziari	0,00	0,00	0,00	0,00	0,00	0,00	0,00	0,00	0,00	0,00	0,00
02 Casa circondariale e altri servizi	0,00	0,00	0,00	0,00	0,00	0,00	0,00	0,00	0,00	0,00	0,00
03 Politica regionale unitaria per la giustizia	0,00	0,00	0,00	0,00	0,00	0,00	0,00	0,00	0,00	0,00	0,00
TOTALE MISSIONE 02 - Giustizia	0,00	0,00	0,00	0,00	0,00	0,00	0,00	0,00	0,00	0,00	0,00
03 MISSIONE 03 - Ordine pubblico e sicurezza											
01 Polizia locale e amministrativa	0,00	0,00	0,00	0,00	0,00	0,00	0,00	0,00	0,00	0,00	0,00
02 Sistema integrato di sicurezza urbana	0,00	0,00	0,00	0,00	0,00	0,00	0,00	0,00	0,00	0,00	0,00
03 Politica regionale unitaria per l'ordine pubblico e la sicurezza	0,00	0,00	0,00	0,00	0,00	0,00	0,00	0,00	0,00	0,00	0,00

PROSPETTO DELLE SPESE PER MISSIONI, PROGRAMMI E MACROAGGREGATI
SPESE IN CONTO CAPITALE E SPESE PER INCREMENTO DI ATTIVITA' FINANZIARIE
PAGAMENTI IN C/RESIDUI
Esercizio finanziario 2020

MISSIONI E PROGRAMMI \ MACROAGGREGATI	Tributi in conto capitale a carico dell'ente	Investimenti fissi lordi e acquisto di terreni	Contributi agli investimenti	Altri trasferimenti in conto capitale	Altre spese in conto capitale	Totale SPESE IN CONTO CAPITALE	Acquisizioni di attività finanziarie	Concessione crediti di breve termine	Concessione crediti di medio - lungo termine	Altre spese per incremento di attività finanziarie	Totale SPESE PER INCREMENTO DI ATTIVITA' FINANZIARIE
	201	202	203	204	205	200	301	302	303	304	300
TOTALE MISSIONE 03 - Ordine pubblico e sicurezza	0,00	0,00	0,00	0,00	0,00	0,00	0,00	0,00	0,00	0,00	0,00
04 MISSIONE 04 - Istruzione e diritto allo studio											
01 Istruzione prescolastica	0,00	0,00	0,00	0,00	0,00	0,00	0,00	0,00	0,00	0,00	0,00
02 Altri ordini di istruzione non universitaria	0,00	0,00	0,00	0,00	0,00	0,00	0,00	0,00	0,00	0,00	0,00
03 Edilizia scolastica	0,00	0,00	0,00	0,00	0,00	0,00	0,00	0,00	0,00	0,00	0,00
04 Istruzione universitaria	0,00	0,00	0,00	0,00	0,00	0,00	0,00	0,00	0,00	0,00	0,00
05 Istruzione tecnica superiore	0,00	0,00	0,00	0,00	0,00	0,00	0,00	0,00	0,00	0,00	0,00
06 Servizi ausiliari all'istruzione	0,00	0,00	0,00	0,00	0,00	0,00	0,00	0,00	0,00	0,00	0,00
07 Diritto allo studio	0,00	0,00	0,00	0,00	0,00	0,00	0,00	0,00	0,00	0,00	0,00
08 Politica regionale unitaria per l'istruzione e il diritto allo studio	0,00	0,00	0,00	0,00	0,00	0,00	0,00	0,00	0,00	0,00	0,00
TOTALE MISSIONE 04 - Istruzione e diritto allo studio	0,00	0,00	0,00	0,00	0,00	0,00	0,00	0,00	0,00	0,00	0,00
05 MISSIONE 05 - Tutela e valorizzazione dei beni e delle attività culturali											
01 Valorizzazione dei beni di interesse storico	0,00	0,00	0,00	0,00	0,00	0,00	0,00	0,00	0,00	0,00	0,00
02 Attività culturali e interventi diversi nel settore culturale	0,00	0,00	0,00	0,00	0,00	0,00	0,00	0,00	0,00	0,00	0,00
03 Politica regionale unitaria per la tutela dei beni e delle attività culturali	0,00	0,00	0,00	0,00	0,00	0,00	0,00	0,00	0,00	0,00	0,00
TOTALE MISSIONE 05 - Tutela e valorizzazione dei beni e delle attività culturali	0,00	0,00	0,00	0,00	0,00	0,00	0,00	0,00	0,00	0,00	0,00
06 MISSIONE 06 - Politiche giovanili, sport e tempo libero											
01 Sport e tempo libero	0,00	0,00	0,00	0,00	0,00	0,00	0,00	0,00	0,00	0,00	0,00
02 Giovani	0,00	0,00	0,00	0,00	0,00	0,00	0,00	0,00	0,00	0,00	0,00
03 Politica regionale unitaria per i giovani, lo sport e il tempo libero	0,00	0,00	0,00	0,00	0,00	0,00	0,00	0,00	0,00	0,00	0,00
TOTALE MISSIONE 06 - Politiche giovanili, sport e tempo libero	0,00	0,00	0,00	0,00	0,00	0,00	0,00	0,00	0,00	0,00	0,00

PROSPETTO DELLE SPESE PER MISSIONI, PROGRAMMI E MACROAGGREGATI
SPESE IN CONTO CAPITALE E SPESE PER INCREMENTO DI ATTIVITA' FINANZIARIE
PAGAMENTI IN C/RESIDUI
Esercizio finanziario 2020

MISSIONI E PROGRAMMI \ MACROAGGREGATI	Tributi in conto capitale a carico dell'ente	Investimenti fissi lordi e acquisto di terreni	Contributi agli investimenti	Altri trasferimenti in conto capitale	Altre spese in conto capitale	Totale SPESE IN CONTO CAPITALE	Acquisizioni di attività finanziarie	Concessione crediti di breve termine	Concessione crediti di medio - lungo termine	Altre spese per incremento di attività finanziarie	Totale SPESE PER INCREMENTO DI ATTIVITA' FINANZIARIE
	201	202	203	204	205	200	301	302	303	304	300
07 MISSIONE 07 - Turismo											
01 Sviluppo e la valorizzazione del turismo	0,00	0,00	0,00	0,00	0,00	0,00	0,00	0,00	0,00	0,00	0,00
02 Politica regionale unitaria per il turismo	0,00	0,00	0,00	0,00	0,00	0,00	0,00	0,00	0,00	0,00	0,00
TOTALE MISSIONE 07 - Turismo	0,00	0,00	0,00	0,00	0,00	0,00	0,00	0,00	0,00	0,00	0,00
08 MISSIONE 08 - Assetto del territorio ed edilizia abitativa											
01 Urbanistica e assetto del territorio	0,00	0,00	0,00	0,00	0,00	0,00	0,00	0,00	0,00	0,00	0,00
02 Edilizia residenziale pubblica e locale e piani di edilizia economico-popolare	0,00	0,00	0,00	0,00	0,00	0,00	0,00	0,00	0,00	0,00	0,00
03 Politica regionale unitaria per l'assetto del territorio e l'edilizia abitativa	0,00	0,00	0,00	0,00	0,00	0,00	0,00	0,00	0,00	0,00	0,00
TOTALE MISSIONE 08 - Assetto del territorio ed edilizia abitativa	0,00	0,00	0,00	0,00	0,00	0,00	0,00	0,00	0,00	0,00	0,00
09 MISSIONE 09 - Sviluppo sostenibile e tutela del territorio e dell'ambiente											
01 Difesa del suolo	0,00	1.454.129,37	0,00	0,00	0,00	1.454.129,37	0,00	0,00	0,00	0,00	0,00
02 Tutela, valorizzazione e recupero ambientale	0,00	0,00	0,00	0,00	0,00	0,00	0,00	0,00	0,00	0,00	0,00
03 Rifiuti	0,00	0,00	0,00	0,00	0,00	0,00	0,00	0,00	0,00	0,00	0,00
04 Servizio idrico integrato	0,00	0,00	0,00	0,00	0,00	0,00	0,00	0,00	0,00	0,00	0,00
05 Aree protette, parchi naturali, protezione naturalistica e forestazione	0,00	0,00	0,00	0,00	0,00	0,00	0,00	0,00	0,00	0,00	0,00
06 Tutela e valorizzazione delle risorse idriche	0,00	0,00	0,00	0,00	0,00	0,00	0,00	0,00	0,00	0,00	0,00
07 Sviluppo sostenibile territorio montano piccoli Comuni	0,00	0,00	0,00	0,00	0,00	0,00	0,00	0,00	0,00	0,00	0,00
08 Qualità dell'aria e riduzione dell'inquinamento	0,00	0,00	0,00	0,00	0,00	0,00	0,00	0,00	0,00	0,00	0,00
09 Politica regionale unitaria per lo sviluppo sostenibile e la tutela del territorio e l'ambiente	0,00	0,00	0,00	0,00	0,00	0,00	0,00	0,00	0,00	0,00	0,00
TOTALE MISSIONE 09 - Sviluppo sostenibile e tutela del territorio e dell'ambiente	0,00	1.454.129,37	0,00	0,00	0,00	1.454.129,37	0,00	0,00	0,00	0,00	0,00
10 MISSIONE 10 - Trasporti e diritto alla mobilità											

PROSPETTO DELLE SPESE PER MISSIONI, PROGRAMMI E MACROAGGREGATI
SPESE IN CONTO CAPITALE E SPESE PER INCREMENTO DI ATTIVITA' FINANZIARIE
PAGAMENTI IN C/RESIDUI
Esercizio finanziario 2020

MISSIONI E PROGRAMMI \ MACROAGGREGATI	Tributi in conto capitale a carico dell'ente	Investimenti fissi lordi e acquisto di terreni	Contributi agli investimenti	Altri trasferimenti in conto capitale	Altre spese in conto capitale	Totale SPESE IN CONTO CAPITALE	Acquisizioni di attività finanziarie	Concessione crediti di breve termine	Concessione crediti di medio - lungo termine	Altre spese per incremento di attività finanziarie	Totale SPESE PER INCREMENTO DI ATTIVITA' FINANZIARIE
	201	202	203	204	205	200	301	302	303	304	300
01 Trasporto ferroviario	0,00	0,00	0,00	0,00	0,00	0,00	0,00	0,00	0,00	0,00	0,00
02 Trasporto pubblico locale	0,00	0,00	0,00	0,00	0,00	0,00	0,00	0,00	0,00	0,00	0,00
03 Trasporto per vie d'acqua	0,00	0,00	0,00	0,00	0,00	0,00	0,00	0,00	0,00	0,00	0,00
04 Altre modalità di trasporto	0,00	0,00	0,00	0,00	0,00	0,00	0,00	0,00	0,00	0,00	0,00
05 Viabilità e infrastrutture stradali	0,00	0,00	0,00	0,00	0,00	0,00	0,00	0,00	0,00	0,00	0,00
06 Politica regionale unitaria per i trasporti e il diritto alla mobilità	0,00	0,00	0,00	0,00	0,00	0,00	0,00	0,00	0,00	0,00	0,00
TOTALE MISSIONE 10 - Trasporti e diritto alla mobilità	0,00	0,00	0,00	0,00	0,00	0,00	0,00	0,00	0,00	0,00	0,00
11 MISSIONE 11 - Soccorso civile											
01 Sistema di protezione civile	0,00	1.225.000,21	2.176.379,67	0,00	0,00	3.401.379,88	0,00	0,00	0,00	0,00	0,00
02 Interventi a seguito di calamità naturali	0,00	206.612,02	3.344.372,95	0,00	0,00	3.550.984,97	0,00	0,00	0,00	0,00	0,00
03 Politica regionale unitaria per il soccorso e la protezione civile	0,00	0,00	0,00	0,00	0,00	0,00	0,00	0,00	0,00	0,00	0,00
TOTALE MISSIONE 11 - Soccorso civile	0,00	1.431.612,23	5.520.752,62	0,00	0,00	6.952.364,85	0,00	0,00	0,00	0,00	0,00
12 MISSIONE 12 - Diritti sociali, politiche sociali e famiglia											
01 Interventi per l'infanzia e i minori e per asili nido	0,00	0,00	0,00	0,00	0,00	0,00	0,00	0,00	0,00	0,00	0,00
02 Interventi per la disabilità	0,00	0,00	0,00	0,00	0,00	0,00	0,00	0,00	0,00	0,00	0,00
03 Interventi per gli anziani	0,00	0,00	0,00	0,00	0,00	0,00	0,00	0,00	0,00	0,00	0,00
04 Interventi per i soggetti a rischio di esclusione sociale	0,00	0,00	0,00	0,00	0,00	0,00	0,00	0,00	0,00	0,00	0,00
05 Interventi per le famiglie	0,00	0,00	0,00	0,00	0,00	0,00	0,00	0,00	0,00	0,00	0,00
06 Interventi per il diritto alla casa	0,00	0,00	0,00	0,00	0,00	0,00	0,00	0,00	0,00	0,00	0,00
07 Programmazione e governo della rete dei servizi sociosanitari e sociali	0,00	0,00	0,00	0,00	0,00	0,00	0,00	0,00	0,00	0,00	0,00
08 Cooperazione e associazionismo	0,00	0,00	0,00	0,00	0,00	0,00	0,00	0,00	0,00	0,00	0,00
09 Servizio necroscopico e cimiteriale	0,00	0,00	0,00	0,00	0,00	0,00	0,00	0,00	0,00	0,00	0,00
10 Politica regionale unitaria per i diritti sociali e la famiglia	0,00	0,00	0,00	0,00	0,00	0,00	0,00	0,00	0,00	0,00	0,00
TOTALE MISSIONE 12 - Diritti sociali, politiche sociali e famiglia	0,00	0,00	0,00	0,00	0,00	0,00	0,00	0,00	0,00	0,00	0,00

PROSPETTO DELLE SPESE PER MISSIONI, PROGRAMMI E MACROAGGREGATI
SPESE IN CONTO CAPITALE E SPESE PER INCREMENTO DI ATTIVITA' FINANZIARIE
PAGAMENTI IN C/RESIDUI
Esercizio finanziario 2020

MISSIONI E PROGRAMMI \ MACROAGGREGATI	Tributi in conto capitale a carico dell'ente	Investimenti fissi lordi e acquisto di terreni	Contributi agli investimenti	Altri trasferimenti in conto capitale	Altre spese in conto capitale	Totale SPESE IN CONTO CAPITALE	Acquisizioni di attività finanziarie	Concessione crediti di breve termine	Concessione crediti di medio - lungo termine	Altre spese per incremento di attività finanziarie	Totale SPESE PER INCREMENTO DI ATTIVITA' FINANZIARIE
	201	202	203	204	205	200	301	302	303	304	300
13 MISSIONE 13 - Tutela della salute											
01 Servizio sanitario regionale - finanziamento ordinario corrente per la garanzia dei LEA	0,00	0,00	0,00	0,00	0,00	0,00	0,00	0,00	0,00	0,00	0,00
04 Servizio sanitario regionale - ripiano di disavanzi sanitari relativi ad esercizi pregressi	0,00	0,00	0,00	0,00	0,00	0,00	0,00	0,00	0,00	0,00	0,00
05 Servizio sanitario regionale - investimenti sanitari	0,00	0,00	0,00	0,00	0,00	0,00	0,00	0,00	0,00	0,00	0,00
07 Ulteriori spese in materia sanitaria	0,00	0,00	0,00	0,00	0,00	0,00	0,00	0,00	0,00	0,00	0,00
08 Politica regionale unitaria per la tutela della salute	0,00	0,00	0,00	0,00	0,00	0,00	0,00	0,00	0,00	0,00	0,00
TOTALE MISSIONE 13 - Tutela della salute	0,00	0,00	0,00	0,00	0,00	0,00	0,00	0,00	0,00	0,00	0,00
14 MISSIONE 14 - Sviluppo economico e competitività											
01 Industria, PMI e Artigianato	0,00	0,00	0,00	0,00	0,00	0,00	0,00	0,00	0,00	0,00	0,00
02 Commercio - reti distributive - tutela dei consumatori	0,00	0,00	0,00	0,00	0,00	0,00	0,00	0,00	0,00	0,00	0,00
03 Ricerca e innovazione	0,00	0,00	0,00	0,00	0,00	0,00	0,00	0,00	0,00	0,00	0,00
04 Reti e altri servizi di pubblica utilità	0,00	0,00	0,00	0,00	0,00	0,00	0,00	0,00	0,00	0,00	0,00
05 Politica regionale unitaria per lo sviluppo economico e la competitività	0,00	0,00	0,00	0,00	0,00	0,00	0,00	0,00	0,00	0,00	0,00
TOTALE MISSIONE 14 - Sviluppo economico e competitività	0,00	0,00	0,00	0,00	0,00	0,00	0,00	0,00	0,00	0,00	0,00
15 MISSIONE 15 - Politiche per il lavoro e la formazione professionale											
01 Servizi per lo sviluppo del mercato del lavoro	0,00	0,00	0,00	0,00	0,00	0,00	0,00	0,00	0,00	0,00	0,00
02 Formazione professionale	0,00	0,00	0,00	0,00	0,00	0,00	0,00	0,00	0,00	0,00	0,00
03 Sostegno all'occupazione	0,00	0,00	0,00	0,00	0,00	0,00	0,00	0,00	0,00	0,00	0,00
04 Politica regionale unitaria per il lavoro e la formazione professionale	0,00	0,00	0,00	0,00	0,00	0,00	0,00	0,00	0,00	0,00	0,00
TOTALE MISSIONE 15 - Politiche per il lavoro e la formazione professionale	0,00	0,00	0,00	0,00	0,00	0,00	0,00	0,00	0,00	0,00	0,00
16 MISSIONE 16 - Agricoltura, politiche agroalimentari e pesca											

PROSPETTO DELLE SPESE PER MISSIONI, PROGRAMMI E MACROAGGREGATI
SPESE IN CONTO CAPITALE E SPESE PER INCREMENTO DI ATTIVITA' FINANZIARIE
PAGAMENTI IN C/RESIDUI
Esercizio finanziario 2020

MISSIONI E PROGRAMMI \ MACROAGGREGATI	Tributi in conto capitale a carico dell'ente	Investimenti fissi lordi e acquisto di terreni	Contributi agli investimenti	Altri trasferimenti in conto capitale	Altre spese in conto capitale	Totale SPESE IN CONTO CAPITALE	Acquisizioni di attività finanziarie	Concessione crediti di breve termine	Concessione crediti di medio - lungo termine	Altre spese per incremento di attività finanziarie	Totale SPESE PER INCREMENTO DI ATTIVITA' FINANZIARIE
	201	202	203	204	205	200	301	302	303	304	300
01 Sviluppo del settore agricolo e del sistema agroalimentare	0,00	0,00	0,00	0,00	0,00	0,00	0,00	0,00	0,00	0,00	0,00
02 Caccia e pesca	0,00	0,00	0,00	0,00	0,00	0,00	0,00	0,00	0,00	0,00	0,00
03 Politica regionale unitaria per l'agricoltura, i sistemi agroalimentari, la caccia e la pesca	0,00	0,00	0,00	0,00	0,00	0,00	0,00	0,00	0,00	0,00	0,00
TOTALE MISSIONE 16 - Agricoltura, politiche agroalimentari e pesca	0,00	0,00	0,00	0,00	0,00	0,00	0,00	0,00	0,00	0,00	0,00
17 MISSIONE 17 - Energia e diversificazione delle fonti energetiche											
01 Fonti energetiche	0,00	0,00	0,00	0,00	0,00	0,00	0,00	0,00	0,00	0,00	0,00
02 Politica regionale unitaria per l'energia e la diversificazione delle fonti energetiche	0,00	0,00	0,00	0,00	0,00	0,00	0,00	0,00	0,00	0,00	0,00
TOTALE MISSIONE 17 - Energia e diversificazione delle fonti energetiche	0,00	0,00	0,00	0,00	0,00	0,00	0,00	0,00	0,00	0,00	0,00
18 MISSIONE 18 - Relazioni con le altre autonomie territoriali e locali											
01 Relazioni finanziarie con le altre autonomie territoriali	0,00	0,00	0,00	0,00	0,00	0,00	0,00	0,00	0,00	0,00	0,00
02 Politica regionale unitaria per le relazioni finanziarie con le altre autonomie territoriali	0,00	0,00	0,00	0,00	0,00	0,00	0,00	0,00	0,00	0,00	0,00
TOTALE MISSIONE 18 - Relazioni con le altre autonomie territoriali e locali	0,00	0,00	0,00	0,00	0,00	0,00	0,00	0,00	0,00	0,00	0,00
19 MISSIONE 19 - Relazioni internazionali											
01 Relazioni internazionali e Cooperazione allo sviluppo	0,00	0,00	0,00	0,00	0,00	0,00	0,00	0,00	0,00	0,00	0,00
02 Cooperazione territoriale	0,00	0,00	0,00	0,00	0,00	0,00	0,00	0,00	0,00	0,00	0,00
TOTALE MISSIONE 19 - Relazioni internazionali	0,00	0,00	0,00	0,00	0,00	0,00	0,00	0,00	0,00	0,00	0,00
20 MISSIONE 20 - Fondi e accantonamenti											
02 Fondo crediti di dubbia esigibilità	0,00	0,00	0,00	0,00	0,00	0,00	0,00	0,00	0,00	0,00	0,00
03 Altri fondi	0,00	0,00	0,00	0,00	0,00	0,00	0,00	0,00	0,00	0,00	0,00
TOTALE MISSIONE 20 - Fondi e accantonamenti	0,00	0,00	0,00	0,00	0,00	0,00	0,00	0,00	0,00	0,00	0,00
TOTALE MACROAGGREGATI	0,00	2.885.741,60	5.520.752,62	0,00	0,00	8.406.494,22	0,00	0,00	0,00	0,00	0,00

**Prospetto delle Spese di bilancio per Missioni, Programmi e
Macroaggregati – Spese per Servizi per conto terzi e Partite di giro –
Impegni**

PROSPETTO DELLE SPESE PER MISSIONI, PROGRAMMI E MACROAGGREGATI**SPESE PER SERVIZI PER CONTO TERZI E PARTITE DI GIRO - IMPEGNI**

Esercizio finanziario 2020

MISSIONI E PROGRAMMI \ MACROAGGREGATI		Uscite per partite di giro	Uscite per conto terzi	Totale
		701	702	700
99	MISSIONE 99 - Servizi per conto terzi			
01	Servizi per conto terzi - Partite di giro	16.127.287,37	7.649,10	16.134.936,47
02	Anticipazioni per il finanziamento del sistema sanitario nazionale	0,00	0,00	0,00
	TOTALE MISSIONE 99 - Servizi per conto terzi	16.127.287,37	7.649,10	16.134.936,47
	TOTALE MACROAGGREGATI	16.127.287,37	7.649,10	16.134.936,47

Riepilogo Spese per Titoli e Macro aggregati Impegni

RIEPILOGO SPESE PER TITOLI E MACROAGGREGATI

IMPEGNI

TITOLI E MACROAGGREGATI DI SPESA		Totale	di cui non ricorrenti
	TITOLO 1 - Spese correnti		
101	Redditi da lavoro dipendente	0,00	0,00
102	Imposte e tasse a carico dell'ente	51.276,92	35.000,00
103	Acquisto di beni e servizi	8.551.588,15	5.745.440,97
104	Trasferimenti correnti	7.270.643,97	4.733.362,94
105	Trasferimenti di tributi	0,00	0,00
106	Fondi perequativi	0,00	0,00
107	Interessi passivi	0,00	0,00
108	Altre spese per redditi da capitale	0,00	0,00
109	Rimborsi e poste correttive delle entrate	105.597,53	0,00
110	Altre spese correnti	105.945,62	193,00
100	Totale TITOLO 1	16.085.052,19	10.513.996,91
	TITOLO 2 - Spese in conto capitale		
201	Tributi in conto capitale a carico dell'ente	0,00	0,00
202	Investimenti fissi lordi e acquisto di terreni	11.894.184,35	11.095.634,37
203	Contributi agli investimenti	17.052.495,01	13.182.907,34
204	Altri trasferimenti in conto capitale	0,00	0,00
205	Altre spese in conto capitale	3.861,99	3.861,99
200	Totale TITOLO 2	28.950.541,35	24.282.403,70
	TITOLO 3 - Spese per incremento attività finanziarie		
301	Acquisizioni di attività finanziarie	0,00	0,00
302	Concessione crediti di breve termine	0,00	0,00
303	Concessione crediti di medio-lungo termine	0,00	0,00
304	Altre spese per incremento di attività finanziarie	0,00	0,00
300	Totale TITOLO 3	0,00	0,00
	TITOLO 4 - Rimborso Prestiti		
401	Rimborso di titoli obbligazionari	0,00	0,00
402	Rimborso prestiti a breve termine	0,00	0,00
403	Rimborso mutui e altri finanziamenti a medio lungo termine	0,00	0,00
404	Rimborso di altre forme di indebitamento	0,00	0,00
405	Fondo per rimborsi prestiti	0,00	0,00
400	Totale TITOLO 4	0,00	0,00
	TITOLO 5 - Chiusura Anticipazioni ricevute da istituto tesoriere/cassiere		
501	Chiusura Anticipazioni ricevute da istituto tesoriere/cassiere	0,00	0,00
500	Totale TITOLO 5	0,00	0,00
	TITOLO 7 - Uscite per conto terzi e partite di giro		
701	Uscite per partite di giro	16.127.287,37	12.506.368,63
702	Uscite per conto terzi	7.649,10	7.649,10
700	Totale TITOLO 7	16.134.936,47	12.514.017,73
	TOTALE IMPEGNI	61.170.530,01	47.310.418,34

Accertamenti assunti nell'esercizio di riferimento e negli esercizi precedenti imputati all'anno successivo cui si riferisce il rendiconto e seguenti

ACCERTAMENTI ASSUNTI NELL'ESERCIZIO DI RIFERIMENTO E NEGLI ESERCIZI PRECEDENTI IMPUTATI ALL'ANNO

SUCCESSIVO CUI SI RIFERISCE IL RENDICONTO E SEGUENTI

TITOLI E TIPOLOGIE DI ENTRATA		Anno successivo a quello cui si riferisce il rendiconto		Secondo anno successivo a quello cui si riferisce il rendiconto		Anni successivi
		Previsioni di competenza	Accertamenti	Previsioni di competenza del bilancio pluriennale	Accertamenti	Accertamenti
	TITOLO 1 - Entrate correnti di natura tributaria, contributiva e perequativa					
10101	Tipologia 101: Imposte tasse e proventi assimilati	0,00	0,00	0,00	0,00	0,00
10102	Tipologia 102: Tributi destinati al finanziamento della sanità	0,00	0,00	0,00	0,00	0,00
10103	Tipologia 103: Tributi devoluti e regolati alle autonomie speciali	0,00	0,00	0,00	0,00	0,00
10104	Tipologia 104: Compartecipazioni di tributi	0,00	0,00	0,00	0,00	0,00
10301	Tipologia 301: Fondi perequativi da Amministrazioni Centrali	0,00	0,00	0,00	0,00	0,00
10000	Totale TITOLO 1	0,00	0,00	0,00	0,00	0,00
	TITOLO 2 - Trasferimenti correnti					
20101	Tipologia 101: Trasferimenti correnti da Amministrazioni pubbliche	15.881.500,00	15.604.180,00	15.681.500,00	15.681.500,00	0,00
20102	Tipologia 102: Trasferimenti correnti da Famiglie	0,00	0,00	0,00	0,00	0,00
20103	Tipologia 103: Trasferimenti correnti da Imprese	0,00	0,00	0,00	0,00	0,00
20104	Tipologia 104: Trasferimenti correnti da Istituzioni Sociali Private	0,00	0,00	0,00	0,00	0,00
20105	Tipologia 105: Trasferimenti correnti dall'Unione Europea e dal Resto del Mondo	0,00	0,00	0,00	0,00	0,00
20000	Totale TITOLO 2	15.881.500,00	15.604.180,00	15.681.500,00	15.681.500,00	0,00
	TITOLO 3 - Entrate extratributarie					
30100	Tipologia 100: Vendita di beni e servizi e proventi derivanti dalla gestione dei beni	0,00	0,00	0,00	0,00	0,00
30200	Tipologia 200: Proventi derivanti dall'attività di controllo e repressione delle irregolarità e degli illeciti	0,00	0,00	0,00	0,00	0,00
30300	Tipologia 300: Interessi attivi	0,00	0,00	0,00	0,00	0,00
30400	Tipologia 400: Altre entrate da redditi da capitale	0,00	0,00	0,00	0,00	0,00
30500	Tipologia 500: Rimborsi e altre entrate correnti	0,00	0,00	0,00	0,00	0,00
30000	Totale TITOLO 3	0,00	0,00	0,00	0,00	0,00
	TITOLO 4 - Entrate in conto capitale					
40100	Tipologia 100: Tributi in conto capitale	0,00	0,00	0,00	0,00	0,00
40200	Tipologia 200: Contributi agli investimenti	11.450.000,00	11.150.000,00	11.450.000,00	11.450.000,00	0,00
40300	Tipologia 300: Altri trasferimenti in conto capitale	0,00	0,00	0,00	0,00	0,00
40400	Tipologia 400: Entrate da alienazione di beni materiali e immateriali	0,00	0,00	0,00	0,00	0,00
40500	Tipologia 500: Altre entrate in conto capitale	0,00	0,00	0,00	0,00	0,00
40000	Totale TITOLO 4	11.450.000,00	11.150.000,00	11.450.000,00	11.450.000,00	0,00

ACCERTAMENTI ASSUNTI NELL'ESERCIZIO DI RIFERIMENTO E NEGLI ESERCIZI PRECEDENTI IMPUTATI ALL'ANNO

SUCCESSIVO CUI SI RIFERISCE IL RENDICONTO E SEGUENTI

TITOLI E TIPOLOGIE DI ENTRATA		Anno successivo a quello cui si riferisce il rendiconto		Secondo anno successivo a quello cui si riferisce il rendiconto		Anni successivi
		Previsioni di competenza	Accertamenti	Previsioni di competenza del bilancio pluriennale	Accertamenti	Accertamenti
	TITOLO 5 - Entrate da riduzione di attività finanziarie					
50100	Tipologia 100: Alienazione di attività finanziarie	0,00	0,00	0,00	0,00	0,00
50200	Tipologia 200: Riscossione di crediti di breve termine	0,00	0,00	0,00	0,00	0,00
50300	Tipologia 300: Riscossione crediti di medio-lungo termine	0,00	0,00	0,00	0,00	0,00
50400	Tipologia 400: Altre entrate per riduzione di attività finanziarie	0,00	0,00	0,00	0,00	0,00
50000	Totale TITOLO 5	0,00	0,00	0,00	0,00	0,00
	TITOLO 6 - Accensione prestiti					
60100	Tipologia 100: Emissione di titoli obbligazionari	0,00	0,00	0,00	0,00	0,00
60200	Tipologia 200: Accensione Prestiti a breve termine	0,00	0,00	0,00	0,00	0,00
60300	Tipologia 300: Accensione Mutui e altri finanziamenti a medio lungo termine	0,00	0,00	0,00	0,00	0,00
60400	Tipologia 400: Altre forme di indebitamento	0,00	0,00	0,00	0,00	0,00
60000	Totale TITOLO 6	0,00	0,00	0,00	0,00	0,00
	TITOLO 9 - Entrate per conto terzi e partite di giro					
90100	Tipologia 100: Entrate per partite di giro	0,00	0,00	0,00	0,00	0,00
90200	Tipologia 200: Entrate per conto terzi	0,00	0,00	0,00	0,00	0,00
90000	Totale TITOLO 9	0,00	0,00	0,00	0,00	0,00
TOTALE ACCERTAMENTI		27.331.500,00	26.754.180,00	27.131.500,00	27.131.500,00	0,00

Impegni assunti nell'esercizio di riferimento e negli esercizi precedenti imputati all'anno successivo cui si riferisce il rendiconto e seguenti

IMPEGNI ASSUNTI NELL'ESERCIZIO DI RIFERIMENTO E NEGLI ESERCIZI PRECEDENTI IMPUTATI ALL'ANNO

SUCCESSIVO CUI SI RIFERISCE IL RENDICONTO E SEGUENTI

TITOLI E MACROAGGREGATI DI SPESA		Anno successivo a quello cui si riferisce il rendiconto		Secondo anno successivo a quello cui si riferisce il rendiconto		Anni successivi
		Previsioni di competenza	Impegni	Previsioni di competenza del bilancio pluriennale	Impegni	Impegni
	TITOLO 1 - Spese correnti					
101	Redditi da lavoro dipendente	0,00	0,00	0,00	0,00	0,00
102	Imposte e tasse a carico dell'ente	47.000,00	35.000,00	47.000,00	0,00	0,00
103	Acquisto di beni e servizi	9.539.000,00	3.758.305,63	9.480.500,00	739.752,05	510.187,28
104	Trasferimenti correnti	5.667.000,00	932.600,00	5.570.000,00	370.000,00	0,00
105	Trasferimenti di tributi	0,00	0,00	0,00	0,00	0,00
106	Fondi perequativi	0,00	0,00	0,00	0,00	0,00
107	Interessi passivi	10.000,00	0,00	10.000,00	0,00	0,00
108	Altre spese per redditi da capitale	0,00	0,00	0,00	0,00	0,00
109	Rimborsi e poste correttive delle entrate	239.000,00	0,00	239.000,00	0,00	0,00
110	Altre spese correnti	215.000,00	122.000,00	215.000,00	0,00	0,00
100	Totale TITOLO 1	15.717.000,00	4.847.905,63	15.561.500,00	1.109.752,05	510.187,28
	TITOLO 2 - Spese in conto capitale					
201	Tributi in conto capitale a carico dell'ente	0,00	0,00	0,00	0,00	0,00
202	Investimenti fissi lordi e acquisto di terreni	7.669.500,00	521.011,15	7.470.000,00	22.990,32	0,00
203	Contributi agli investimenti	3.945.000,00	2.768.146,00	4.100.000,00	60.000,00	0,00
204	Altri trasferimenti in conto capitale	0,00	0,00	0,00	0,00	0,00
205	Altre spese in conto capitale	0,00	0,00	0,00	0,00	0,00
200	Totale TITOLO 2	11.614.500,00	3.289.157,15	11.570.000,00	82.990,32	0,00
	TITOLO 3 - Spese per incremento attività finanziarie					
301	Acquisizioni di attività finanziarie	0,00	0,00	0,00	0,00	0,00
302	Concessione crediti di breve termine	0,00	0,00	0,00	0,00	0,00
303	Concessione crediti di medio-lungo termine	0,00	0,00	0,00	0,00	0,00
304	Altre spese per incremento di attività finanziarie	0,00	0,00	0,00	0,00	0,00
300	Totale TITOLO 3	0,00	0,00	0,00	0,00	0,00
	TITOLO 4 - Rimborso Prestiti					
401	Rimborso di titoli obbligazionari	0,00	0,00	0,00	0,00	0,00
402	Rimborso prestiti a breve termine	0,00	0,00	0,00	0,00	0,00
403	Rimborso mutui e altri finanziamenti a medio lungo termine	0,00	0,00	0,00	0,00	0,00

IMPEGNI ASSUNTI NELL'ESERCIZIO DI RIFERIMENTO E NEGLI ESERCIZI PRECEDENTI IMPUTATI ALL'ANNO

SUCCESSIVO CUI SI RIFERISCE IL RENDICONTO E SEGUENTI

TITOLI E MACROAGGREGATI DI SPESA		Anno successivo a quello cui si riferisce il rendiconto		Secondo anno successivo a quello cui si riferisce il rendiconto		Anni successivi
		Previsioni di competenza	Impegni	Previsioni di competenza del bilancio pluriennale	Impegni	Impegni
404	Rimborso di altre forme di indebitamento	0,00	0,00	0,00	0,00	0,00
405	Fondo per rimborsi prestiti	0,00	0,00	0,00	0,00	0,00
400	Totale TITOLO 4	0,00	0,00	0,00	0,00	0,00
TITOLO 5 - Chiusura Anticipazioni ricevute da istituto tesoriere/cassiere						
501	Chiusura Anticipazioni ricevute da istituto tesoriere/cassiere	0,00	0,00	0,00	0,00	0,00
500	Totale TITOLO 5	0,00	0,00	0,00	0,00	0,00
TITOLO 7 - Uscite per conto terzi e partite di giro						
701	Uscite per partite di giro	0,00	0,00	0,00	0,00	0,00
702	Uscite per conto terzi	0,00	0,00	0,00	0,00	0,00
700	Totale TITOLO 7	0,00	0,00	0,00	0,00	0,00
TOTALE IMPEGNI		27.331.500,00	8.137.062,78	27.131.500,00	1.192.742,37	510.187,28

Prospetto dei costi per missione

PROSPETTO DEI COSTI PER MISSIONE

Missioni		COMPONENTI NEGATIVI DELLA GESTIONE															Totale componenti negativi della gestione					
		Consumi materie prime		Prestazioni di servizi e Trasferimenti e contributi				Utilizzo di beni di terzi	Personale	Ammortamenti e svalutazioni				Accantonamenti		Oneri diversi di gestione						
		Acquisto di materie prime e/o beni di consumo	Variazioni nelle rimanenze di materie prime e/o beni di consumo (+/-)	Prestazione di servizi	Trasferimenti correnti	Contributi agli investimenti ad altre amministrazioni pubbliche	Contributi agli investimenti ad altri soggetti	Utilizzo beni di terzi	Personale	Ammortamenti immobilizzazioni Immateriali	Ammortamenti immobilizzazioni Materiali	Altre svalutazioni delle immobilizzazioni	Svalutazione dei crediti	Accantonamento per rischi	Altri accantonamenti	Oneri diversi di gestione						
01	Servizi istituzionali, generali e di gestione	0,00	0,00	0,00	0,00	0,00	0,00	0,00	0,00	0,00	0,00	0,00	0,00	0,00	0,00	0,00	0,00	0,00	0,00	0,00		
02	Giustizia	0,00	0,00	0,00	0,00	0,00	0,00	0,00	0,00	0,00	0,00	0,00	0,00	0,00	0,00	0,00	0,00	0,00	0,00	0,00	0,00	
03	Ordine pubblico e sicurezza	0,00	0,00	0,00	0,00	0,00	0,00	0,00	0,00	0,00	0,00	0,00	0,00	0,00	0,00	0,00	0,00	0,00	0,00	0,00	0,00	
04	Istruzione e diritto allo studio	0,00	0,00	0,00	0,00	0,00	0,00	0,00	0,00	0,00	0,00	0,00	0,00	0,00	0,00	0,00	0,00	0,00	0,00	0,00	0,00	
05	Tutela e valorizzazione dei beni e attività culturali	0,00	0,00	0,00	0,00	0,00	0,00	0,00	0,00	0,00	0,00	0,00	0,00	0,00	0,00	0,00	0,00	0,00	0,00	0,00	0,00	
06	Politiche giovanili, sport e tempo libero	0,00	0,00	0,00	0,00	0,00	0,00	0,00	0,00	0,00	0,00	0,00	0,00	0,00	0,00	0,00	0,00	0,00	0,00	0,00	0,00	
07	Turismo	0,00	0,00	0,00	0,00	0,00	0,00	0,00	0,00	0,00	0,00	0,00	0,00	0,00	0,00	0,00	0,00	0,00	0,00	0,00	0,00	
08	Assetto del territorio ed edilizia abitativa	0,00	0,00	0,00	0,00	0,00	0,00	0,00	0,00	0,00	0,00	0,00	0,00	0,00	0,00	0,00	0,00	0,00	0,00	0,00	0,00	
09	Sviluppo sostenibile e tutela del territorio e dell'ambiente	7.997,10	0,00	6.424.218,43	0,00	0,00	0,00	3.360,00	0,00	0,00	0,00	0,00	0,00	0,00	0,00	0,00	0,00	0,00	0,00	0,00	0,00	6.435.575,53
10	Trasporti e diritto alla mobilità	0,00	0,00	0,00	0,00	0,00	0,00	0,00	0,00	0,00	0,00	0,00	0,00	0,00	0,00	0,00	0,00	0,00	0,00	0,00	0,00	0,00
11	Soccorso Civile	1.272.919,39	0,00	689.355,79	7.270.643,97	16.986.606,71	65.888,30	153.737,44	0,00	11.738.035,85	1.514.983,63	0,00	0,00	0,00	0,00	0,00	0,00	262.820,07	0,00	0,00	0,00	39.954.991,15
12	Diritti sociali, politiche sociali e famiglia	0,00	0,00	0,00	0,00	0,00	0,00	0,00	0,00	0,00	0,00	0,00	0,00	0,00	0,00	0,00	0,00	0,00	0,00	0,00	0,00	0,00
13	Tutela della salute	0,00	0,00	0,00	0,00	0,00	0,00	0,00	0,00	0,00	0,00	0,00	0,00	0,00	0,00	0,00	0,00	0,00	0,00	0,00	0,00	0,00
14	Sviluppo economico e competitività	0,00	0,00	0,00	0,00	0,00	0,00	0,00	0,00	0,00	0,00	0,00	0,00	0,00	0,00	0,00	0,00	0,00	0,00	0,00	0,00	0,00
15	Politiche per il lavoro e la formazione professionale	0,00	0,00	0,00	0,00	0,00	0,00	0,00	0,00	0,00	0,00	0,00	0,00	0,00	0,00	0,00	0,00	0,00	0,00	0,00	0,00	0,00
16	Agricoltura, politiche agroalimentari e pesca	0,00	0,00	0,00	0,00	0,00	0,00	0,00	0,00	0,00	0,00	0,00	0,00	0,00	0,00	0,00	0,00	0,00	0,00	0,00	0,00	0,00
17	Energia e diversificazione delle fonti energetiche	0,00	0,00	0,00	0,00	0,00	0,00	0,00	0,00	0,00	0,00	0,00	0,00	0,00	0,00	0,00	0,00	0,00	0,00	0,00	0,00	0,00
18	Relazioni con le altre autonomie territoriali e locali	0,00	0,00	0,00	0,00	0,00	0,00	0,00	0,00	0,00	0,00	0,00	0,00	0,00	0,00	0,00	0,00	0,00	0,00	0,00	0,00	0,00
19	Relazioni internazionali	0,00	0,00	0,00	0,00	0,00	0,00	0,00	0,00	0,00	0,00	0,00	0,00	0,00	0,00	0,00	0,00	0,00	0,00	0,00	0,00	0,00
20	Fondi e accantonamenti	0,00	0,00	0,00	0,00	0,00	0,00	0,00	0,00	0,00	0,00	0,00	0,00	0,00	0,00	0,00	0,00	0,00	0,00	0,00	0,00	0,00
50	Debito pubblico	0,00	0,00	0,00	0,00	0,00	0,00	0,00	0,00	0,00	0,00	0,00	0,00	0,00	0,00	0,00	0,00	0,00	0,00	0,00	0,00	0,00
60	Anticipazioni finanziarie	0,00	0,00	0,00	0,00	0,00	0,00	0,00	0,00	0,00	0,00	0,00	0,00	0,00	0,00	0,00	0,00	0,00	0,00	0,00	0,00	0,00
99	Servizi per conto terzi	0,00	0,00	0,00	0,00	0,00	0,00	0,00	0,00	0,00	0,00	0,00	0,00	0,00	0,00	0,00	0,00	0,00	0,00	0,00	0,00	0,00
	TOTALE COSTI/ONERI	1.280.916,49	0,00	7.113.574,22	7.270.643,97	16.986.606,71	65.888,30	157.097,44	0,00	11.738.035,85	1.514.983,63	0,00	0,00	0,00	0,00	0,00	0,00	262.820,07	0,00	0,00	0,00	46.390.566,68

PROSPETTO DEI COSTI PER MISSIONE

Missioni	ONERI FINANZIARI		RETTIFICHE DI VALORE ATTIVITA' FINANZIARIE		COMPONENTI ED ONERI STRAORDINARI					IMPOSTE		TOTALE COSTI PER MISSIONE	
	Oneri finanziari	Totale Oneri finanziari	Svalutazioni	Totale rettifiche di valore attività finanziarie	Oneri straordinari				Totale oneri straordinari	Imposte	Totale Imposte		
	Interessi ed altri oneri finanziari		Svalutazioni		Sopravvenienze passive e insussistenze dell'attivo	Minusvalenze patrimoniali	Trasferimenti in conto capitale	Altri oneri straordinari		Imposte			
01	Servizi istituzionali, generali e di gestione	0,00	0,00	0,00	0,00	0,00	0,00	0,00	0,00	0,00	0,00	0,00	0,00
02	Giustizia	0,00	0,00	0,00	0,00	0,00	0,00	0,00	0,00	0,00	0,00	0,00	0,00
03	Ordine pubblico e sicurezza	0,00	0,00	0,00	0,00	0,00	0,00	0,00	0,00	0,00	0,00	0,00	0,00
04	Istruzione e diritto allo studio	0,00	0,00	0,00	0,00	0,00	0,00	0,00	0,00	0,00	0,00	0,00	0,00
05	Tutela e valorizzazione dei beni e attività culturali	0,00	0,00	0,00	0,00	0,00	0,00	0,00	0,00	0,00	0,00	0,00	0,00
06	Politiche giovanili, sport e tempo libero	0,00	0,00	0,00	0,00	0,00	0,00	0,00	0,00	0,00	0,00	0,00	0,00
07	Turismo	0,00	0,00	0,00	0,00	0,00	0,00	0,00	0,00	0,00	0,00	0,00	0,00
08	Assetto del territorio ed edilizia abitativa	0,00	0,00	0,00	0,00	0,00	0,00	0,00	0,00	0,00	0,00	0,00	0,00
09	Sviluppo sostenibile e tutela del territorio e dell'ambiente	0,00	0,00	0,00	0,00	0,00	0,00	0,00	0,00	0,00	0,00	0,00	6.435.575,53
10	Trasporti e diritto alla mobilità	0,00	0,00	0,00	0,00	0,00	0,00	0,00	0,00	0,00	0,00	0,00	0,00
11	Soccorso Civile	0,00	0,00	0,00	0,00	0,00	0,00	0,00	13.612,95	13.612,95	0,00	0,00	39.968.604,10
12	Diritti sociali, politiche sociali e famiglia	0,00	0,00	0,00	0,00	0,00	0,00	0,00	0,00	0,00	0,00	0,00	0,00
13	Tutela della salute	0,00	0,00	0,00	0,00	0,00	0,00	0,00	0,00	0,00	0,00	0,00	0,00
14	Sviluppo economico e competitività	0,00	0,00	0,00	0,00	0,00	0,00	0,00	0,00	0,00	0,00	0,00	0,00
15	Politiche per il lavoro e la formazione professionale	0,00	0,00	0,00	0,00	0,00	0,00	0,00	0,00	0,00	0,00	0,00	0,00
16	Agricoltura, politiche agroalimentari e pesca	0,00	0,00	0,00	0,00	0,00	0,00	0,00	0,00	0,00	0,00	0,00	0,00
17	Energia e diversificazione delle fonti energetiche	0,00	0,00	0,00	0,00	0,00	0,00	0,00	0,00	0,00	0,00	0,00	0,00
18	Relazioni con le altre autonomie territoriali e locali	0,00	0,00	0,00	0,00	0,00	0,00	0,00	0,00	0,00	0,00	0,00	0,00
19	Relazioni internazionali	0,00	0,00	0,00	0,00	0,00	0,00	0,00	0,00	0,00	0,00	0,00	0,00
20	Fondi e accantonamenti	0,00	0,00	0,00	0,00	0,00	0,00	0,00	0,00	0,00	0,00	0,00	0,00
50	Debito pubblico	0,00	0,00	0,00	0,00	0,00	0,00	0,00	0,00	0,00	0,00	0,00	0,00
60	Anticipazioni finanziarie	0,00	0,00	0,00	0,00	0,00	0,00	0,00	0,00	0,00	0,00	0,00	0,00
99	Servizi per conto terzi	0,00	0,00	0,00	0,00	0,00	0,00	0,00	0,00	0,00	0,00	0,00	0,00
	TOTALE COSTI/ONERI	0,00	0,00	0,00	0,00	0,00	0,00	0,00	13.612,95	13.612,95	0,00	0,00	46.404.179,63

Incassi e pagamenti per codici gestionali

Ente Codice	024271251
Ente Descrizione	AGENZIA REGIONALE PER LA SICUREZZA TERRITORIALE E LA PROTEZIONE CIVILE
Categoria	Comunita' montane - Comunita' isolate - Altri enti locali
Sotto Categoria	ALTRI ENTI STRUMENTALI IN CONT.FIN.
Periodo	ANNUALE 2020
Prospetto	INCASSI
Tipo Report	Semplice
Data ultimo aggiornamento	18-feb-2021
Data stampa	22-feb-2021
Importi in EURO	

024271251 - AGENZIA REGIONALE PER LA SICUREZZA TERRITORIALE E LA PROTEZIONE CIVILE

		Importo nel periodo	Importo a tutto il periodo
2.00.00.00.000	Trasferimenti correnti	24.778.639,27	24.778.639,27
2.01.00.00.000	Trasferimenti correnti	24.778.639,27	24.778.639,27
2.01.01.00.000	Trasferimenti correnti da Amministrazioni pubbliche	24.778.639,27	24.778.639,27
2.01.01.01.003	Trasferimenti correnti da Presidenza del Consiglio dei Ministri	45.939,79	45.939,79
2.01.01.01.010	Trasferimenti correnti da autorità amministrative indipendenti	530.000,00	530.000,00
2.01.01.02.001	Trasferimenti correnti da Regioni e province autonome	24.202.699,48	24.202.699,48
3.00.00.00.000	Entrate extratributarie	224.265,05	224.265,05
3.03.00.00.000	Interessi attivi	699,53	699,53
3.03.03.00.000	Altri interessi attivi	699,53	699,53
3.03.03.04.001	Interessi attivi da depositi bancari o postali	699,53	699,53
3.05.00.00.000	Rimborsi e altre entrate correnti	223.565,52	223.565,52
3.05.02.00.000	Rimborsi in entrata	220.985,52	220.985,52
3.05.02.03.001	Entrate da rimborsi, recuperi e restituzioni di somme non dovute o incassate in eccesso da Amministrazioni Centrali	83.731,78	83.731,78
3.05.02.03.002	Entrate da rimborsi, recuperi e restituzioni di somme non dovute o incassate in eccesso da Amministrazioni Locali	95.395,21	95.395,21
3.05.02.03.004	Entrate da rimborsi, recuperi e restituzioni di somme non dovute o incassate in eccesso da Famiglie	41.008,53	41.008,53
3.05.02.03.005	Entrate da rimborsi, recuperi e restituzioni di somme non dovute o incassate in eccesso da Imprese	850,00	850,00
3.05.99.00.000	Altre entrate correnti n.a.c.	2.580,00	2.580,00
3.05.99.99.999	Altre entrate correnti n.a.c.	2.580,00	2.580,00
4.00.00.00.000	Entrate in conto capitale	23.909.879,17	23.909.879,17
4.02.00.00.000	Contributi agli investimenti	20.138.252,14	20.138.252,14
4.02.01.00.000	Contributi agli investimenti da amministrazioni pubbliche	20.138.252,14	20.138.252,14
4.02.01.01.003	Contributi agli investimenti da Presidenza del Consiglio dei Ministri	3.113.807,04	3.113.807,04
4.02.01.02.001	Contributi agli investimenti da Regioni e province autonome	17.024.445,10	17.024.445,10
4.05.00.00.000	Altre entrate in conto capitale	3.771.627,03	3.771.627,03
4.05.03.00.000	Entrate in conto capitale dovute a rimborsi, recuperi e restituzioni di somme non dovute o incassate in eccesso	3.771.627,03	3.771.627,03
4.05.03.01.001	Entrate in conto capitale dovute a rimborsi, recuperi e restituzioni di somme non dovute o incassate in eccesso da Amministrazioni Centrali	3.767.771,54	3.767.771,54
4.05.03.02.001	Entrate in conto capitale dovute a rimborsi, recuperi e restituzioni di somme non dovute o incassate in eccesso da Amministrazioni Locali	3.855,49	3.855,49
9.00.00.00.000	Entrate per conto terzi e partite di giro	16.134.936,47	16.134.936,47
9.01.00.00.000	Entrate per partite di giro	16.127.287,37	16.127.287,37

		Importo nel periodo	Importo a tutto il periodo
9.01.01.00.000 Altre ritenute		3.597.118,75	3.597.118,75
9.01.01.02.001	Ritenute per scissione contabile IVA (split payment)	3.597.118,75	3.597.118,75
9.01.03.00.000 Ritenute su redditi da lavoro autonomo		15.416,39	15.416,39
9.01.03.01.001	Ritenute erariali su redditi da lavoro autonomo per conto terzi	15.416,39	15.416,39
9.01.99.00.000 Altre entrate per partite di giro		12.514.752,23	12.514.752,23
9.01.99.01.001	Entrate a seguito di spese non andate a buon fine	60.000,00	60.000,00
9.01.99.99.999	Altre entrate per partite di giro diverse	12.454.752,23	12.454.752,23
9.02.00.00.000 Entrate per conto terzi		7.649,10	7.649,10
9.02.04.00.000 Depositi di/presso terzi		7.649,10	7.649,10
9.02.04.01.001	Costituzione di depositi cauzionali o contrattuali di terzi	7.649,10	7.649,10
Entrate da regolarizzare		0,00	0,00
0.00.0 0.99.9 99	ALTRI INCASSI DA REGOLARIZZARE (riscossioni codificate dal tesoriere)	0,00	0,00
TOTALE INCASSI		65.047.719,96	65.047.719,96

Ente Codice	024271251
Ente Descrizione	AGENZIA REGIONALE PER LA SICUREZZA TERRITORIALE E LA PROTEZIONE CIVILE
Categoria	Comunita' montane - Comunita' isolate - Altri enti locali
Sotto Categoria	ALTRI ENTI STRUMENTALI IN CONT.FIN.
Periodo	ANNUALE 2020
Prospetto	PAGAMENTI
Tipo Report	Semplice
Data ultimo aggiornamento	18-feb-2021
Data stampa	22-feb-2021
Importi in EURO	

024271251 - AGENZIA REGIONALE PER LA SICUREZZA TERRITORIALE E LA PROTEZIONE CIVILE

		Importo nel periodo	Importo a tutto il periodo
1.00.00.00.000 Spese correnti		14.791.040,14	14.791.040,14
1.02.00.00.000 Imposte e tasse a carico dell'ente		59.652,92	59.652,92
1.02.01.00.000 Imposte, tasse e proventi assimilati a carico dell'ente		59.652,92	59.652,92
1.02.01.02.001	Imposta di registro e di bollo	985,00	985,00
1.02.01.09.001	Tassa di circolazione dei veicoli a motore (tassa automobilistica)	35.000,00	35.000,00
1.02.01.99.999	Imposte, tasse e proventi assimilati a carico dell'ente n.a.c.	23.667,92	23.667,92
1.03.00.00.000 Acquisto di beni e servizi		8.183.007,01	8.183.007,01
1.03.01.00.000 Acquisto di beni		1.292.239,67	1.292.239,67
1.03.01.01.001	Giornali e riviste	1.665,26	1.665,26
1.03.01.02.001	Carta, cancelleria e stampati	13.982,11	13.982,11
1.03.01.02.002	Carburanti, combustibili e lubrificanti	123.009,51	123.009,51
1.03.01.02.004	Vestiario	217.939,57	217.939,57
1.03.01.02.007	Altri materiali tecnico-specialistici non sanitari	822.740,00	822.740,00
1.03.01.02.008	Strumenti tecnico-specialistici non sanitari	79.166,38	79.166,38
1.03.01.02.999	Altri beni e materiali di consumo n.a.c.	33.736,84	33.736,84
1.03.02.00.000 Acquisto di servizi		6.890.767,34	6.890.767,34
1.03.02.01.008	Compensi agli organi istituzionali di revisione, di controllo ed altri incarichi istituzionali dell'amministrazione	7.612,80	7.612,80
1.03.02.04.999	Acquisto di servizi per altre spese per formazione e addestramento n.a.c.	19.529,50	19.529,50
1.03.02.05.003	Accesso a banche dati e a pubblicazioni on line	7.523,94	7.523,94
1.03.02.07.001	Locazione di beni immobili	77.430,66	77.430,66
1.03.02.07.006	Licenze d'uso per software	83.985,29	83.985,29
1.03.02.07.008	Noleggi di impianti e macchinari	13.278,24	13.278,24
1.03.02.07.999	Altre spese sostenute per utilizzo di beni di terzi n.a.c.	31.159,26	31.159,26
1.03.02.09.001	Manutenzione ordinaria e riparazioni di mezzi di trasporto ad uso civile, di sicurezza e ordine pubblico	40.708,68	40.708,68
1.03.02.09.004	Manutenzione ordinaria e riparazioni di impianti e macchinari	50.133,96	50.133,96
1.03.02.09.005	Manutenzione ordinaria e riparazioni di attrezzature scientifiche e sanitarie	105.358,23	105.358,23
1.03.02.09.006	Manutenzione ordinaria e riparazioni di macchine per ufficio	671,00	671,00
1.03.02.09.008	Manutenzione ordinaria e riparazioni di beni immobili	1.237.091,39	1.237.091,39
1.03.02.09.011	Manutenzione ordinaria e riparazioni di altri beni materiali	70.485,89	70.485,89
1.03.02.09.012	Manutenzione ordinaria e riparazioni di terreni e beni materiali non prodotti	4.178.832,20	4.178.832,20
1.03.02.11.009	Prestazioni tecnico-scientifiche a fini di ricerca	21.890,01	21.890,01
1.03.02.11.999	Altre prestazioni professionali e specialistiche n.a.c.	542.414,23	542.414,23
1.03.02.13.001	Servizi di sorveglianza, custodia e accoglienza	17.898,94	17.898,94
1.03.02.13.003	Trasporti, traslochi e facchinaggio	2.974,06	2.974,06
1.03.02.13.999	Altri servizi ausiliari n.a.c.	10.929,61	10.929,61
1.03.02.15.001	Contratti di servizio di trasporto pubblico	24.596,76	24.596,76
1.03.02.15.999	Altre spese per contratti di servizio pubblico	4.406,70	4.406,70
1.03.02.19.001	Gestione e manutenzione applicazioni	141.116,07	141.116,07
1.03.02.19.005	Servizi per i sistemi e relativa manutenzione	64.057,00	64.057,00
1.03.02.19.009	Servizi per le postazioni di lavoro e relativa manutenzione	87.093,23	87.093,23
1.03.02.19.010	Servizi di consulenza e prestazioni professionali ICT	16.516,99	16.516,99
1.03.02.19.011	Processi trasversali alle classi di servizio	23.258,35	23.258,35
1.03.02.19.999	Altri servizi informatici e di telecomunicazioni n.a.c.	9.814,35	9.814,35

024271251 - AGENZIA REGIONALE PER LA SICUREZZA TERRITORIALE E LA PROTEZIONE CIVILE

		Importo nel periodo	Importo a tutto il periodo
1.04.00.00.000 Trasferimenti correnti		6.333.162,74	6.333.162,74
1.04.01.00.000 Trasferimenti correnti a Amministrazioni Pubbliche		4.132.170,00	4.132.170,00
1.04.01.01.001	Trasferimenti correnti a Ministeri	1.739.810,00	1.739.810,00
1.04.01.01.013	Trasferimenti correnti a enti e istituzioni centrali di ricerca e Istituti e stazioni sperimentali per la ricerca	60.000,00	60.000,00
1.04.01.01.999	Trasferimenti correnti a altre Amministrazioni Centrali n.a.c.	480.000,00	480.000,00
1.04.01.02.001	Trasferimenti correnti a Regioni e province autonome	5.723,09	5.723,09
1.04.01.02.002	Trasferimenti correnti a Province	226.304,02	226.304,02
1.04.01.02.003	Trasferimenti correnti a Comuni	604.005,92	604.005,92
1.04.01.02.005	Trasferimenti correnti a Unioni di Comuni	519.596,74	519.596,74
1.04.01.02.008	Trasferimenti correnti a Universita'	96.000,00	96.000,00
1.04.01.02.017	Trasferimenti correnti a altri enti e agenzie regionali e sub regionali	400.730,23	400.730,23
1.04.04.00.000 Trasferimenti correnti a Istituzioni Sociali Private		2.200.992,74	2.200.992,74
1.04.04.01.001	Trasferimenti correnti a Istituzioni Sociali Private	2.200.992,74	2.200.992,74
1.09.00.00.000 Rimborsi e poste correttive delle entrate		109.232,71	109.232,71
1.09.01.00.000 Rimborsi per spese di personale (comando, distacco, fuori ruolo, convenzioni, ecc;)		109.232,71	109.232,71
1.09.01.01.001	Rimborsi per spese di personale (comando, distacco, fuori ruolo, convenzioni, ecc;)	109.232,71	109.232,71
1.10.00.00.000 Altre spese correnti		105.984,76	105.984,76
1.10.04.00.000 Premi di assicurazione		105.791,76	105.791,76
1.10.04.01.003	Premi di assicurazione per responsabilita' civile verso terzi	97.286,45	97.286,45
1.10.04.01.999	Altri premi di assicurazione contro i danni	8.505,31	8.505,31
1.10.05.00.000 Spese dovute a sanzioni, risarcimenti e indennizzi		193,00	193,00
1.10.05.01.001	Spese dovute a sanzioni	193,00	193,00
2.00.00.00.000 Spese in conto capitale		23.777.285,49	23.777.285,49
2.02.00.00.000 Investimenti fissi lordi e acquisto di terreni		13.280.025,45	13.280.025,45
2.02.01.00.000 Beni materiali		965.001,69	965.001,69
2.02.01.01.001	Mezzi di trasporto stradali	621.313,88	621.313,88
2.02.01.03.001	Mobili e arredi per ufficio	6.382,42	6.382,42
2.02.01.04.001	Macchinari	60.507,08	60.507,08
2.02.01.04.002	Impianti	4.000,00	4.000,00
2.02.01.05.999	Attrezzature n.a.c.	79.008,60	79.008,60
2.02.01.07.002	Postazioni di lavoro	154.679,63	154.679,63
2.02.01.07.003	Periferiche	11.410,66	11.410,66
2.02.01.07.005	Tablet e dispositivi di telefonia fissa e mobile	8.662,00	8.662,00
2.02.01.07.999	Hardware n.a.c.	2.213,72	2.213,72
2.02.01.09.003	Fabbricati ad uso scolastico	16.823,70	16.823,70
2.02.03.00.000 Beni immateriali		12.315.023,76	12.315.023,76
2.02.03.02.001	Sviluppo software e manutenzione evolutiva	476.535,87	476.535,87

024271251 - AGENZIA REGIONALE PER LA SICUREZZA TERRITORIALE E LA PROTEZIONE CIVILE

		Importo nel periodo	Importo a tutto il periodo
2.02.03.06.001	Manutenzione straordinaria su beni demaniali di terzi	6.554.581,48	6.554.581,48
2.02.03.06.999	Manutenzione straordinaria su altri beni di terzi	5.283.906,41	5.283.906,41
2.03.00.00.000	Contributi agli investimenti	10.493.398,05	10.493.398,05
2.03.01.00.000	Contributi agli investimenti a Amministrazioni pubbliche	10.368.340,69	10.368.340,69
2.03.01.01.001	Contributi agli investimenti a Ministeri	275.000,00	275.000,00
2.03.01.02.001	Contributi agli investimenti a Regioni e province autonome	301.902,27	301.902,27
2.03.01.02.002	Contributi agli investimenti a Province	1.807.434,20	1.807.434,20
2.03.01.02.003	Contributi agli investimenti a Comuni	6.973.179,86	6.973.179,86
2.03.01.02.004	Contributi agli investimenti a Citta' metropolitane e Roma capitale	243.827,49	243.827,49
2.03.01.02.005	Contributi agli investimenti a Unioni di Comuni	468.180,11	468.180,11
2.03.01.02.017	Contributi agli investimenti a altri enti e agenzie regionali e sub regionali	298.816,76	298.816,76
2.03.04.00.000	Contributi agli investimenti a Istituzioni Sociali Private	125.057,36	125.057,36
2.03.04.01.001	Contributi agli investimenti a Istituzioni Sociali Private	125.057,36	125.057,36
2.05.00.00.000	Altre spese in conto capitale	3.861,99	3.861,99
2.05.04.00.000	Altri rimborsi in conto capitale di somme non dovute o incassate in eccesso	3.861,99	3.861,99
2.05.04.01.001	Rimborsi in conto capitale ad Amministrazioni Centrali di somme non dovute o incassate in eccesso	3.861,99	3.861,99
7.00.00.00.000	Uscite per conto terzi e partite di giro	16.132.641,74	16.132.641,74
7.01.00.00.000	Uscite per partite di giro	16.127.287,37	16.127.287,37
7.01.01.00.000	Versamenti di altre ritenute	3.597.118,75	3.597.118,75
7.01.01.02.001	Versamento delle ritenute per scissione contabile IVA (split payment)	3.597.118,75	3.597.118,75
7.01.03.00.000	Versamenti di ritenute su Redditi da lavoro autonomo	15.416,39	15.416,39
7.01.03.01.001	Versamenti di ritenute erariali su Redditi da lavoro autonomo per conto terzi	15.416,39	15.416,39
7.01.99.00.000	Altre uscite per partite di giro	12.514.752,23	12.514.752,23
7.01.99.01.001	Spese non andate a buon fine	60.000,00	60.000,00
7.01.99.99.999	Altre uscite per partite di giro n.a.c.	12.454.752,23	12.454.752,23
7.02.00.00.000	Uscite per conto terzi	5.354,37	5.354,37
7.02.04.00.000	Depositi di/presso terzi	5.354,37	5.354,37
7.02.04.02.001	Restituzione di depositi cauzionali o contrattuali di terzi	5.354,37	5.354,37
Pagamenti da regolarizzare		0,00	0,00
0.00.0 0.99.9 99	ALTRI PAGAMENTI DA REGOLARIZZARE (pagamenti codificati dal tesoriere)	0,00	0,00
TOTALE PAGAMENTI		54.700.967,37	54.700.967,37

Prospetto residui attivi

RESIDUI ATTIVI AL 31 DICEMBRE 2020 PER ANNO DI FORMAZIONE, TITOLO E CAPITOLO

Esercizio	Capitolo	Titolo entrate	Descrizione	Residui attivi al 31.12.2020
2019	E03107	2	TRASFERIMENTI CORRENTI DA AMMINISTRAZIONI STATALI PER INTERVENTI DI MANUTENZIONE IN ATTUAZIONE DEGLI OBIETTIVI DELLA PIANIFICAZIONE DI BACINO DEL DISTRETTO IDROGRAFICO DEL FIUME PO (ART. 70 D.LGS. N. 152 DEL 3 APRILE 2006)	1.060.000,00
2018	E08208	4	ENTRATE IN CONTO CAPITALE DOVUTE A RIMBORSI, RECUPERI E RESTITUZIONI DI SOMME NON DOVUTE O INCASSATE IN ECCESSO DA AMMINISTRAZIONI LOCALI	5.282,68
2019	E08212	4	TRASFERIMENTI STATALI IN CONTO CAPITALE PER L'ATTUAZIONE DEI PIANI ANNUALI 2013, 2014, 2015, 2016 SISMA 2012. PROGRAMMA OPERE PUBBLICHE E BENI CULTURALI (D.L. 74/2012; L. 122/2012)	4.172.413,83
2019	E08215	4	TRASFERIMENTI STATALI IN CONTO CAPITALE PER L'ACQUISTO E LA MANUTENZIONE DEI MEZZI OCCORRENTI PER LE OPERAZIONI DI CONCORSO AL SOCCORSO ALLA POPOLAZIONE CIVILE (ART. 41, COMMA 4, D.L. 50/2017)	1.454.200,00
			Totale residui attivi	6.691.896,51

Prospetto Residui Passivi

RESIDUI PASSIVI AL 31 DICEMBRE 2020 PER ANNO, MISSIONE E CAPITOLO

Esercizio	Capitolo	Missione	Descrizione	Residui passivi al 31.12.2020
2019	U11004	11	SPESE PER L'INTEGRAZIONE DELLA FORMAZIONE, LA PARTECIPAZIONE A CORSI DI AGGIORNAMENTO E PERFEZIONAMENTO	36,00
2018	U12005	11	SPESE PER CARBURANTI E COMBUSTIBILI	9,13
2019	U12005	11	SPESE PER CARBURANTI E COMBUSTIBILI	432,72
2018	U12006	11	SPESE PER MANUTENZIONE ORDINARIA E RIPARAZIONE	1.501,53
2018	U13001	11	SPESE PER UTILIZZO BENI DI TERZI PER IL FUNZIONAMENTO DELL'ENTE	9.919,62
2019	U13001	11	SPESE PER UTILIZZO BENI DI TERZI PER IL FUNZIONAMENTO DELL'ENTE	13.938,33
2019	U13002	11	SPESE PER L'ACQUISTO DELLE LICENZE PER L'UTILIZZO DEI SOFTWARE	34,16
2019	U14001	11	SPESE LEGALI (SPESE OBBLIGATORIE)	3.509,20
2017	U15004	11	SPESE PER L'ACQUISTO DI SERVIZI DI ASSISTENZA INFORMATICA E MANUTENZIONE ADEGUATIVA E CORRETTIVA	48,64
2018	U15004	11	SPESE PER L'ACQUISTO DI SERVIZI DI ASSISTENZA INFORMATICA E MANUTENZIONE ADEGUATIVA E CORRETTIVA	756,31
2019	U15004	11	SPESE PER L'ACQUISTO DI SERVIZI DI ASSISTENZA INFORMATICA E MANUTENZIONE ADEGUATIVA E CORRETTIVA	1.163,28
2016	U15005	11	SPESE DI RIPARAZIONE E MANUTENZIONE AUTOMEZZI ED ATTREZZATURE	10,98
2017	U15005	11	SPESE DI RIPARAZIONE E MANUTENZIONE AUTOMEZZI ED ATTREZZATURE	10,98
2018	U15005	11	SPESE DI RIPARAZIONE E MANUTENZIONE AUTOMEZZI ED ATTREZZATURE	2.203,66
2019	U15005	11	SPESE DI RIPARAZIONE E MANUTENZIONE AUTOMEZZI ED ATTREZZATURE	624,48
2016	U15006	11	SPESE PER SERVIZI PROFESSIONALI DI SUPPORTO ALLE DIVERSE ATTIVITA' DELL'AGENZIA	8.018,40
2018	U15006	11	SPESE PER SERVIZI PROFESSIONALI DI SUPPORTO ALLE DIVERSE ATTIVITA' DELL'AGENZIA	498,43
2019	U15006	11	SPESE PER SERVIZI PROFESSIONALI DI SUPPORTO ALLE DIVERSE ATTIVITA' DELL'AGENZIA	14,61

RESIDUI PASSIVI AL 31 DICEMBRE 2020 PER ANNO, MISSIONE E CAPITOLO

Esercizio	Capitolo	Missione	Descrizione	Residui passivi al 31.12.2020
2019	U15007	11	SPESE PER ACQUISTI DI BENI NECESSARI ALLE VARIE ATTIVITA' DI PROTEZIONE CIVILE	20,00
2018	U15009	11	SPESE DI MANUTENZIONE ORDINARIA PER IL SERVIZIO DI PIENA NEI CORSI D'ACQUA RICADENTI IN BACINI IDROGRAFICI DI COMPETENZA REGIONALE (R.D.25/7/1904) N.523; ARTICOLO 19 LR.30/07/2015 N.13	2.152,81
2017	U15011	11	SPESE PER ACQUISIZIONE DI SERVIZI PER IL SERVIZIO DI PIENA NEI CORSI D'ACQUA RICADENTI IN BACINI IDROGRAFICI DI COMPETENZA REGIONALE (R.D.25/7/1904) N.523; ARTICOLO 19 LR.30/07/2015 N.13	27.000,00
2018	U15014	9	SPESE CORRENTI PER SERVIZI PER LO SVOLGIMENTO DELLE FUNZIONI IN MATERIA DI NAVIGAZIONE INTERNA (ARTT.19, COMMA 5 E 30, COMMA 1, LETTERE C), F), G), L.R.30 LUGLIO 2015, N.13)"	1.098,66
2018	U15015	9	SPESE DI MANUTENZIONE ORDINARIA PER IL SERVIZIO DI PIENA NEI CORSI D'ACQUA RICADENTI IN BACINI IDROGRAFICI DI COMPETENZA REGIONALE (R.D.25/7/1904) N.523; ARTICOLO 19 LR.30/07/2015 N.13	11.878,50
2019	U15015	9	SPESE DI MANUTENZIONE ORDINARIA PER IL SERVIZIO DI PIENA NEI CORSI D'ACQUA RICADENTI IN BACINI IDROGRAFICI DI COMPETENZA REGIONALE (R.D.25/7/1904) N.523; ARTICOLO 19 LR.30/07/2015 N.13	35.278,48
2017	U15017	9	SPESE PER ACQUISIZIONE DI SERVIZI PER IL SERVIZIO DI PIENA NEI CORSI D'ACQUA RICADENTI IN BACINI IDROGRAFICI DI COMPETENZA REGIONALE (R.D.25/7/1904) N.523; ARTICOLO 19 LR.30/07/2015 N.13	21.798,78
2018	U15018	9	SPESE CORRENTI PER RILIEVI (TOPOGRAFICI, AERO-FOTOGRAFOMETRICI, BATIMETRICI E ARCHEOLOGICI, BONIFICHE BELLICHE E RILEVAMENTI TELEVISIVI CONDOTTE), INDAGINI (GEOGNOSTICHE, GEOFISICHE, PROVE DI LABORATORIO, ANALISI SEDIMENTI E FANGHI), MISURE DI PORTATA E DI TRASPORTO SOLIDO FINALIZZATI ALLA DIFESA DEL SUOLO E DELLA COSTA (L.R. 6 LUGLIO 1974, N.27 E ART. 19 L.R. 30 LUGLIO 2015, N.13)	8.519,85
2019	U15018	9	SPESE CORRENTI PER RILIEVI (TOPOGRAFICI, AERO-FOTOGRAFOMETRICI, BATIMETRICI E ARCHEOLOGICI, BONIFICHE BELLICHE E RILEVAMENTI TELEVISIVI CONDOTTE), INDAGINI (GEOGNOSTICHE, GEOFISICHE, PROVE DI LABORATORIO, ANALISI SEDIMENTI E FANGHI), MISURE DI PORTATA E DI TRASPORTO SOLIDO FINALIZZATI ALLA DIFESA DEL SUOLO E DELLA COSTA (L.R. 6 LUGLIO 1974, N.27 E ART. 19 L.R. 30 LUGLIO 2015, N.13)	5.110,08
2018	U15019	9	SPESE CORRENTI PER LA REALIZZAZIONE DI INDAGINI GEOGNOSTICHE E RILIEVI DI TERRENO PER LA REDAZIONE DELLE PERIMETRAZIONI DEGLI ABITATI DA CONSOLIDARE E DA DELOCALIZZARE (ART. 25, L.R. 14 APRILE 2004, N.7 E ART. 19 L.R. 30 LUGLIO 2015, N.13)	1.786,90

RESIDUI PASSIVI AL 31 DICEMBRE 2020 PER ANNO, MISSIONE E CAPITOLO

Esercizio	Capitolo	Missione	Descrizione	Residui passivi al 31.12.2020
2019	U15019	9	SPESE CORRENTI PER LA REALIZZAZIONE DI INDAGINI GEOGNOSTICHE E RILIEVI DI TERRENO PER LA REDAZIONE DELLE PERIMETRAZIONI DEGLI ABITATI DA CONSOLIDARE E DA DELOCALIZZARE (ART. 25, L.R. 14 APRILE 2004, N.7 E ART. 19 L.R. 30 LUGLIO 2015, N.13)	241,75
2018	U15020	9	SPESE DI MANUTENZIONE ORDINARIA FINALIZZATA ALLA SISTEMAZIONE DELLA RETE IDROGRAFICA E ALLA DIFESA DEI VERSANTI E DELLA COSTA	51.617,55
2019	U15020	9	SPESE DI MANUTENZIONE ORDINARIA FINALIZZATA ALLA SISTEMAZIONE DELLA RETE IDROGRAFICA E ALLA DIFESA DEI VERSANTI E DELLA COSTA	2.465,98
2019	U15051	11	SPESE PER SERVIZI AUSILIARI PER IL FUNZIONAMENTO DELL'AGENZIA	250,00
2017	U16002	11	TRASFERIMENTI AD ENTI DELLE AMMINISTRAZIONI LOCALI PER L'ESECUZIONE DI INTERVENTI INDIFFERIBILI ED URGENTI NONCHE' PER FRONTEGGIARE SITUAZIONE DI CRISI O DI EMERGENZA POTENZIALI O IN ATTO (ARTT. 3,5,6,8,9,10,14 E 20 L.R. N.1/05)	9.400,00
2018	U16002	11	TRASFERIMENTI AD ENTI DELLE AMMINISTRAZIONI LOCALI PER L'ESECUZIONE DI INTERVENTI INDIFFERIBILI ED URGENTI NONCHE' PER FRONTEGGIARE SITUAZIONE DI CRISI O DI EMERGENZA POTENZIALI O IN ATTO (ARTT. 3,5,6,8,9,10,14 E 20 L.R. N.1/05)	112.000,00
2012	U16003	11	CONTRIBUTI AL VOLONTARIATO ED AI RELATIVI ENTI DI SERVIZI PER LA GESTIONE, L'AGGIORNAMENTO TECNOLOGICO E L'IMPLEMENTAZIONE DELLA CAPACITA' OPERATIVA E FUNZIONALE, PER LE ESIGENZE DI PROTEZIONE CIVILE E PER L'ESECUZIONE DI INTERVENTI INDIFFERIBILI ED URGENTI NONCHE' PER FRONTEGGIARE SITUAZIONI DI CRISI O DI EMERGENZA POTENZIALI O IN ATTO (ARTT. 3,5,6,8,9,10,14,15,17,18 E 20 L.R.N.1/05)	10.176,68
2017	U16003	11	CONTRIBUTI AL VOLONTARIATO ED AI RELATIVI ENTI DI SERVIZI PER LA GESTIONE, L'AGGIORNAMENTO TECNOLOGICO E L'IMPLEMENTAZIONE DELLA CAPACITA' OPERATIVA E FUNZIONALE, PER LE ESIGENZE DI PROTEZIONE CIVILE E PER L'ESECUZIONE DI INTERVENTI INDIFFERIBILI ED URGENTI NONCHE' PER FRONTEGGIARE SITUAZIONI DI CRISI O DI EMERGENZA POTENZIALI O IN ATTO (ARTT. 3,5,6,8,9,10,14,15,17,18 E 20 L.R.N.1/05)	98.911,76
2018	U16003	11	CONTRIBUTI AL VOLONTARIATO ED AI RELATIVI ENTI DI SERVIZI PER LA GESTIONE, L'AGGIORNAMENTO TECNOLOGICO E L'IMPLEMENTAZIONE DELLA CAPACITA' OPERATIVA E FUNZIONALE, PER LE ESIGENZE DI PROTEZIONE CIVILE E PER L'ESECUZIONE DI INTERVENTI INDIFFERIBILI ED URGENTI NONCHE' PER FRONTEGGIARE SITUAZIONI DI CRISI O DI EMERGENZA	168.978,47

RESIDUI PASSIVI AL 31 DICEMBRE 2020 PER ANNO, MISSIONE E CAPITOLO

Esercizio	Capitolo	Missione	Descrizione	Residui passivi al 31.12.2020
2019	U16003	11	CONTRIBUTI AL VOLONTARIATO ED AI RELATIVI ENTI DI SERVIZI PER LA GESTIONE, L'AGGIORNAMENTO TECNOLOGICO E L'IMPLEMENTAZIONE DELLA CAPACITA' OPERATIVA E FUNZIONALE, PER LE ESIGENZE DI PROTEZIONE CIVILE E PER L'ESECUZIONE DI INTERVENTI INDIFFERIBILI ED URGENTI NONCHE' PER FRONTEGGIARE SITUAZIONI DI CRISI O DI EMERGENZA	95.100,00
2017	U16007	11	CONTRIBUTI ALLE AMMINISTRAZIONI LOCALI PER LA GESTIONE DELLE STRUTTURE OPERATIVE TERRITORIALI DI PROTEZIONE CIVILE NONCHE' PER L'AGGIORNAMENTO TECNOLOGICO E L'IMPLEMENTAZIONE DELLA CAPACITA' OPERATIVA E FUNZIONALE E PER LE ESIGENZE DI PROTEZIONE CIVILE (ARTT. 3,4,5,6,14,15,16 E 20 L.R. N.1/05)	56.000,00
2018	U16007	11	CONTRIBUTI ALLE AMMINISTRAZIONI LOCALI PER LA GESTIONE DELLE STRUTTURE OPERATIVE TERRITORIALI DI PROTEZIONE CIVILE NONCHE' PER L'AGGIORNAMENTO TECNOLOGICO E L'IMPLEMENTAZIONE DELLA CAPACITA' OPERATIVA E FUNZIONALE E PER LE ESIGENZE DI PROTEZIONE CIVILE (ARTT. 3,4,5,6,14,15,16 E 20 L.R. N.1/05)	87.720,82
2019	U16007	11	CONTRIBUTI ALLE AMMINISTRAZIONI LOCALI PER LA GESTIONE DELLE STRUTTURE OPERATIVE TERRITORIALI DI PROTEZIONE CIVILE NONCHE' PER L'AGGIORNAMENTO TECNOLOGICO E L'IMPLEMENTAZIONE DELLA CAPACITA' OPERATIVA E FUNZIONALE E PER LE ESIGENZE DI PROTEZIONE CIVILE (ARTT. 3,4,5,6,14,15,16 E 20 L.R. N.1/05)	165.118,71
2019	U16023	11	TRASFERIMENTI CORRENTI A REGIONI DELLE RISORSE RESIDUE PROVENIENTI DALLA CHIUSURA DELLA CS 5862 - OCDPC 202/2014 - 308/2015 -PER IL SUPERAMENTO DELLE CRITICITÀ DOVUTE ALLE ECCEZIONALI AVVERSITÀ ATMOSFERICHE DEL 13-14 OTTOBRE 2014	129.276,91
2019	U17007	11	TRASFERIMENTI AD EE.LL. PER INTERVENTI VOLTI AD ASSICURARE OGNI FORMA DI PRIMA ASSISTENZA ALLE POPOLAZIONI E PER INTERVENTI INDIFFERIBILI ED URGENTI DI CUI AGLI ARTT. 9 E 10 DELLA L.R. N.1/05	14.400,00
2014	U20004	11	TRASFERIMENTI A STRUTTURE PUBBLICHE DI RICERCA ED A ENTI DELLE AMMINISTRAZIONI LOCALI PER ASSICURARNE IL CONCORSO ALLE ATTIVITA' DI PROTEZIONE CIVILE AI FINI DEL POTENZIAMENTO DEL SISTEMA REGIONALE DI PROTEZIONE CIVILE (ART. 138, COMMA 16 L. N. 388/00; ARTT.3,4,14,15,17,18,20 E 22 L.R. N.1/05)	24.558,08
2016	U20004	11	TRASFERIMENTI A STRUTTURE PUBBLICHE DI RICERCA ED A ENTI DELLE AMMINISTRAZIONI LOCALI PER ASSICURARNE IL CONCORSO ALLE ATTIVITA' DI PROTEZIONE CIVILE AI FINI DEL POTENZIAMENTO DEL SISTEMA REGIONALE DI PROTEZIONE CIVILE (ART. 138, COMMA 16 L. N. 388/00; ARTT.3,4,14,15,17,18,20 E 22 L.R. N.1/05)	16.000,00

RESIDUI PASSIVI AL 31 DICEMBRE 2020 PER ANNO, MISSIONE E CAPITOLO

Esercizio	Capitolo	Missione	Descrizione	Residui passivi al 31.12.2020
2016	U22003	11	CONTRIBUTI ALLE COMPONENTI DEL SISTEMA REGIONALE DI PROTEZIONE CIVILE APPARTENENTI AL SETTORE DELLA PUBBLICA AMMINISTRAZIONE PER LA REALIZZAZIONE DI STRUTTURE OPERATIVE DI PROTEZIONE CIVILE, NONCHE' PER IL POTENZIAMENTO, L'AGGIORNAMENTO TECNOLOGICO, L'AMPLIAMENTO, IL MIGLIORAMENTO E L'INCREMENTO DELLE CAPACITA' FUNZIONALI DELLE STRUTTURE OPERATIVE TERRITORIALI DI PROTEZIONE CIVILE(ARTT.3,4,5,6,14 E 15 L.R. N. 01/05)	531.500,00
2017	U22003	11	CONTRIBUTI ALLE COMPONENTI DEL SISTEMA REGIONALE DI PROTEZIONE CIVILE APPARTENENTI AL SETTORE DELLA PUBBLICA AMMINISTRAZIONE PER LA REALIZZAZIONE DI STRUTTURE OPERATIVE DI PROTEZIONE CIVILE, NONCHE' PER IL POTENZIAMENTO, L'AGGIORNAMENTO TECNOLOGICO, L'AMPLIAMENTO, IL MIGLIORAMENTO E L'INCREMENTO DELLE CAPACITA' FUNZIONALI DELLE STRUTTURE OPERATIVE TERRITORIALI DI PROTEZIONE CIVILE(ARTT.3,4,5,6,14 E 15 L.R. N. 01/05)	73.500,00
2018	U22003	11	CONTRIBUTI ALLE COMPONENTI DEL SISTEMA REGIONALE DI PROTEZIONE CIVILE APPARTENENTI AL SETTORE DELLA PUBBLICA AMMINISTRAZIONE PER LA REALIZZAZIONE DI STRUTTURE OPERATIVE DI PROTEZIONE CIVILE, NONCHE' PER IL POTENZIAMENTO, L'AGGIORNAMENTO TECNOLOGICO, L'AMPLIAMENTO, IL MIGLIORAMENTO E L'INCREMENTO DELLE CAPACITA' FUNZIONALI DELLE STRUTTURE OPERATIVE TERRITORIALI DI PROTEZIONE CIVILE(ARTT.3,4,5,6,14 E 15 L.R. N. 01/05)	3.020.430,00
2016	U22004	11	TRASFERIMENTI IN CONTO CAPITALE AD AMMINISTRAZIONI LOCALI PER L'ESECUZIONE DI INTERVENTI INDIFFERIBILI ED URGENTI NONCHE' PER FRONTEGGIARE SITUAZIONI DI CRISI O DI EMERGENZA POTENZIALI O IN ATTO (ARTT.3,5,6,8,9,10 E 14 L.R. N. 01/05)	223.795,69
2017	U22004	11	TRASFERIMENTI IN CONTO CAPITALE AD AMMINISTRAZIONI LOCALI PER L'ESECUZIONE DI INTERVENTI INDIFFERIBILI ED URGENTI NONCHE' PER FRONTEGGIARE SITUAZIONI DI CRISI O DI EMERGENZA POTENZIALI O IN ATTO (ARTT.3,5,6,8,9,10 E 14 L.R. N. 01/05)	396.600,00
2018	U22004	11	TRASFERIMENTI IN CONTO CAPITALE AD AMMINISTRAZIONI LOCALI PER L'ESECUZIONE DI INTERVENTI INDIFFERIBILI ED URGENTI NONCHE' PER FRONTEGGIARE SITUAZIONI DI CRISI O DI EMERGENZA POTENZIALI O IN ATTO (ARTT.3,5,6,8,9,10 E 14 L.R. N. 01/05)	2.101.636,44

RESIDUI PASSIVI AL 31 DICEMBRE 2020 PER ANNO, MISSIONE E CAPITOLO

Esercizio	Capitolo	Missione	Descrizione	Residui passivi al 31.12.2020
2019	U22030	11	SPESE PER L'ACQUISIZIONE DI MEZZI DI TRASPORTO PER LE ATTIVITA' DI PROTEZIONE CIVILE, PER LA COLONNA MOBILE REGIONALE E PER IL CENTRO FUNZIONALE MULTIRISCHIO DI PROTEZIONE CIVILE, NONCHE' NECESSARIE PER L'ATTUAZIONE DI INTERVENTI INDIFFERIBILI ED URGENTI E PER FRONTEGGIARE SITUAZIONI DI CRISI O DI EMERGENZA POTENZIALI O IN ATTO (ARTT.3,4,14,15 E 17 L.R. N.1/05)	33.046,84
2019	U22032	11	SPESE PER L'ACQUISIZIONE DI ATTREZZATURE PER LE ATTIVITA' DI PROTEZIONE CIVILE, PER LA COLONNA MOBILE REGIONALE E PER IL CENTRO FUNZIONALE MULTIRISCHIO DI PROTEZIONE CIVILE, NONCHE' NECESSARIE PER L'ATTUAZIONE DI INTERVENTI INDIFFERIBILI ED URGENTI E PER FRONTEGGIARE SITUAZIONI DI CRISI O DI EMERGENZA POTENZIALI O IN ATTO (ARTT.3,4,14,15 E 17 L.R. N.1/05)	250,00
2019	U22033	11	SPESE PER L'ACQUISIZIONE DI MOBILI E ARREDI (L.R.7 FEBBRAIO 2005, N. 1; L.R. 30 LUGLIO 2015, N. 13; ART.16 L.R.LEGGE REGIONALE 01 AGOSTO 2017, N. 18)	72,50
2019	U22041	11	SPESE PER L'ACQUISIZIONE DI PRODOTTI INFORMATICI - SOFTWARE FINALIZZATI ALLE ATTIVITA' DI PROTEZIONE CIVILE (ARTT.3,4,14,15,16,17,18, 20 E 22 L.R.N.1/05)	18.255,70
2016	U23003	11	TRASFERIMENTI ALLE AMMINISTRAZIONI LOCALI PER INTERVENTI A SEGUITO DI EVENTI CALAMITOSI DI RILIEVO REGIONALE DI CUI ALL'ART. 108, COMMA 1 DEL D.LGS N.112/98 (ART. 138, COMMA 16, L. N.388/00 - ARTT.8,9 E 10 L.R. N.1/05)	3.220,00
2012	U23004	11	CONTRIBUTI AI SOGGETTI COMPONENTI DEL SISTEMA REGIONALE DI PROTEZIONE CIVILE APPARTENENTI AL SETTORE DELLA PUBBLICA AMMINISTRAZIONE PER LA REALIZZAZIONE DI STRUTTURE OPERATIVE DI PROTEZIONE CIVILE, NONCHE' PER IL POTENZIAMENTO, L'AGGIORNAMENTO TECNOLOGICO	39.969,64
2018	U23006	9	SPESE PER IN CONTO CAPITALE PER INVESTIMENTI IN MATERIA DI NAVIGAZIONE INTERNA (ART. 30, COMMA 1, LETTERA C) L.R. 30 LUGLIO 2015, N. 13)	3.660,00
2018	U23020	9	SPESE PER LAVORI DI URGENZA E SOMMA URGENZA IN CASO DI PUBBLICHE CALAMITA' IN MATERIA DI DIFESA DEL SUOLO E DELLA COSTA DI COMPETENZA REGIONALE. (L.R.30 LUGLIO 2015 N. 13; ART.30, L.R. 18 LUGLIO 2017 N. 16; ART.16, L.R.1 AGOSTO 2017 N.18)	40.050,09
2019	U23020	9	SPESE PER LAVORI DI URGENZA E SOMMA URGENZA IN CASO DI PUBBLICHE CALAMITA' IN MATERIA DI DIFESA DEL SUOLO E DELLA COSTA DI COMPETENZA REGIONALE. (L.R.30 LUGLIO 2015 N. 13; ART.30, L.R. 18 LUGLIO 2017 N. 16; ART.16, L.R.1 AGOSTO 2017 N.18)	3.155,12

RESIDUI PASSIVI AL 31 DICEMBRE 2020 PER ANNO, MISSIONE E CAPITOLO

Esercizio	Capitolo	Missione	Descrizione	Residui passivi al 31.12.2020
2018	U23022	11	SPESE PER LAVORI DI RIPRISTINO FINANZIATI CON LE RISORSE RESIDUE PROVENIENTI DALLA CHIUSURA DELLA C.S.5760 (OPCM 83-130/2013 - 155/2014 - DGR.1417/2015 - 123/2017) PER L'ATTUAZIONE DEGLI INTERVENTI NECESSARI AL SUPERAMENTO DELLE CRITICITÀ DOVUTE ALLE ECCEZIONALI AVVERSITÀ ATMOSFERICHE DI MARZO, APRILE E 3 MAGGIO 2013	34.468,67
2017	U28003	11	INTERVENTI PER IL FINANZIAMENTO DI OPERAZIONI DI EMERGENZA E RECUPERO A SEGUITO DELLA CATASTROFE CAUSATA DALLE INONDAZIONI IN ITALIA DAL 9 OTTOBRE AL 19 NOVEMBRE 2014 A VALERE SUI FONDI PROVENIENTI DALLO STATO DEL FONDO DI SOLIDARIETA' DELL'UNIONE EUROPEA (FSUE)(REGOLAMENTO (CE) N. 2012/2002; DECISIONE DI ESECUZIONE C(2015) 6318 DEL 10 SETTEMBRE 2015).	98.000,00
2017	U28007	11	SPESE IN C/CAPITALE PER OPERAZIONI DI EMERGENZA E RECUPERO A SEGUITO DELLA CATASTROFE CAUSATA DALLE INONDAZIONI IN ITALIA DAL 9 OTTOBRE AL 19 NOVEMBRE 2014 A VALERE SUI FONDI PROVENIENTI DALLO STATO DEL FONDO DI SOLIDARIETA' DELL'UNIONE EUROPEA (FSUE)(REGOLAMENTO (CE) N. 2012/2002; DECISIONE DI ESECUZIONE C(2015) 6318 DEL 10 SETTEMBRE 2015)	36,00
2018	U28007	11	SPESE IN C/CAPITALE PER OPERAZIONI DI EMERGENZA E RECUPERO A SEGUITO DELLA CATASTROFE CAUSATA DALLE INONDAZIONI IN ITALIA DAL 9 OTTOBRE AL 19 NOVEMBRE 2014 A VALERE SUI FONDI PROVENIENTI DALLO STATO DEL FONDO DI SOLIDARIETA' DELL'UNIONE EUROPEA (FSUE)(REGOLAMENTO (CE) N. 2012/2002; DECISIONE DI ESECUZIONE C(2015) 6318 DEL	46.789,53
2018	U28008	11	SPESE IN C/CAPITALE PER INTERVENTI MANUTENZIONE STRAORDINARIA CONSEGUENTI ALLE ECCEZIONALI PRECIPITAZIONI NEVOSE NEL TERRITORIO REGIONALE NEL FEBBRAIO 2012 (ART. 1 COMMA 290 24.12.2012 N. 228 - D.P.C.M. 23.03.2013)	1.061,19
2018	U28009	11	SPESE IN C/CAPITALE PER INTERVENTI DI REALIZZAZIONE, RIPRISTINO O RICOSTRUZIONE DI INFRASTRUTTURE PUBBLICHE O PRIVATE STRATEGICHE O DI PARTICOLARE RILEVANZA SOCIALE, DISTRUTTE O DANNEGGIATE NEL TERRITORIO DEI COMUNI DEL CENTRO ITALIA COLPITI DAL SISMA DEL	15.692,25
2018	U28010	11	SPESE IN CONTO CAPITALE PER LAVORI DI RIPRISTINO FINANZIATI CON LE RISORSE RESIDUE PROVENIENTI DALLA CHIUSURA DELLA C.S. 5418 (OPCM 3850/2010) PER L'ATTUAZIONE DEGLI INTERVENTI NECESSARI AL SUPERAMENTO DELLE CRITICITÀ DOVUTE ALLE AVVERSITÀ ATMOSFERICHE DELL'ULTIMA DECADE DI DICEMBRE 2009 E PRIMI GIORNI DI GENNAIO 2010	134.758,16

RESIDUI PASSIVI AL 31 DICEMBRE 2020 PER ANNO, MISSIONE E CAPITOLO

Esercizio	Capitolo	Missione	Descrizione	Residui passivi al 31.12.2020
2019	U28010	11	SPESE IN CONTO CAPITALE PER LAVORI DI RIPRISTINO FINANZIATI CON LE RISORSE RESIDUE PROVENIENTI DALLA CHIUSURA DELLA C.S. 5418 (OPCM 3850/2010) PER L'ATTUAZIONE DEGLI INTERVENTI NECESSARI AL SUPERAMENTO DELLE CRITICITÀ DOVUTE ALLE AVVERSITÀ ATMOSFERICHE DELL'ULTIMA DECADE DI DICEMBRE 2009 E PRIMI GIORNI DI GENNAIO 2010	224,51
2018	U28011	11	SPESE IN CONTO CAPITALE PER LAVORI DI RIPRISTINO FINANZIATI CON LE RISORSE RESIDUE PROVENIENTI DALLA CHIUSURA DELLA C.S. 5469 (OPCM 3911/2010) PER L'ATTUAZIONE DEGLI INTERVENTI NECESSARI AL SUPERAMENTO DELLE CRITICITÀ DOVUTE AGLI ECCEZIONALI EVENTI ATMOSFERICI E VIOLENTE MAREGGIATE NEI GIORNI DAL 9 AL 18 MARZO 2010	3.362,91
2019	U28011	11	SPESE IN CONTO CAPITALE PER LAVORI DI RIPRISTINO FINANZIATI CON LE RISORSE RESIDUE PROVENIENTI DALLA CHIUSURA DELLA C.S. 5469 (OPCM 3911/2010) PER L'ATTUAZIONE DEGLI INTERVENTI NECESSARI AL SUPERAMENTO DELLE CRITICITÀ DOVUTE AGLI ECCEZIONALI EVENTI ATMOSFERICI E VIOLENTE MAREGGIATE NEI GIORNI DAL 9 AL 18 MARZO 2010	635,49
2018	U28050	9	SPESE PER OPERE DI CONSOLIDAMENTO E INTERVENTI DI SISTEMAZIONE VERSANTI SU BENI DI TERZI (ARTT. 53 E 56, COMMA 1, LETT. B) ED E); COMMA 2, D.LGS. 3 APRILE 2006, N. 152; L.R.30 LUGLIO 2015 N. 13; ART.30, L.R. 18 LUGLIO 2017 N. 16; ART.16, L.R.1 AGOSTO 2017 N.18)	6.519,09
2019	U28050	9	SPESE PER OPERE DI CONSOLIDAMENTO E INTERVENTI DI SISTEMAZIONE VERSANTI SU BENI DI TERZI (ARTT. 53 E 56, COMMA 1, LETT. B) ED E); COMMA 2, D.LGS. 3 APRILE 2006, N. 152; L.R.30 LUGLIO 2015 N. 13; ART.30, L.R. 18 LUGLIO 2017 N. 16; ART.16, L.R.1 AGOSTO 2017 N.18)	1.535,23
2018	U28051	9	SPESE PER INTERVENTI DI SISTEMAZIONE IDROGRAFICA SUPERFICIALE E RELATIVA MANUTENZIONE STRAORDINARIA SU BENI DI TERZI (L.R. 6 LUGLIO 1974, N.27; L.R.30 LUGLIO 2015 N. 13; ART.30, L.R. 18 LUGLIO 2017 N. 16; ART.16, L.R.1 AGOSTO 2017 N.18)	3.603,96
2019	U28051	9	SPESE PER INTERVENTI DI SISTEMAZIONE IDROGRAFICA SUPERFICIALE E RELATIVA MANUTENZIONE STRAORDINARIA SU BENI DI TERZI (L.R. 6 LUGLIO 1974, N.27; L.R.30 LUGLIO 2015 N. 13; ART.30, L.R. 18 LUGLIO 2017 N. 16; ART.16, L.R.1 AGOSTO 2017 N.18)	30,00
2018	U28052	9	SPESE PER LA REALIZZAZIONE DI INTERVENTI E OPERE DI MANUTENZIONE STRAORDINARIA DI DIFESA DELLA COSTA (L.R.30 LUGLIO 2015 N. 13; ART.30, L.R. 18 LUGLIO 2017 N. 16; ART.16, L.R.1 AGOSTO 2017 N.18)	8.857,46

RESIDUI PASSIVI AL 31 DICEMBRE 2020 PER ANNO, MISSIONE E CAPITOLO

Esercizio	Capitolo	Missione	Descrizione	Residui passivi al 31.12.2020
2020	U10001	11	SPESE PER INDENNITA' REVISORE UNICO (SPESE OBBLIGATORIE)	7.612,80
2020	U11004	11	SPESE PER L'INTEGRAZIONE DELLA FORMAZIONE, LA PARTECIPAZIONE A CORSI DI AGGIORNAMENTO E PERFEZIONAMENTO	2.040,00
2020	U11007	11	SPESE PER ACCESSO A BANCHE DATI E ABBONAMENTI ON-LINE	3.068,72
2020	U12001	11	SPESE D'UFFICIO	4.000,21
2020	U12005	11	SPESE PER CARBURANTI E COMBUSTIBILI	73.027,81
2020	U12006	11	SPESE PER MANUTENZIONE ORDINARIA E RIPARAZIONE	5.016,14
2020	U12028	11	SPESE PER L'QUISTO DI MATERIALI PER IL RISCALDAMENTO E L'IGIENE (SPESE OBBLIGATORIE)	1.799,83
2020	U13001	11	SPESE PER UTILIZZO BENI DI TERZI PER IL FUNZIONAMENTO DELL'ENTE	17.662,36
2020	U13002	11	SPESE PER L'ACQUISTO DELLE LICENZE PER L'UTILIZZO DEI SOFTWARE	1.748,02
2020	U14054	11	SPESE PER MANUTENZIONI ORDINARIE E VERIFICHE OBBLIGATORIE AI FINI DELLA SICUREZZA E LA SALUTE DEI LAVORATORI (D.LGS. 9 APRILE 2008, N.81)	11.810,64
2020	U14055	11	SPESE PER L'ACQUISTO DI SERVIZI NECESSARI PER IL MIGLIORAMENTO DELLA SICUREZZA E SALUTE DEI LAVORATORI SUI LUOGHI DI LAVORO (D.LGS. 9 APRILE 2008, N.81)	4.520,56
2020	U14060	11	SPESE PER MANUTENZIONI ORDINARIE DEI BENI IMMOBILI APPARTENENTI AL DEMANIO E PATRIMONIO DISPONIBILE E INDISPONIBILE REGIONALE, INSISTENTI SUL TERRITORIO, FUNZIONALI ALLO SVOLGIMENTO DELLE ATTIVITÀ PROPRIE DELL'AGENZIA (ART.16 LEGGE REGIONALE 01 AGOSTO 2017, N. 18)	22.885,00
2020	U15004	11	SPESE PER L'ACQUISTO DI SERVIZI DI ASSISTENZA INFORMATICA E MANUTENZIONE ADEGUATIVA E CORRETTIVA	132.556,04
2020	U15005	11	SPESE DI RIPARAZIONE E MANUTENZIONE AUTOMEZZI ED ATTREZZATURE	39.888,76

RESIDUI PASSIVI AL 31 DICEMBRE 2020 PER ANNO, MISSIONE E CAPITOLO

Esercizio	Capitolo	Missione	Descrizione	Residui passivi al 31.12.2020
2020	U15007	11	SPESE PER ACQUISTI DI BENI NECESSARI ALLE VARIE ATTIVITA' DI PROTEZIONE CIVILE	3.284,99
2020	U15014	9	SPESE CORRENTI PER SERVIZI PER LO SVOLGIMENTO DELLE FUNZIONI IN MATERIA DI NAVIGAZIONE INTERNA (ARTT.19, COMMA 5 E 30, COMMA 1, LETTERE C), F), G), L.R.30 LUGLIO 2015, N.13)"	3,00
2020	U15015	9	SPESE DI MANUTENZIONE ORDINARIA PER IL SERVIZIO DI PIENA NEI CORSI D'ACQUA RICADENTI IN BACINI IDROGRAFICI DI COMPETENZA REGIONALE (R.D.25/7/1904) N.523; ARTICOLO 19 LR.30/07/2015 N.13	200.262,85
2020	U15016	9	SPESE PER ACQUISIZIONE DI BENI PER IL SERVIZIO DI PIENA NEI CORSI D'ACQUA RICADENTI IN BACINI IDROGRAFICI DI COMPETENZA REGIONALE (R.D.25/7/1904) N.523; ARTICOLO 19 LR.30/07/2015 N.13	1.970,30
2020	U15018	9	SPESE CORRENTI PER RILIEVI (TOPOGRAFICI, AERO-FOTOGRAFOMETRICI, BATIMETRICI E ARCHEOLOGICI, BONIFICHE BELLICHE E RILEVAMENTI TELEVISIVI CONDOTTE), INDAGINI (GEOGNOSTICHE, GEOFISICHE, PROVE DI LABORATORIO, ANALISI SEDIMENTI E FANGHI), MISURE DI PORTATA E DI TRASPORTO SOLIDO FINALIZZATI ALLA DIFESA DEL SUOLO E DELLA COSTA (L.R. 6 LUGLIO 1974, N.27 E ART. 19 L.R. 30 LUGLIO 2015, N.13)	101.322,54
2020	U15019	9	SPESE CORRENTI PER LA REALIZZAZIONE DI INDAGINI GEOGNOSTICHE E RILIEVI DI TERRENO PER LA REDAZIONE DELLE PERIMETRAZIONI DEGLI ABITATI DA CONSOLIDARE E DA DELOCALIZZARE (ART. 25, L.R. 14 APRILE 2004, N.7 E ART. 19 L.R. 30 LUGLIO 2015, N.13)	606,36
2020	U15020	9	SPESE DI MANUTENZIONE ORDINARIA FINALIZZATA ALLA SISTEMAZIONE DELLA RETE IDROGRAFICA E ALLA DIFESA DEI VERSANTI E DELLA COSTA	806.938,01
2020	U15022	9	SPESE PER CONTRATTI DI SERVIZIO PUBBLICO PER LO SVOLGIMENTO FUNZIONI NAVIGAZIONE INTERNA (ARTT.19, COMMA 5 E 30, COMMA 1, LETTERE C), F), G), L.R.30 LUGLIO 2015, N.13)"	13.368,00
2020	U15023	9	SPESE CORRENTI PER SERVIZI TECNICI, RILIEVI, INDAGINI E VERIFICHE FINALIZZATE ALLA GESTIONE DELLA NAVIGAZIONE INTERNA (ARTT. 19 E 30, L.R. 30 LUGLIO 2015, N. 13)	3.407,20
2020	U15024	9	SPESE PER INTERVENTI DI MANUTENZIONE ORDINARIA IN ATTUAZIONE DEGLI OBIETTIVI DELLA PIANIFICAZIONE DI BACINO DEL DISTRETTO IDROGRAFICO DEL FIUME PO (ART. 70 D.LGS. N. 152 DEL 3 APRILE 2006)	356.248,78
2020	U15025	9	SPESE DI MANUTENZIONE ORDINARIA AREE DEMANIALI (ART. 19 L.R. 30 LUGLIO 2015, N.13)	52.889,64

RESIDUI PASSIVI AL 31 DICEMBRE 2020 PER ANNO, MISSIONE E CAPITOLO

Esercizio	Capitolo	Missione	Descrizione	Residui passivi al 31.12.2020
2020	U15030	9	SPESE PER L'ACQUISTO DELLE LICENZE PER L'UTILIZZO DEI SOFTWARE PER IL SERVIZIO DI PIENA NEI CORSI D'ACQUA RICADENTI IN BACINI IDROGRAFICI DI COMPETENZA REGIONALE (R.D.25/7/1904) N.523; ARTICOLO 19 LR.30/07/2015 N.13	3.360,00
2020	U15051	11	SPESE PER SERVIZI AUSILIARI PER IL FUNZIONAMENTO DELL'AGENZIA	17.945,17
2020	U16002	11	TRASFERIMENTI AD ENTI DELLE AMMINISTRAZIONI LOCALI PER L'ESECUZIONE DI INTERVENTI INDIFFERIBILI ED URGENTI NONCHE' PER FRONTEGGIARE SITUAZIONE DI CRISI O DI EMERGENZA POTENZIALI O IN ATTO (ARTT. 3,5,6,8,9,10,14 E 20 L.R. N.1/05)	1.244.422,01
2020	U16003	11	CONTRIBUTI AL VOLONTARIATO ED AI RELATIVI ENTI DI SERVIZI PER LA GESTIONE, L'AGGIORNAMENTO TECNOLOGICO E L'IMPLEMENTAZIONE DELLA CAPACITA' OPERATIVA E FUNZIONALE, PER LE ESIGENZE DI PROTEZIONE CIVILE E PER L'ESECUZIONE DI INTERVENTI INDIFFERIBILI ED URGENTI NONCHE' PER FRONTEGGIARE SITUAZIONI DI CRISI O DI EMERGENZA POTENZIALI O IN ATTO (ARTT. 3,5,6,8,9,10,14,15,17,18 E 20 L.R.N.1/05)	236.966,46
2020	U16005	11	TRASFERIMENTI ALLE STRUTTURE OPERATIVE DI PROTEZIONE CIVILE DELL'AMMINISTRAZIONE CENTRALE OPERANTI SUL TERRITORIO DELLA REGIONE EMILIA-ROMAGNA PER IL CONCORSO ALLO SVOLGIMENTO DELLE ATTIVITA' DI PROTEZIONE CIVILE	562.500,00
2020	U16007	11	CONTRIBUTI ALLE AMMINISTRAZIONI LOCALI PER LA GESTIONE DELLE STRUTTURE OPERATIVE TERRITORIALI DI PROTEZIONE CIVILE NONCHE' PER L'AGGIORNAMENTO TECNOLOGICO E L'IMPLEMENTAZIONE DELLA CAPACITA' OPERATIVA E FUNZIONALE E PER LE ESIGENZE DI PROTEZIONE CIVILE (ARTT. 3,4,5,6,14,15,16 E 20 L.R. N.1/05)	239.474,00
2020	U16020	11	TRASFERIMENTI CORRENTI A ENTI E ISTITUZIONI CENTRALI DI RICERCA E ISTITUTI E STAZIONI SPERIMENTALI PER LA RICERCA PER L'IMPLEMENTAZIONE DELLA CAPACITA' OPERATIVA E FUNZIONALE E PER LE ESIGENZE DI PROTEZIONE CIVILE (ARTT. 3,4,5,6,14,15,16 E 20 L.R.N.1/05)	30.000,00
2020	U16021	11	TRASFERIMENTI CORRENTI AD AMM.NI LOCALI E LORO ENTI PER CONVENZIONI E PROGETTI COMUNI PER LA RICERCA E PER L'IMPLEMENTAZIONE DELLA CAPACITA' OPERATIVA E FUNZIONALE E PER LE ESIGENZE DI PROTEZIONE CIVILE (ARTT. 3,4,5,6,14,15,16 E 20 L.R.N.1/05)	402.436,65

RESIDUI PASSIVI AL 31 DICEMBRE 2020 PER ANNO, MISSIONE E CAPITOLO

Esercizio	Capitolo	Missione	Descrizione	Residui passivi al 31.12.2020
2020	U22003	11	CONTRIBUTI ALLE COMPONENTI DEL SISTEMA REGIONALE DI PROTEZIONE CIVILE APPARTENENTI AL SETTORE DELLA PUBBLICA AMMINISTRAZIONE PER LA REALIZZAZIONE DI STRUTTURE OPERATIVE DI PROTEZIONE CIVILE, NONCHE' PER IL POTENZIAMENTO, L'AGGIORNAMENTO TECNOLOGICO, L'AMPLIAMENTO, IL MIGLIORAMENTO E L'INCREMENTO DELLE CAPACITA' FUNZIONALI DELLE STRUTTURE OPERATIVE TERRITORIALI DI PROTEZIONE CIVILE(ARTT.3,4,5,6,14 E 15 L.R. N. 01/05)	5.743.526,00
2020	U22004	11	TRASFERIMENTI IN CONTO CAPITALE AD AMMINISTRAZIONI LOCALI PER L'ESECUZIONE DI INTERVENTI INDIFFERIBILI ED URGENTI NONCHE' PER FRONTEGGIARE SITUAZIONI DI CRISI O DI EMERGENZA POTENZIALI O IN ATTO (ARTT.3,5,6,8,9,10 E 14 L.R. N. 01/05)	5.904.085,40
2020	U22008	11	TRASFERIMENTI IN CONTO CAPITALE AD AMMINISTRAZIONI LOCALI PER L'ESECUZIONE DI INTERVENTI DI REALIZZAZIONE, RIPRISTINO O RICOSTRUZIONE DI INFRASTRUTTURE PUBBLICHE O PRIVATE STRATEGICHE O DI PARTICOLARE RILEVANZA SOCIALE, DISTRUTTE O DANNEGGIATE NEL TERRITORIO DEI COMUNI DEL CENTRO ITALIA COLPITI DAL SISMA DEL 2016 (ART.20 L.R.1 AGOSTO 2017, N.19)	15.000,00
2020	U22009	11	TRASFERIMENTI C/CAP ALLE STRUTTURE OPERATIVE DI PROTEZIONE CIVILE DELL'AMMINISTRAZIONE CENTRALE OPERANTI SUL TERRITORIO DELLA REGIONE EMILIA-ROMAGNA PER IL CONCORSO ALLO SVOLGIMENTO DELLE ATTIVITA' DI PROTEZIONE CIVILE	75.000,00
2020	U22018	11	TRASFERIMENTI IN C/CAPITALE AGLI ENTI LOCALI DELLE RISORSE RESIDUE PROVENIENTI DALLA CHIUSURA DELLA C.S. 5824 (OCDPC 174/2014 - 270/2015 - 470/2017) PER L'ATTUAZIONE DEGLI INTERVENTI NECESSARI AL SUPERAMENTO DELLE CRITICITÀ DOVUTE ALLE ECCEZIONALI AVVERSITÀ ATMOSFERICHE DALL'ULTIMA DECADE DEL 2013 AL 31/03/2014	0,30
2020	U22019	11	TRASFERIMENTI IN C/CAPITALE AGLI ENTI LOCALI DELLE RISORSE RESIDUE PROVENIENTI DALLA CHIUSURA DELLA CS 5862 - OCDPC 202/2014 - 308/2015 - PER IL SUPERAMENTO DELLE CRITICITÀ DOVUTE ALLE ECCEZIONALI AVVERSITÀ ATMOSFERICHE DEL 13-14 OTTOBRE 2014	207.429,00
2020	U22030	11	SPESE PER L'ACQUISIZIONE DI MEZZI DI TRASPORTO PER LE ATTIVITA' DI PROTEZIONE CIVILE, PER LA COLONNA MOBILE REGIONALE E PER IL CENTRO FUNZIONALE MULTIRISCHIO DI PROTEZIONE CIVILE, NONCHE' NECESSARIE PER L'ATTUAZIONE DI INTERVENTI INDIFFERIBILI ED URGENTI	132.000,00

RESIDUI PASSIVI AL 31 DICEMBRE 2020 PER ANNO, MISSIONE E CAPITOLO

Esercizio	Capitolo	Missione	Descrizione	Residui passivi al 31.12.2020
2020	U22031	11	SPESE PER L'ACQUISIZIONE DI IMPIANTI E MACCHINARI PER LE ATTIVITA' DI PROTEZIONE CIVILE, PER LA COLONNA MOBILE REGIONALE E PER IL CENTRO FUNZIONALE MULTIRISCHIO DI PROTEZIONE CIVILE, NONCHE' NECESSARIE PER L'ATTUAZIONE DI INTERVENTI INDIFFERIBILI ED URGENTI E PER FRONTEGGIARE SITUAZIONI DI CRISI O DI EMERGENZA POTENZIALI O IN ATTO (ARTT.3,4,14,15 E 17 L.R. N.1/05)	78.824,18
2020	U22032	11	SPESE PER L'ACQUISIZIONE DI ATTREZZATURE PER LE ATTIVITA' DI PROTEZIONE CIVILE, PER LA COLONNA MOBILE REGIONALE E PER IL CENTRO FUNZIONALE MULTIRISCHIO DI PROTEZIONE CIVILE, NONCHE' NECESSARIE PER L'ATTUAZIONE DI INTERVENTI INDIFFERIBILI ED URGENTI E PER FRONTEGGIARE SITUAZIONI DI CRISI O DI EMERGENZA POTENZIALI O IN ATTO (ARTT.3,4,14,15 E 17 L.R. N.1/05)	89.812,00
2020	U22033	11	SPESE PER L'ACQUISIZIONE DI MOBILI E ARREDI (L.R.7 FEBBRAIO 2005, N. 1; L.R. 30 LUGLIO 2015, N. 13; ART.16 L.R.LEGGE REGIONALE 01 AGOSTO 2017, N. 18)	47.733,67
2020	U22040	11	SPESE PER L'ACQUISIZIONE DI PRODOTTI INFORMATICI - HARDWARE FINALIZZATI ALLE ATTIVITA' DI PROTEZIONE CIVILE (ARTT.3,4,14,15,16,17,18, 20 E 22 L.R.N.1/05)	62.464,10
2020	U22041	11	SPESE PER L'ACQUISIZIONE DI PRODOTTI INFORMATICI - SOFTWARE FINALIZZATI ALLE ATTIVITA' DI PROTEZIONE CIVILE (ARTT.3,4,14,15,16,17,18, 20 E 22 L.R.N.1/05)	30.060,69
2020	U22050	11	TRASFERIMENTI IN CONTO CAPITALE AD ISTITUZIONI SOCIALI PRIVATE PER L'ESECUZIONE DI INTERVENTI INDIFFERIBILI ED URGENTI NONCHE' PER FRONTEGGIARE SITUAZIONI DI CRISI O DI EMERGENZA POTENZIALI O IN ATTO (ARTT. 3,5,6,8,9,10 E 14 L.R. N.01/05)	65.888,30
2020	U22100	9	SPESE PER L'ACQUISIZIONE DI PRODOTTI INFORMATICI - HARDWARE PER IL SERVIZIO DI PIENA NEI CORSI D'ACQUA RICADENTI IN BACINI IDROGRAFICI DI COMPETENZA REGIONALE (R.D.25/7/1904) N.523; ARTICOLO 19 LR.30/07/2015 N.13	6.832,00
2020	U22102	9	SPESE PER L'ACQUISIZIONE DI ATTREZZATURE PER IL SERVIZIO DI PIENA NEI CORSI D'ACQUA RICADENTI IN BACINI IDROGRAFICI DI COMPETENZA REGIONALE (R.D.25/7/1904) N.523; ARTICOLO 19 LR.30/07/2015 N.13	23.980,95
2020	U23010	11	SPESE PER MANUTENZIONI STRAORDINARIE SU BENI DI TERZI (L.R.30 LUGLIO 2015 N. 13; ART.16, L.R.1 AGOSTO 2017 N.18)	3.015,37
2020	U23019	11	SPESE PER LAVORI DI URGENZA E SOMMA URGENZA IN CASO DI PUBBLICHE CALAMITA' NEL TERRITORIO REGIONALE (ART.3, COMMA 1, LETT. G L.R. 7 FEBBRAIO 2005, N. 1)	1.006,72

RESIDUI PASSIVI AL 31 DICEMBRE 2020 PER ANNO, MISSIONE E CAPITOLO

Esercizio	Capitolo	Missione	Descrizione	Residui passivi al 31.12.2020
2020	U23020	9	SPESE PER LAVORI DI URGENZA E SOMMA URGENZA IN CASO DI PUBBLICHE CALAMITA' IN MATERIA DI DIFESA DEL SUOLO E DELLA COSTA DI COMPETENZA REGIONALE. (L.R.30 LUGLIO 2015 N. 13; ART.30, L.R. 18 LUGLIO 2017 N. 16; ART.16, L.R.1 AGOSTO 2017 N.18)	381.403,09
2020	U23022	11	SPESE PER LAVORI DI RIPRISTINO FINANZIATI CON LE RISORSE RESIDUE PROVENIENTI DALLA CHIUSURA DELLA C.S.5760 (OPCM 83-130/2013 - 155/2014 - DGR.1417/2015 - 123/2017) PER L'ATTUAZIONE DEGLI INTERVENTI NECESSARI AL SUPERAMENTO DELLE CRITICITÀ DOVUTE ALLE ECCEZIONALI AVVERSITÀ ATMOSFERICHE DI MARZO, APRILE E 3 MAGGIO 2013	766,88
2020	U23023	11	SPESE PER LAVORI IN C/CAPITALE FINANZIATI CON LE RISORSE RESIDUE PROVENIENTI DALLA CHIUSURA DELLA CS 5862 - OCDPC 202/2014 - 308/2015 -PER IL SUPERAMENTO DELLE CRITICITÀ DOVUTE ALLE ECCEZIONALI AVVERSITÀ ATMOSFERICHE DEL 13-14 OTTOBRE 2014	494,13
2020	U25004	11	TRASFERIMENTI IN CONTO CAPITALE AD AMMINISTRAZIONI LOCALI PER INTERVENTI IN CONTO CAPITALE CONSEGUENTI ALLE ECCEZIONALI PRECIPITAZIONI NEVOSE NEL TERRITORIO REGIONALE NEL FEBBRAIO 2012 (ART. 1 COMMA 290 24.12.2012 N. 228 - D.P.C.M. 23.03.2013)	68.920,58
2020	U28010	11	SPESE IN CONTO CAPITALE PER LAVORI DI RIPRISTINO FINANZIATI CON LE RISORSE RESIDUE PROVENIENTI DALLA CHIUSURA DELLA C.S. 5418 (OPCM 3850/2010) PER L'ATTUAZIONE DEGLI INTERVENTI NECESSARI AL SUPERAMENTO DELLE CRITICITÀ DOVUTE ALLE AVVERSITÀ ATMOSFERICHE DELL'ULTIMA DECADE DI DICEMBRE 2009 E PRIMI GIORNI DI GENNAIO 2010	64.377,56
2020	U28050	9	SPESE PER OPERE DI CONSOLIDAMENTO E INTERVENTI DI SISTEMAZIONE VERSANTI SU BENI DI TERZI (ARTT. 53 E 56, COMMA 1, LETT. B) ED E); COMMA 2, D.LGS. 3 APRILE 2006, N. 152; L.R.30 LUGLIO 2015 N. 13; ART.30, L.R. 18 LUGLIO 2017 N. 16; ART.16, L.R.1 AGOSTO 20	156.666,29
2020	U28051	9	SPESE PER INTERVENTI DI SISTEMAZIONE IDROGRAFICA SUPERFICIALE E RELATIVA MANUTENZIONE STRAORDINARIA SU BENI DI TERZI (L.R. 6 LUGLIO 1974, N.27; L.R.30 LUGLIO 2015 N. 13; ART.30, L.R. 18 LUGLIO 2017 N. 16; ART.16, L.R.1 AGOSTO 2017 N.18)	344.662,37
2020	U28052	9	SPESE PER LA REALIZZAZIONE DI INTERVENTI E OPERE DI MANUTENZIONE STRAORDINARIA DI DIFESA DELLA COSTA (L.R.30 LUGLIO 2015 N. 13; ART.30, L.R. 18 LUGLIO 2017 N. 16; ART.16, L.R.1 AGOSTO 2017 N.18)	75.800,50
2020	U36011	99	RESTITUZIONE DI DEPOSITI CAUZIONALI O CONTRATTUALI DI TERZI	2.294,73
			Totale residui passivi	26.231.395,36

**PROSPETTO RELATIVO ALL'ART. 41, COMMA 1, "ATTESTAZIONE DEI TEMPI DI
PAGAMENTO", DEL D.L. 24 APRILE 2014, N. 66, CONVERTITO CON MODIFICAZIONI
DALLA L. 23 GIUGNO 2014, N. 89**

Agenzia regionale per la Sicurezza Territoriale e la Protezione Civile

Prospetto relativo all'articolo 41, comma 1 "Attestazione dei tempi di pagamento" D.L. 24 aprile 2014, n.66 convertito con modificazioni dalla Legge 23 giugno 2014, n.89.

Si attesta, relativamente all'anno 2020, quanto segue:

1)

ANNO	PERIODO
2020	Importo dei pagamenti relativi a transazioni commerciali effettuati dopo la scadenza dei termini previsti dal D.lgs 231/2002: 1.208.887,80

2) Indicatore annuale di tempestività dei pagamenti 2020

Publicato sul sito istituzionale dell'Agenzia regionale per la sicurezza territoriale e la Protezione Civile al seguente indirizzo:

<http://protezionecivile.regione.emilia-romagna.it/trasparenza/pagamenti-dellamministrazione-1/dati-gestione-pagamenti-amministrazione-2020;>

PERIODO	TEMPI MEDI DI PAGAMENTO
INDICATORE ANNUALE DI TEMPESTIVITA' DEI PAGAMENTI ANNO 2020	- 13,10 giorni

L'indicatore di tempestività dei pagamenti, definito nelle modalità di calcolo dall'art. 9 comma 3 del D.P.C.M. 22 settembre 2014, è calcolato come la somma, per ciascuna fattura emessa a titolo corrispettivo di una transazione commerciale, dei giorni effettivi intercorrenti tra la data di scadenza della fattura o richiesta equivalente di pagamento e la data di pagamento ai fornitori moltiplicata per l'importo dovuto, rapportata alla somma degli importi pagati nel periodo di riferimento.

In sintesi, l'indicatore di tempestività dei pagamenti è definito in termini di ritardo medio di pagamento ponderato in base all'importo delle fatture, il valore negativo indica quindi pagamenti effettuati di media prima della scadenza dei termini.

3) Misure previste per consentire la tempestiva effettuazione dei pagamenti:

- Delibera di Giunta regionale n.1521 del 28 ottobre 2013 avente ad oggetto: Direttiva per la nuova disciplina dei ritardi di pagamento nelle transazioni commerciali”

▼ Circolare su procedure per la gestione della spesa prot. PC/2019/581 del 7 gennaio 2019.

La Responsabile del Servizio

Policy amministrativa,

programmazione e bilancio

Il rappresentante legale

Direttore dell’Agenzia regionale

per la Sicurezza Territoriale e la Protezione Civile.

Dott.ssa Gloria Guicciardi

Dott.ssa Rita Nicolini

Elenco variazioni apportate al Bilancio di Previsione

Parte entrata

TABELLA A - ESERCIZIO 2020
ELENCO VARIAZIONI APPORTATE AL BILANCIO DI PREVISIONE - PARTE ENTRATA

NUMERO ATTO	LEGGE	CAP.	COD. VAR.	VARIAZIONI IN AUMENTO		VARIAZIONI IN DIMINUZIONE	
				COMPETENZA	CASSA	COMPETENZA	CASSA
2020 216		E00003	11		51.105.002,09	7.339.763,98	51.105.002,09
2020 430		E01101	11			498.500,00	498.500,00
		E01102	11	200.000,00	200.000,00		
		E01103	11			1.150.000,00	1.150.000,00
		E01109	11			200.000,00	200.000,00
		E08201	11	350.000,00	350.000,00		
		E08205	11			300.000,00	300.000,00
		E08404	11	86.553,77	86.553,77		
2020 676		E00005	61	9.567.902,93			
		E00007	61	23.316.350,90		122.075,10	
		E01102	61				391.000,00
		E01103	61				2.275.000,00
		E01106	61				700.000,00
		E01107	61				210.000,00
		E01108	61				6.300.000,00
		E01109	61				200.000,00
		E03107	61				530.000,00
		E03108	61				135.000,00
		E05104	61				153.509,81
		E07201	61				5.806,82
		E08201	61				5.590.000,00
		E08202	61				8.857.000,00
		E08206	61				3.775.000,00
		E08216	61				953.997,84
		E08217	61				1.681.664,10
		E08219	61				143.171,43
		E08220	61				129.088,43
		E08402	61				1.890.000,00
		E08403	61				2.450.000,00
		E08404	61				1.993.278,63
		E10001	61				71.041,81
		E10025	61				1.033.820,88
2020 1409		E10028	30	20.000.000,00	20.000.000,00		
2020 1571		E03102	26	4.406,20	4.406,20		
		E07101	11	307,87	307,87		
		E07201	11	63.311,90	63.311,90		
		E08221	26	1.339.385,04	1.339.385,04		
		E08222	26	1.367.460,52	1.367.460,52		
		E08502	11	2.580,00	2.580,00		
2020 2158		E00001	10		32.596.802,18		
		E00003	10	1.828.665,38			
2020 2395		E03102	26	8.585,70	8.585,70		
		E07101	11	201,59	201,59		
		E07201	11	13.718,76	13.718,76		
		E08219	22	81.298,04	81.298,04		
		E08220	22	27.542,28	27.542,28		
		E10025	30	1.000.000,00	1.000.000,00		
2020 3377		E03102	26	14.402,20	14.402,20		
		E07101	11	190,07	190,07		
		E07201	11	32.232,39	32.232,39		
		E08218	26	2.938.755,41	2.938.755,41		
		E08223	26	400.650,00	400.650,00		

TABELLA A - ESERCIZIO 2020
ELENCO VARIAZIONI APPORTATE AL BILANCIO DI PREVISIONE - PARTE ENTRATA

NUMERO ATTO	LEGGE	CAP.	COD. VAR.	VARIAZIONI IN AUMENTO		VARIAZIONI IN DIMINUZIONE	
				COMPETENZA	CASSA	COMPETENZA	CASSA
2020 3500		E01105	22	1.000.000,00	1.000.000,00		
		E01108	22	2.000.000,00	2.000.000,00		
		E02103	20	449,48	449,48		
		E08201	22	1.828.421,01	1.828.421,01		
		E08218	26	828.323,43	828.323,43		
		E08219	22	630,00	630,00		

Elenco variazioni apportate al Bilancio di Previsione

Parte spesa

TABELLA B - ESERCIZIO 2020
ELENCO VARIAZIONI APPORTATE AL BILANCIO DI PREVISIONE - PARTE SPESA

NUMERO ATTO	LEGGE	CAP.	COD. VAR.	VARIAZIONI IN AUMENTO		VARIAZIONI IN DIMINUIZIONE	
				COMPETENZA	CASSA	COMPETENZA	CASSA
2020 216		U15005	11			620,00	620,00
		U15006	11			64.050,00	64.050,00
		U15007	11	207.546,60	207.546,60		
		U15014	11			44.068,31	44.068,31
		U15015	11			454.125,43	454.125,43
		U15016	11			2.526,80	2.526,80
		U15018	11			240.601,70	240.601,70
		U15019	11			115.000,00	115.000,00
		U15020	11			1.387.474,65	1.387.474,65
		U15024	11			473.027,38	473.027,38
		U15051	11			12.298,68	12.298,68
		U15063	11			170.120,09	170.120,09
		U16002	11	200.286,80	200.286,80		
		U16003	11			122.179,53	122.179,53
		U16006	11			443.506,97	443.506,97
		U16007	11			207.193,03	207.193,03
		U16008	11			80.000,00	80.000,00
		U16021	11			215.000,00	215.000,00
		U16023	11			135.000,00	135.000,00
		U17004	11			8.303,14	8.303,14
		U17005	11			6.082,71	6.082,71
		U17006	11			25.366,90	25.366,90
		U17007	11			20.000,00	20.000,00
		U18005	11	10.085,41	10.085,41		
		U18006	11	17.599,09	17.599,09		
		U22003	11			78.509,89	78.509,89
		U22004	11	589.523,41	589.523,41		
		U22008	11			60.000,00	60.000,00
		U22010	11	176.681,66	176.681,66		
		U22011	11	8.570,30	8.570,30		
		U22012	11	14.575,15	14.575,15		
		U22015	11			124.014,92	124.014,92
		U22019	11			657.429,00	657.429,00
		U22030	11			788.923,00	788.923,00
		U22031	11			700.000,00	700.000,00
		U22032	11			1.699.999,99	1.699.999,99
		U22040	11			57.254,04	57.254,04
		U22053	11	5.756,18	5.756,18		
		U23006	11			88.654,00	88.654,00
		U23010	11			70.000,00	70.000,00
		U23019	11	1.350.000,00	1.350.000,00		
		U23020	11	761.928,94	761.928,94		
		U23022	11			67.840,50	67.840,50
		U23023	11			29.993,06	29.993,06
		U25004	11	24.721,21	24.721,21		
		U28003	11	3.307,54	3.307,54		
		U28007	11			21.446,19	21.446,19
		U28008	11			3.700,00	3.700,00
		U28010	11	24,98	24,98		
		U28011	11			47,07	47,07
		U28050	11			317.693,69	317.693,69
		U28051	11			593.561,59	593.561,59

TABELLA B - ESERCIZIO 2020
ELENCO VARIAZIONI APPORTATE AL BILANCIO DI PREVISIONE - PARTE SPESA

NUMERO ATTO	LEGGE	CAP.	COD. VAR.	VARIAZIONI IN AUMENTO		VARIAZIONI IN DIMINUZIONE	
				COMPETENZA	CASSA	COMPETENZA	CASSA
		U28052	11			778.944,52	778.944,52
		U28060	11			138.267,87	138.267,87
		U31001	11			100.000,00	100.000,00
		U31002	11			107.546,60	107.546,60
2020 430		U11003	11			20.000,00	20.000,00
		U11004	11			20.000,00	20.000,00
		U12009	11			50.000,00	50.000,00
		U13001	11			194.251,28	194.251,28
		U13010	11		77.430,68	77.430,68	
		U14051	11			20.000,00	20.000,00
		U14052	11		58.320,60	58.320,60	
		U14054	11			30.000,00	30.000,00
		U14060	11			300.000,00	300.000,00
		U15004	11		232.251,37	232.251,37	
		U15005	11			32.251,37	32.251,37
		U15014	11			34.028,80	34.028,80
		U15022	11		34.028,80	34.028,80	
		U15025	11			100.000,00	100.000,00
		U16002	11			500.000,00	500.000,00
		U16003	11			200.000,00	200.000,00
		U16005	11			450.000,00	450.000,00
		U22045	11		350.000,00	350.000,00	
		U23006	11			300.000,00	300.000,00
		U28052	11		86.553,77	86.553,77	
		U28053	11			100.000,00	100.000,00
2020 536		U12027	28			90.000,00	90.000,00
		U14052	28		90.000,00	90.000,00	
2020 676		U11001	61				21.750,02
		U11003	61		24.000,00	24.000,00	
		U11004	61		1.368,00	2.998,50	
		U11007	61		150,00	1.571,80	
		U12001	61		585,60		2.223,53
		U12002	61		112,00		
		U12005	61		18.110,00		1.610,12
		U12006	61		515,75	597,80	
		U12010	61				307,00
		U12014	61				23.629,00
		U12020	61				628,00
		U13001	61		1.927,26	664,23	
		U13002	61		1.019,34	57.825,48	
		U14001	61				2.024,26
		U14050	61				130,66
		U14052	61		47.811,80	35.994,15	
		U14054	61				366,00
		U14057	61			4.760,78	
		U14060	61		22.118,03	9.960,49	
		U15003	61				7.088,20
		U15004	61		33.424,00	2.595,66	
		U15005	61		122.328,83		25.506,32
		U15006	61		64.050,00	55.995,85	
		U15007	61		14.749,23		778,39
		U15014	61		36.561,98	10.526,60	

TABELLA B - ESERCIZIO 2020
ELENCO VARIAZIONI APPORTATE AL BILANCIO DI PREVISIONE - PARTE SPESA

NUMERO ATTO	LEGGE	CAP.	COD. VAR.	VARIAZIONI IN AUMENTO		VARIAZIONI IN DIMINUZIONE	
				COMPETENZA	CASSA	COMPETENZA	CASSA
			U15015	61	592.745,12	542.997,93	
			U15016	61	6.026,80		5.199,53
			U15018	61	440.723,38	380.806,96	
			U15019	61	115.210,71	115.000,00	
			U15020	61	5.188.418,36	2.523.000,87	
			U15021	61			16.709,12
			U15022	61	564,52		4.460,82
			U15023	61	9.181,58		1.682,47
			U15024	61	881.554,95	423.652,37	
			U15051	61	798,68	12.298,68	
			U15063	61		1.122,40	
			U16001	61	58.400,00		106.000,00
			U16002	61	1.494.047,01	64.994,76	
			U16003	61			383.453,11
			U16006	61			70.155,51
			U16007	61	208.000,00	128.715,89	
			U16021	61	167.000,00	179.000,00	
			U16023	61		135.000,00	
			U17005	61			3.099,57
			U17007	61	40.400,00		20.090,00
			U18005	61			13.206,91
			U18006	61			22.627,31
			U22003	61	2.078.000,00		129.501,51
			U22004	61	4.260.705,82		322.335,33
			U22005	61			160.000,00
			U22006	61			65.000,00
			U22008	61	385.000,00		120.000,00
			U22010	61			482.223,92
			U22011	61			30.000,00
			U22012	61	417.297,35		16.235,21
			U22013	61	858.540,00		
			U22015	61	927.766,00		2.961,98
			U22017	61			71.742,50
			U22019	61	657.429,00	657.429,00	
			U22022	61			129.088,43
			U22030	61	671.863,91	665.964,33	
			U22031	61	4.000,00		
			U22032	61	733.549,28	721.022,66	
			U22033	61	8.005,63		29.622,98
			U22040	61	47.254,04	57.254,04	
			U22041	61	29.235,22		
			U22053	61			89.372,50
			U23006	61	244.243,99	244.273,99	
			U23010	61	78.700,14		19.161,01
			U23019	61	1.549.400,00	1.550.000,00	
			U23020	61	1.468.711,91		738.126,66
			U23021	61	225.936,70	3.031,88	
			U23022	61	544.642,07	79.660,19	
			U23023	61	36.823,11		27.224,94
			U25004	61	1.636.778,01		172.728,37
			U28003	61			97.569,25
			U28007	61	180.964,64	21.434,53	

TABELLA B - ESERCIZIO 2020
ELENCO VARIAZIONI APPORTATE AL BILANCIO DI PREVISIONE - PARTE SPESA

NUMERO ATTO	LEGGE	CAP.	COD. VAR.	VARIAZIONI IN AUMENTO		VARIAZIONI IN DIMINUZIONE	
				COMPETENZA	CASSA	COMPETENZA	CASSA
		U28008	61	20.053,73	20.048,94		
		U28009	61				618,16
		U28010	61	14.142,54			3.791,10
		U28011	61	268,96			14.402,20
		U28012	61	11.666,21			
		U28013	61	2.185,42			134.596,00
		U28050	61	1.139.467,62	818.693,02		
		U28051	61	1.367.977,28	978.704,08		
		U28052	61	2.460.927,06	2.244.445,15		
		U28060	61	1.149.907,11	582.284,51		
		U33002	61			24.000,00	24.000,00
		U34002	61			17.166,95	17.166,95
		U36001	61				82.139,26
		U36025	61				1.295.096,59
2020 727		U12006	28	40.000,00	40.000,00		
		U12027	28			40.000,00	40.000,00
2020 1409		U36028	30	20.000.000,00	20.000.000,00		
2020 1549		U15015	28	365.407,21	365.407,21		
		U15016	28			365.253,46	365.253,46
		U15017	28			142.828,75	142.828,75
		U15030	28	3.500,00	3.500,00		
		U22100	28	20.643,00	20.643,00		
		U22102	28	118.532,00	118.532,00		
2020 1571		U12014	11	12.150,00	12.150,00		
		U12020	11	307,87	307,87		
		U16003	11	34.797,26	34.797,26		
		U16006	11	1.687,27	1.687,27		
		U17007	11	14.677,37	14.677,37		
		U18005	26	3.635,18	3.635,18		
		U18006	26	771,02	771,02		
		U22023	26	603.521,58	603.521,58		
		U22024	26	461.000,00	461.000,00		
		U22025	26	399.773,11	399.773,11		
		U22026	26	421.600,00	421.600,00		
		U23024	26	274.863,46	274.863,46		
		U23025	26	546.087,41	546.087,41		
		U28009	11	2.580,00	2.580,00		
2020 1675		U16005	28	350.000,00	350.000,00		
		U16007	28			350.000,00	350.000,00
2020 2008		U11007	28	13.421,80	13.421,80		
		U12005	28			2.755,36	2.755,36
		U12009	28			42.500,00	42.500,00
		U12029	28			50.000,00	50.000,00
		U14001	28			19.421,80	19.421,80
		U14050	28			30.000,00	30.000,00
		U14052	28	125.255,36	125.255,36		
		U14054	28	88.000,00	88.000,00		
		U14060	28			82.000,00	82.000,00
		U16007	28			95.802,66	95.802,66
		U16021	28	95.802,66	95.802,66		
		U22003	28	0,23	0,23		
		U22009	28			600.000,00	600.000,00

TABELLA B - ESERCIZIO 2020
ELENCO VARIAZIONI APPORTATE AL BILANCIO DI PREVISIONE - PARTE SPESA

NUMERO ATTO	LEGGE	CAP.	COD. VAR.	VARIAZIONI IN AUMENTO		VARIAZIONI IN DIMINUZIONE	
				COMPETENZA	CASSA	COMPETENZA	CASSA
		U22030	28	630.984,26	630.984,26		
		U22031	28	178.807,12	178.807,12		
		U22032	28	496.043,23	496.043,23		
		U22033	28			181.468,33	181.468,33
		U22040	28			2.479,45	2.479,45
		U22041	28			71.887,06	71.887,06
		U22045	28			450.000,00	450.000,00
2020 2158		U15004	10			31.626,74	31.626,74
		U15005	10	33.936,71	33.936,71		
		U15006	10	54,15	54,15		
		U15007	10	366,00	366,00		
		U15014	10	585,35	585,35		
		U15015	10	22.638,54	22.638,54		
		U15016	10	114,41	114,41		
		U15018	10	20.373,52	20.373,52		
		U15020	10	546.372,52	546.372,52		
		U15021	10	1.316,38	1.316,38		
		U15022	10	4.460,82	4.460,82		
		U15024	10	6,84	6,84		
		U15060	10			10.970,85	10.970,85
		U15061	10			24.073,20	24.073,20
		U15062	10			24.948,42	24.948,42
		U15063	10			93.517,34	93.517,34
		U16002	10			274.994,76	274.994,76
		U16003	10	170.551,96	170.551,96		
		U16007	10	840,91	840,91		
		U22003	10	6.581,95	6.581,95		
		U22004	10	21.700,47	21.700,47		
		U22010	10	46.404,39	46.404,39		
		U22015	10	2.961,98	2.961,98		
		U22017	10			28.257,50	28.257,50
		U22045	10	500.000,00	500.000,00		
		U23006	10	1.295,01	1.295,01		
		U23010	10			38.202,36	38.202,36
		U23020	10	598.188,89	598.188,89		
		U23022	10	11.029,70	11.029,70		
		U25004	10	3.833,47	3.833,47		
		U28003	10	7.569,25	7.569,25		
		U28007	10	11,66	11,66		
		U28008	10	4,79	4,79		
		U28009	10	987,76	987,76		
		U28010	10	29.840,17	29.840,17		
		U28011	10	131,34	131,34		
		U28050	10	195.903,30	195.903,30		
		U28051	10	7.338,60	7.338,60		
		U28052	10	1,30	1,30		
		U28060	10	19.854,41	19.854,41		
		U31001	10	100.000,00	100.000,00		
2020 2395		U12014	11	5.115,00	5.115,00		
		U12020	11	201,59	201,59		
		U16003	11	5.946,16	5.946,16		
		U16006	11	2.400,00	2.400,00		

TABELLA B - ESERCIZIO 2020
ELENCO VARIAZIONI APPORTATE AL BILANCIO DI PREVISIONE - PARTE SPESA

NUMERO ATTO	LEGGE	CAP.	COD. VAR.	VARIAZIONI IN AUMENTO		VARIAZIONI IN DIMINUZIONE	
				COMPETENZA	CASSA	COMPETENZA	CASSA
		U18005	11	5.025,79	5.025,79		
		U18006	11	3.817,51	3.817,51		
		U22021	22	81.298,04	81.298,04		
		U22022	22	27.542,28	27.542,28		
		U36025	30	1.000.000,00	1.000.000,00		
2020 2448		U22045	28			370.000,00	370.000,00
		U23010	28	370.000,00	370.000,00		
2020 3377		U12014	11	5.055,00	5.055,00		
		U12020	11	190,07	190,07		
		U16006	11	27.177,39	27.177,39		
		U18005	26	5.074,74	5.074,74		
		U18006	26	9.327,46	9.327,46		
		U22006	28			3.527,25	3.527,25
		U22007	28			334,74	334,74
		U22027	28	3.861,99	3.861,99		
		U23020	26	2.938.755,41	2.938.755,41		
		U23026	26	400.650,00	400.650,00		
2020 3500		U15015	22	1.000.000,00	1.000.000,00		
		U15020	22	2.000.000,00	2.000.000,00		
		U18006	20	449,48	449,48		
		U22003	22	1.828.421,01	1.828.421,01		
		U22021	22	630,00	630,00		
		U23020	26	828.323,43	828.323,43		

LEGENDA DEI CODICI DI VARIAZIONE DEGLI STANZIAMENTI DEL BILANCIO

Codice	Descrizione
10	ASSESTAMENTO AL BILANCIO
11	PROVVEDIMENTO GENERALE DI VARIAZIONE BILANCIO
12	VARIAZIONE AUTORIZZATA CON LEGGE SPECIFICA
13	PRELIEVO DAL FONDO DI RISERVA SPESE IMPREVISTE
14	PRELIEVO DAL FONDO SPESE OBBLIGATORIE
15	PRELIEVO DAI FONDI SPECIALI PEER LEGGI SETTORIALI
18	VARIAZIONI COMPENSATIVE DI CASSA
20	ISCRIZIONE ENTRATE E SPESE DERIVANTI DA ASSEGNAZIONI DELLA REGIONE PROVENIENTI DALLO STATO VINCOLATE A SCOPI SPECIFICI
21	ISCRIZIONE ENTRATE E SPESE DERIVANTI DA CONTRIBUTI UE VINCOLATI A SCOPI SPECIFICI
22	ISCRIZIONE ENTRATE E SPESE DERIVANTI DA CONTRIBUTI E TRASFERIMENTI DA ALTRI SOGGETTI VINCOLATI A SCOPI SPECIFICI
24	ISCRIZIONE ENTRATE E SPESE DERIVANTI DA ASSEGNAZIONI DELLE REGIONI PROVENIENTI DALLA UE VINCOLATE A SCOPI SPECIFICI
25	ANTICIPAZIONI PER TEMPORANEE DEFICIENZE DI CASSA
26	CONTRIBUTI STATO VINCOLATI A SCOPI SPECIFICI
27	VARIAZIONE COMPENSATIVA FRA CAPITOLI DI SPESA AFFERENTI A MISSIONI/PROGRAMMI DIVERSI
28	VARIAZIONE COMPENSATIVA FRA CAPITOLI DI SPESA DEL MEDESIMO MACROAGGREGATO
29	VARIAZIONE COMPENSATIVA FRA CAPITOLI DI SPESA AFFERENTI A MACROAGGREGATI DIVERSI
30	VARIAZIONE ALLE PARTITE DI GIRO E OPERAZIONI CONTO TERZI
40	UTILIZZO QUOTE DEL RISULTATO DI AMMINISTRAZIONE ACCANTONATO PER LA REISCRIZIONE RESIDUI PASSIVI PERENTI
42	UTILIZZO QUOTE DEL RISULTATO DI AMMINISTRAZIONE ACCANTONATO PER FONDO CONTENZIOSO
45	UTILIZZO QUOTE VINCOLATE DEL RISULTATO DI AMMINISTRAZIONE
50	ATTIVAZIONE/VARIAZIONE FONDO PLURIENNALE VINCOLATO
61	VARIAZIONE DA RIACCERTAMENTO ORDINARIO
80	PRELIEVO DAL FONDO DI RISERVA DI CASSA

Verifica di cassa

AGENZIA REG.PER LA SICUREZZA TERRIT.E LA PROTEZ.CI
VERBALE VERIFICA DI CASSA
ANNO 2020

Proceduto alla chiusura dell'esercizio all'esame dei registri e dei documenti contabili, si accerta quanto segue:

I. - ENTRATA			
Fondo di cassa alla chiusura dell'esercizio 2019		€uro	85.241.543,55
Reversali trasmesse dall'Ente:	€uro	65.047.719,96	
Reversali registrate dal Tesoriere:	€uro	65.047.719,96	
Reversali Incassate:	€uro	65.047.719,96	
Reversali da incassare/regolarizzare:	€uro	0,00	
Entrate da regolarizzare:	€uro	0,00	
TOTALE ENTRATE		€uro	150.289.263,51
<i>Differenza tra reversali trasmesse e reversali registrate</i>		<i>€uro</i>	<i>0,00</i>

II. - USCITA			
Deficienza di cassa alla chiusura dell'esercizio 2019		€uro	0,00
Mandati trasmessi dall'Ente:	€uro	54.700.967,37	
Mandati registrati dal Tesoriere:	€uro	54.700.967,37	
Mandati pagati:	€uro	54.700.967,37	
Mandati da pagare/regolarizzare:	€uro	0,00	
Uscite da regolarizzare:	€uro	0,00	
TOTALE USCITE		€uro	54.700.967,37
<i>Differenza tra mandati trasmessi e mandati registrati</i>		<i>€uro</i>	<i>0,00</i>

Fondi a disposizione dell'Ente per la gestione del bilancio		€uro	95.588.296,14
--------------------------------------------------------------------	--	-------------	----------------------

IL TESORIERE
Unicredit S.p.A.

UniCredit S.p.A.

Sede Sociale Via A. Specchi 16 00186 Roma

Direzione Generale Piazza Gae Aulenti 3 -
Tower A 20123 Milano

Capitale Sociale uni € 20.846.893.463,94
interamente versato - Banca iscritta all'Albo delle
Banche e Capogruppo del Gruppo Bancario
UniCredit - Albo dei Gruppi Bancari: cod. 02008.1
- Cod. ABI 02008.1 - iscrizione al Registro delle
Imprese di Roma, Codice Fiscale e P.IVA n°
00348170101 - Aderente al Fondo Interbancario
di Tutela dei Depositi.

Relazione del revisore unico dell'Agenzia

Regione Emilia Romagna
Agenzia Regionale per la Sicurezza Territoriale e la Protezione Civile

Verbale n. 5 del 7/4/2021

L'anno 2021, il giorno 7 Aprile alle ore 14.30 presso il proprio ufficio il sottoscritto Paolo Rezoagli, nominato con Delibera di Giunta n. 1133 del 8/7/2019 revisore unico dell'Agenzia Regionale per la Sicurezza Territoriale e la Protezione Civile, in collegamento remoto con la Dott.ssa Laura Lostia dell'Agenzia di Protezione Civile esprime

**PARERE SUL RENDICONTO GENERALE PER L'ESERCIZIO 2020
E RELATIVI ALLEGATI**

Il Revisore Unico

Esaminato il progetto di rendiconto generale predisposto dal Direttore dell'Agenzia per l'esercizio 2020, e la relativa relazione sulla gestione;

visto i seguenti atti:

- determinazione dirigenziale n. 367 del 17 febbraio 2021 ad oggetto "Approvazione del Conto del Tesoriere per l'esercizio 2020, ai sensi dell'art. 63, comma 2, della L.R. 15 novembre 2001, n. 4;
- determinazione del Direttore dell'Agenzia n. 583 del 4 marzo 2021 di riaccertamento ordinario dei residui attivi e passivi in sede di chiusura dell'esercizio finanziario 2021;
- copia del conto consuntivo del tesoriere Unicredit Banca;

effettua le seguenti rilevazioni:

A) CONTO DEL BILANCIO GESTIONE FINANZIARIA

Alla determinazione del conto del Bilancio della Gestione finanziaria hanno concorso i seguenti atti relativi all'approvazione e variazioni apportate al bilancio di previsione 2020 - 2022:

- Determinazione n. 216 del 29/01/2020 " VARIAZIONE DEL BILANCIO DI PREVISIONE 2020-2022 DELL'AGENZIA REGIONALE PER LA SICUREZZA TERRITORIALE E LA PROTEZIONE CIVILE PER L'AGGIORNAMENTO DELLE QUOTE VINCOLATE APPLICATE DEL RISULTATO DI AMMINISTRAZIONE DELL'ESERCIZIO 2019 A NORMA COMMI 9,10,11 ART.42, D.LGS 118/2011. ";
- Determinazione n. 430 del 18/02/2020 " VARIAZIONE DEL BILANCIO DI PREVISIONE 2020-2022 DELL'AGENZIA REGIONALE PER LA SICUREZZA TERRITORIALE E LA PROTEZIONE CIVILE PER L'ADEGUAMENTO DEGLI STANZIAMENTI AI TRASFERIMENTI REGIONALI ";

- Determinazione n. 536 del 28/02/2020 " VARIAZIONE DEL BILANCIO DI PREVISIONE 2020-2022 DELL'AGENZIA REGIONALE PER LA SICUREZZA TERRITORIALE E LA PROTEZIONE CIVILE";
- Determinazione n. 653 del 12/03/2020 " VARIAZIONE DEL BILANCIO DI PREVISIONE 2020-2022 DELL'AGENZIA REGIONALE PER LA SICUREZZA TERRITORIALE E LA PROTEZIONE CIVILE";
- Determinazione n. 676 del 13/03/2020 " RIACCERTAMENTO ORDINARIO DEI RESIDUI ATTIVI E PASSIVI AL 31.12.2019 AI SENSI DELL'ART. 3, COMMA 4, DEL D.LGS. 118/2011 E SS.MM.II. - VARIAZIONI DI BILANCIO CONSEGUENTI AL RIACCERTAMENTO DEI RESIDUI E REIMPUTAZIONE SPESE ";
- Determinazione n. 727 del 19.03.2020 " VARIAZIONE DEL BILANCIO DI PREVISIONE 2020-2022 DELL'AGENZIA REGIONALE PER LA SICUREZZA TERRITORIALE E LA PROTEZIONE CIVILE ";
- Determinazione n. 897 del 02/04/2020 " RETTIFICA ALLA DETERMINAZIONE N.676 DEL 13/03/2020 "RIACCERTAMENTO ORDINARIO DEI RESIDUI ATTIVI E PASSIVI AL 31.12.2019 AI SENSI DELL'ART. 3, COMMA 4, DEL D.LGS. 118/2011 E SS.MM.II. - VARIAZIONI DI BILANCIO CONSEGUENTI AL RIACCERTAMENTO DEI RESIDUI E REIMPUTAZIONE SPESE" .;
- Determinazione n. 1409 del 13/05/2020 " VARIAZIONE DEL BILANCIO DI PREVISIONE 2020-2022 DELL'AGENZIA REGIONALE PER LA SICUREZZA TERRITORIALE E LA PROTEZIONE CIVILE ";
- Determinazione n. 1549 del 26/05/2020 " VARIAZIONE DEL BILANCIO DI PREVISIONE 2020-2022 DELL'AGENZIA REGIONALE PER LA SICUREZZA TERRITORIALE E LA PROTEZIONE CIVILE ";
- Determinazione n. 1571 del 27/05/2020 " VARIAZIONE DEL BILANCIO DI PREVISIONE 2020-2022 DELL'AGENZIA REGIONALE PER LA SICUREZZA TERRITORIALE E LA PROTEZIONE CIVILE ";
- Determinazione n. 1675 del 03/06/2020 " VARIAZIONE DEL BILANCIO DI PREVISIONE 2020-2022 DELL'AGENZIA REGIONALE PER LA SICUREZZA TERRITORIALE E LA PROTEZIONE CIVILE ";
- Determinazione n. 2008 del 06/07/2020 " VARIAZIONE DEL BILANCIO DI PREVISIONE 2020-2022 DELL'AGENZIA REGIONALE PER LA SICUREZZA TERRITORIALE E LA PROTEZIONE CIVILE ";
- Determinazione n. 2158 del 16/07/2020 " ADOZIONE ASSESTAMENTO - PROVVEDIMENTO GENERALE DI VARIAZIONE AL BILANCIO DI PREVISIONE 2020-2022 DELL'AGENZIA REGIONALE PER LA SICUREZZA TERRITORIALE E LA PROTEZIONE CIVILE" ";
- Determinazione n. 2395 del 07/08/2020 " VARIAZIONE DEL BILANCIO DI PREVISIONE 2020-2022 DELL'AGENZIA REGIONALE PER LA SICUREZZA TERRITORIALE E LA PROTEZIONE CIVILE ";
- Determinazione n. 2448 del 11/08/2020 " VARIAZIONE DEL BILANCIO DI PREVISIONE 2020-2022 DELL'AGENZIA REGIONALE PER LA SICUREZZA TERRITORIALE E LA PROTEZIONE CIVILE ";
- Determinazione n. 2953 del 30/09/2020 " VARIAZIONE DEL BILANCIO DI PREVISIONE 2020-2022 DELL'AGENZIA REGIONALE PER LA SICUREZZA TERRITORIALE E LA PROTEZIONE CIVILE ";
- Determinazione n. 3377 del 04/11/2020 " VARIAZIONE DEL BILANCIO DI PREVISIONE 2020-2022 DELL'AGENZIA REGIONALE PER LA SICUREZZA TERRITORIALE E LA PROTEZIONE CIVILE ";

- Determinazione n. 3500 del 11/11/2020 " VARIAZIONE DEL BILANCIO DI PREVISIONE 2020-2022 DELL'AGENZIA REGIONALE PER LA SICUREZZA TERRITORIALE E LA PROTEZIONE CIVILE ";

Per effetto di tali atti, il rendiconto finanziario dell'esercizio 2020 presenta le seguenti risultanze:

1) – **Gestione della competenza:**

a) – Entrate:

ENTRATE

Stanziamenti definitivi*	67.320.905,66	Pari al 14,63%
Minori accertamenti	9.847.109,37	
Accertamenti di competenza	57.473.796,29	
Avanzo applicato	45.593.903,49	
Fondo Plur. Vinc. Iniziale	32.822.178,73	
Riscossioni competenza	57.473.796,29	
Residui attivi competenza	0,00	

* (escluso Avanzo applicato e fpv)

b) – Spese

SPESE

Stanziamenti definitivi	145.736.987,88	Pari al 58,03 %
Minori impegni	84.566.457,87	
Impegni di competenza*	61.170.530,01	
Fondo Pluriennale Vincolato	28.853.228,25	
Pagamenti competenza	42.983.442,35	
Residui passivi competenza	18.187.087,66	

*(incluso fpv)

2) - Gestione dei residui:

a) – Entrate

Residui attivi al 1/1/2020	14.265.820,18
Riscossioni residui	7.573.923,67
Eliminaz. Residui	
Residui attivi da esercizi prec.	6.691.896,51
Residui di competenza	0,00
Totale residui al 31/12/2020	6.691.896,51

b) – Spese

Residui passivi al 1/1/2020	21.091.281,51
Pagamento residui	11.717.525,02
Eliminazione Residui	1.329.448,79
Residui pass.da esercizi prec.	8.044.307,70
Residui di competenza	18.187.087,66
Totale residui al 31/12/2020	26.231.395,36

Con determinazione dirigenziale n. 583 del 4/3/2021 è stato effettuato accertamento ordinario dei residui attivi e passivi in sede di chiusura dell'esercizio finanziario 2020.

3) - Situazione di cassa

La situazione di cassa, rilevata dalle scritture contabili, concorda con il conto del Tesoriere e presenta le seguenti risultanze:

RISULTATO DI AMMINISTRAZIONE	In conto		Totale
	RESIDUI	COMPETENZA	
Fondo di cassa al 1° gennaio 2020			85.241.543,55
RISCOSSIONI	7.573.923,67	57.473.796,29	65.047.719,96
PAGAMENTI	11.717.525,02	42.983.442,35	54.700.967,37
Fondo di cassa al 31 dicembre 2020			95.588.296,14

Il fondo di cassa al 31/12/2020 corrisponde al saldo del conto esistente presso il Tesoriere trasmesso all'Agenzia nella versione definitiva.

4) - Gestione finanziaria

Il risultato definitivo del conto finanziario alla stessa data del 31.12.2020 presenta un avanzo di amministrazione al netto del fondo pluriennale vincolato complessivo di € 47.195.569,04 come si evidenzia dalla situazione seguente:

- Fondo di cassa a fine esercizio 2020	95.588.296,14
- Residui attivi al 31.12.2020	6.691.896,51
- Totale attività	102.280.192,65
- Residui passivi al 31.12.2020	26.231.395,36
- FPV per spese correnti	8.120.885,76
- FPV per spese in conto capitale	20.732.342,49
- Avanzo di amministrazione	47.195.569,04

Il risultato d'amministrazione ai fini della composizione della parte disponibile per l'esercizio 2020 risulta essere il seguente:

RISULTATO DI AMMINISTRAZIONE	In conto		Totale
	RESIDUI	COMPETENZA	
Fondo di cassa al 1° gennaio 2020			85.241.543,55
RISCOSSIONI	7.573.923,67	57.473.796,29	65.047.719,96
PAGAMENTI	11.717.525,02	42.983.442,35	54.700.967,37
Fondo di cassa al 31 dicembre 2020			95.588.296,14
PAGAMENTI per azioni esecutive non regolarizzate al 31 dicembre			0,00
<i>Differenza</i>			95.588.296,14
RESIDUI ATTIVI	6.691.896,51	0,00	6.691.896,51
RESIDUI PASSIVI	8.044.307,70	18.187.087,66	26.231.395,36
<i>Differenza</i>			-19.539.498,85
<i>meno FPV per spese correnti</i>			8.120.885,76
<i>meno FPV per spese in conto capitale</i>			20.732.342,49
Avanzo/disavanzo d'amministrazione al 31 dicembre 2020			47.195.569,04

La conciliazione con la gestione di competenza e residui scaturisce dai seguenti elementi:

RISCONTRO RISULTATI DELLA GESTIONE	
Gestione di competenza	2020
Totale accertamenti di competenza (+ o -)	57.473.796,29
Totale impegni di competenza (+ o -)	61.170.530,01
SALDO GESTIONE COMPETENZA	-3.696.733,72
Gestione dei residui	
Maggiori residui attivi riaccertati (+)	
Minori residui attivi riaccertati (-)	
Minori residui passivi riaccertati (+)	1.329.448,79
SALDO GESTIONE RESIDUI	1.329.448,79
Riepilogo	
SALDO GESTIONE COMPETENZA	-3.696.733,72
SALDO GESTIONE RESIDUI	1.329.448,79
FPV ENTRATA	32.822.178,73
FPV USCITA	-28.853.228,25
AVANZO ESERCIZI PRECEDENTI APPLICATO	45.593.903,49
AVANZO ESERCIZI PRECEDENTI NON APPLICATO	
AVANZO (DISAVANZO) DI AMMINISTRAZIONE AL 31.12.2020	47.195.569,04

B) – SITUAZIONE PATRIMONIALE

La situazione patrimoniale al 31 dicembre 2020 redatta ai sensi del D.lgs 118/2011 presenta in sintesi la seguente consistenza:

1) - Attivo patrimoniale:

Residui attivi	6.691.896,51
Fondo di cassa	95.588.296,14
Immobilizzazioni materiali	4.341.502,24
Immobilizzazioni immateriali	1.533.016,07
Totale	108.154.710,96

2) – Passivo patrimoniale:

Patrimonio Netto	8.619.744,30
Residui passivi	26.231.395,36
Ratei e risconti passivi	73.303.571,30
Totale	108.154.710,96

C) – CONTO ECONOMICO

Il conto economico relativo all'esercizio 2020 redatto ai sensi del D.lgs 118/2011 evidenzia un risultato positivo per € 2.349.620,38 evidenziando i seguenti risultati intermedi di gestione:

Risultati Parziali	2020
Componenti positivi Gestione (A)	45.073.737,84
Componenti negativi Gestione (B)	46.390.566,68
Differenza	-1.316.828,84
Proventi ed Oneri finanziari (C)	699,53
Rettifiche (D)	0,00
Proventi ed Oneri Straordinari (E)	3.665.749,69
imposte	0,00
Risultato esercizio	2.349.620,38

Il sottoscritto esaminati i documenti relativi al rendiconto 2020 attesta la conformità dei dati del rendiconto con quelli delle scritture contabili dell'Agenzia ed in via generale la regolarità contabile e finanziaria della gestione.

In seguito all'esame svolto a campione sulla documentazione dell'Agenzia il Revisore ritiene che la gestione sia regolare ed informata a criteri di economicità.

Pertanto, si esprime parere favorevole per l'approvazione del rendiconto per l'esercizio finanziario 2020

Bologna 7/4/2021

IL REVISORE UNICO
Paolo Rezoagli

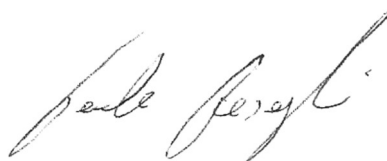

REGIONE EMILIA-ROMAGNA
Atti amministrativi

PROTEZIONE CIVILE

Gloria Guicciardi, Responsabile del SERV. POLICY AMMINISTRATIVA, PROGRAMMAZIONE E BILANCIO esprime, ai sensi della deliberazione della Giunta Regionale n. 2416/2008 e s.m.i., il parere sugli equilibri economico-finanziari in relazione all'atto con numero di proposta DPC/2021/1021

IN FEDE

Gloria Guicciardi